

BRVM COMPOSITE	436,60
Variation Jour	-0,09 %
Variation annuelle	26,28 %

BRVM 30	203,69
Variation Jour	-0,07 %
Variation annuelle	22,53 %

BRVM PRESTIGE	171,72
Variation Jour	0,02 %
Variation annuelle	19,04 %

Evolution des indices

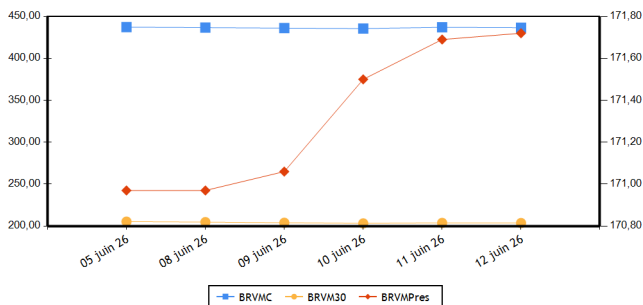

Volumes et valeurs transigés

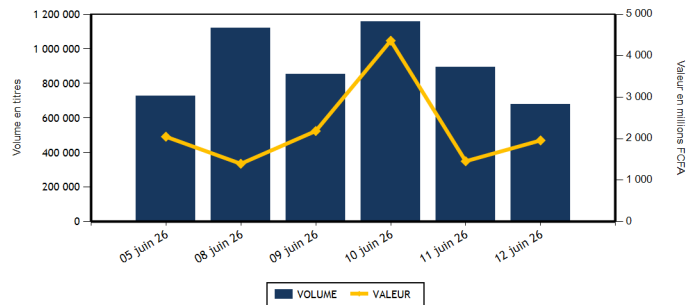

Actions	Niveau	Evol. Jour
Capitalisation boursière (FCFA)(Actions & Droits)	16 819 278 896 234	-0,09 %
Volume échangé (Actions & Droits)	677 695	-23,36 %
Valeur transigée (FCFA) (Actions & Droits)	1 957 937 552	45,51 %
Nombre de titres transigés	47	0,00 %
Nombre de titres en hausse	17	-41,38 %
Nombre de titres en baisse	17	30,77 %
Nombre de titres inchangés	13	160,00 %

Obligations	Niveau	Evol. Jour
Capitalisation boursière (FCFA)	13 175 645 474 558	0,00 %
Volume échangé	177	-98,47 %
Valeur transigée (FCFA)	1 726 622	-98,46 %
Nombre de titres transigés	4	-66,67 %
Nombre de titres en hausse		-100,00 %
Nombre de titres en baisse		-100,00 %
Nombre de titres inchangés	4	-50,00 %

PLUS FORTES HAUSSES

Titres	Cours	Evol. Jour	Evol. annuelle
NEI-CEDA CI (NEIC)	2 115	4,44 %	76,25 %
SUCRIVOIRE (SCRC)	3 195	3,90 %	201,42 %
SAPH CI (SPHC)	7 685	2,47 %	-2,72 %
SOLIBRA CI (SLBC)	39 000	1,30 %	34,95 %
PALM CI (PALC)	8 780	1,09 %	8,40 %

PLUS FORTES BAISES

Titres	Cours	Evol. Jour	Evol. annuelle
SICOR CI (SICC)	4 480	-7,05 %	35,76 %
ECOBANK TRANS. INCORP. TG (ETIT)	32	-3,03 %	39,13 %
ORAGROUP TOGO (ORGT)	2 710	-2,52 %	12,92 %
NESTLE CI (NTLC)	15 000	-2,12 %	40,85 %
TRACTAFRIC MOTORS CI (PRSC)	4 075	-1,81 %	5,16 %

INDICES PAR COMPARTIMENT

Base = 100 au 02 janvier 2023	Nombre de sociétés	Valeur	Evol. Jour	Evol. annuelle	Volume	Valeur	PER moyen
BRVM-PRESTIGE	12	171,72	0,02 %	19,04 %	39 561	619 051 860	12,67
BRVM-PRINCIPAL (**)	35	310,17	-0,32 %	42,51 %	638 134	1 338 885 692	16,36

(**) PER moyen calculé sans la valeur UNILEVER CI

INDICE TOTAL RETURN

Base = 100 au 02 janvier 2025	Nombre de sociétés	Valeur	Evol. Jour	Evol. annuelle	Volume	Valeur	PER moyen
BRVM - COMPOSITE TOTAL RETURN (**)	47	172,54	-0,03 %	29,59 %	677 695	1 957 937 552	13,81

(**) PER moyen calculé sans la valeur UNILEVER CI

INDICES SECTORIELS

Base = 100 au 02 janvier 2025	Nombre de sociétés	Valeur	Evol. Jour	Evol. annuelle	Volume	Valeur	PER moyen
BRVM - TELECOMMUNICATIONS	3	103,79	0,10 %	9,37 %	9 200	190 417 900	10,23
BRVM - CONSOMMATION DISCRETIONNAIRE	7	193,33	0,05 %	11,74 %	25 451	63 156 995	53,78
BRVM - SERVICES FINANCIERS	16	199,71	-0,44 %	36,92 %	536 743	1 067 809 542	13,94
BRVM - CONSOMMATION DE BASE (**)	9	281,91	0,36 %	30,47 %	30 331	432 003 790	9,94
BRVM - INDUSTRIELS	6	205,53	-0,34 %	55,32 %	62 469	140 018 915	22,66
BRVM - ENERGIE	4	154,99	0,43 %	39,74 %	6 402	26 227 640	17,28
BRVM - SERVICES PUBLICS	2	223,73	0,15 %	111,27 %	7 099	38 302 770	20,57

(**) PER moyen calculé sans la valeur UNILEVER CI

Indicateurs	BRVM COMPOSITE
PER moyen du marché (**)	13,81
Taux de rendement moyen du marché	6,22
Taux de rentabilité moyen du marché	6,20
Nombre de sociétés cotées	47
Nombre de lignes obligataires	212
Volume moyen annuel par séance	1 699 870,00
Valeur moyenne annuelle par séance	2 831 268 427,05

(**) PER moyen calculé sans la valeur UNILEVER CI

Indicateurs	BRVM COMPOSITE
Ratio moyen de liquidité	21,59
Ratio moyen de satisfaction	20,05
Ratio moyen de tendance	92,84
Ratio moyen de couverture	107,71
Taux de rotation moyen du marché	0,06
Prime de risque du marché	1,49
Nombre de SGI participantes	34

Définitions

Volume moyen annuel par séance = Volume annuel échangé / nombre de séances
 Valeur moyenne annuelle par séance = Valeur annuelle échangée / nombre de séances
 Ratio moyen de liquidité = Moyenne des ratios de liquidité (Titres échangés / Volume des ordres de vente)
 Ratio moyen de satisfaction = Moyenne des ratios de satisfaction (Titres échangés / Volume des ordres d'achat)
 Ratio moyen de tendance = Moyenne des ratios de tendance (Volume des ordres d'achat / Volume des ordres de vente)
 Ratio moyen de couverture = Moyenne des ratios de couverture (Volume des ordres de vente / Volume des ordres d'achat)

Taux moyen de rotation = moyenne des taux de rotation des actions cotées (volume transigé/capital flottant)
 PER moyen du marché = moyenne des PER des actions cotées ayant un PER positif
 Taux de rendement moyen = moyenne des taux de rendement des actions cotées ayant distribué un dividende
 Taux de rentabilité moyen = moyenne des taux de rentabilité des actions cotées
 Prime de risque du marché = (1 / le PER moyen du marché) - le taux de référence actuel des emprunts d'Etat

BOURSE REGIONALE DES VALEURS MOBILIERES

Siège Social : Abidjan - Côte d'Ivoire, 18 av. Joseph Anoma
 Adresse : 01 BP 3802 Abidjan 01
 Tel : +225 20 31 55 50 / +225 20 32 66 85
 Fax : +225 20 32 66 84
 E-mail : brvm@brvm.org Site web : www.brvm.org

PAYS DE L'UEMOA



MARCHE DES ACTIONS

Code Sect. Act. (*)	Symbole	Titre	Cours Précédent	Cours du jour		Variation jour	Séance de cotation		Cours Référence	Variation de l'année précédente	Dernier dividende payé		Rdt. Net	PER
				Ouv.	Clôt.		Volume	Valeur			Montant net	Date		
COMPARTIMENT PRESTIGE			171,72	points		0,02 %								
CB	NTLC	NESTLE CI	15 325	15 000	15 000	-2,12 %	1 981	29 792 920	15 000	40,85 %	721,6	18-août-25	4,81 %	17,97
CB	PALC	PALM CI	8 685	8 685	8 780	1,09 %	3 880	33 757 710	8 780	8,40 %	451,45	10-sept.-25	5,14 %	8,75
CB	SPHC	SAPH CI	7 500	7 515	7 685	2,47 %	4 855	36 606 515	7 685	-2,72 %	323,84	17-juil.-25	4,21 %	7,87
ENE	SMBC	SMB CI	16 250	16 250	16 250	0,00 %	616	9 997 925	16 250	71,05 %	616	15-sept.-25	3,79 %	9,69
ENE	TTLT	TOTALENERGIES MARKETING CI	2 850	2 850	2 870	0,70 %	1 859	5 329 765	2 870	22,91 %	195,67	3-sept.-25	6,82 %	19,89
ENE	TTLS	TOTALENERGIES MARKETING SN	3 400	3 440	3 425	0,74 %	2 019	6 936 555	3 425	37,00 %	222,4	11-juil.-25	6,49 %	16,46
FIN	ECOC	COBANK COTE D'IVOIRE	16 800	16 800	16 795	-0,03 %	438	7 358 335	16 795	4,97 %	781,44	26-mai-26	4,65 %	14,56
FIN	SGBC	SOCIETE GENERALE COTE D'IVOIRE	39 000	39 000	38 995	-0,01 %	5 604	218 525 935	38 995	30,44 %	1645,78	5-août-25	4,22 %	11,97
FIN	SIBC	SOCIETE IVOIRIENNE DE BANQUE	8 800	8 850	8 820	0,23 %	9 109	80 328 300	8 820	53,39 %	330	31-juil.-25	3,74 %	15,86
TEL	ONTBF	ONATEL BF (v)	2 805	2 805	2 815	0,36 %	1 813	5 146 360	2 815	13,28 %	145,32	15-juin-26	5,16 %	13,19
TEL	ORAC	ORANGE COTE D'IVOIRE	15 555	15 500	15 650	0,61 %	1 897	29 438 775	15 650	9,82 %	704	8-juin-26	4,50 %	14,05
TEL	SNTS	SONATEL SN	28 400	28 400	28 400	0,00 %	5 490	155 832 765	28 400	8,73 %	1740	26-mai-26	6,13 %	6,87
TOTAL							39 561	619 051 860						

COMPARTIMENT PRINCIPAL			310,17	points		-0,32 %								
CB	SCRC	SUCRIVOIRE	3 075	3 075	3 195	3,90 %	4 351	13 730 565	3 195	201,42 %	40,5	20-août-21	1,27 %	
CB	SICC	SICOR CI	4 820	4 460	4 480	-7,05 %	35	156 120	4 480	35,76 %	1919	25-sept.-00		
CB	SLBC	SOLIBRA CI	38 500	39 490	39 000	1,30 %	238	9 351 765	39 000	34,95 %	1073,6	29-juil.-25	2,75 %	14,02
CB	SOGC	SOGB CI	8 525	8 450	8 495	-0,35 %	1 551	13 107 725	8 495	7,53 %	528	15-juil.-25	6,22 %	14,69
CB	STBC	SITAB CI	21 900	21 920	21 900	0,00 %	13 423	294 544 220	21 900	10,72 %	2096	29-août-25	9,57 %	10,87
CB	UNLC	UNILEVER CI	58 000	55 255	58 000	0,00 %	17	956 250	58 000	69,47 %	1233	9-juil.-12		831,81
CD	ABJC	SERVAIR ABIDJAN CI	3 360	3 525	3 350	-0,30 %	6 978	23 943 450	3 350	15,52 %	206,2	30-sept.-24	6,16 %	27,46
CD	BNBC	BERNABE CI	1 880	1 880	1 880	0,00 %	2 933	5 587 580	1 880	33,33 %	150	24-juil.-23	7,98 %	557,98
CD	CFAC	CFAO MOTORS CI	1 600	1 605	1 600	0,00 %	3 584	5 738 495	1 600	11,89 %	7,04	19-août-25	0,44 %	61,83
CD	LNBB	LOTIERIE NATIONALE DU BENIN	3 835	3 845	3 835	0,00 %	1 344	5 156 850	3 835	-10,71 %	275,5	31-juil.-25	7,18 %	16,59
CD	NEIC	NEI-CEDA CI	2 025	2 015	2 115	4,44 %	3 956	8 132 680	2 115	76,25 %	81,78	25-juin-24	3,87 %	13,26
CD	PRSC	TRACTAFRIC MOTORS CI	4 150	4 150	4 075	-1,81 %	670	2 777 800	4 075	5,16 %	182,16	30-sept.-25	4,47 %	17,63
CD	UNXC	UNIWAX CI	1 970	1 975	1 970	0,00 %	5 986	11 820 140	1 970	40,71 %	60,75	29-juil.-22	3,08 %	
ENE	SHEC	VIVO ENERGY CI	2 075	2 085	2 080	0,24 %	1 908	3 963 395	2 080	43,94 %	75,29	22-oct.-25	3,62 %	21,74
FIN	BICB	BIIC BN	5 505	5 505	5 540	0,64 %	3 666	20 293 155	5 540	11,36 %	254,6	15-sept.-25	4,60 %	10,55
FIN	BICC	BICI CI	28 450	28 500	28 495	0,16 %	170	4 844 080	28 495	46,54 %	830,72	23-mai-25	2,92 %	13,00
FIN	BOAB	BANK OF AFRICA BN	8 750	8 780	8 780	0,34 %	7 122	62 497 735	8 780	50,09 %	585	26-mai-26	6,66 %	17,71
FIN	BOABF	BANK OF AFRICA BF	5 550	5 550	5 585	0,63 %	8 937	49 606 935	5 585	48,93 %	397	23-avr.-26	7,11 %	12,76
FIN	BOAC	BANK OF AFRICA CI	8 900	8 900	8 950	0,56 %	10 358	92 224 925	8 950	24,65 %	597,53	6-mai-26	6,68 %	10,07
FIN	BOAM	BANK OF AFRICA ML	4 630	4 630	4 630	0,00 %	4 744	21 966 480	4 630	15,75 %	305,04	3-juin-26	6,59 %	11,47
FIN	BOAN	BANK OF AFRICA NG	3 700	3 700	3 700	0,00 %	6 030	22 341 870	3 700	41,76 %	209,25	3-juin-25	5,66 %	188,04
FIN	BOAS	BANK OF AFRICA SENEGAL	7 340	7 300	7 325	-0,20 %	19 592	143 045 460	7 325	39,79 %	450	1-juin-26	6,14 %	12,04
FIN	CBIBF	CORIS BANK INTERNATIONAL	22 075	22 400	21 800	-1,25 %	1 528	34 089 300	21 800	102,23 %	555	7-juil.-25	2,55 %	10,65
FIN	ETIT	COBANK TRANS. INCORP. TG	33	33	32	-3,03 %	411 535	13 441 972	32	39,13 %	,6	8-juin-23	1,89 %	1,67
FIN	NSBC	NSIA BANQUE COTE D'IVOIRE	19 500	19 500	19 150	-1,79 %	7 790	150 239 320	19 150	67,32 %	668,15	9-juil.-25	3,49 %	11,63
FIN	ORGT	ORAGROUP TOGO	2 780	2 770	2 710	-2,52 %	2 123	5 834 255	2 710	12,92 %	59,52	17-juil.-20	2,20 %	8,69

FIN	SAFC	SAFCA CI	3 700	3 900	3 700	0,00 %	37 997	141 171 485	3 700	11,95 %	23,04	29-juil.-11	42,86
IND	CABC	SICABLE CI	4 000	4 005	4 000	0,00 %	1 078	4 329 910	4 000	69,49 %	152,02	1-juin-26	3,80 % 16,45
IND	FTSC	FILTISAC CI	2 220	2 200	2 230	0,45 %	5 948	13 183 705	2 230	0,45 %	1726,56	30-sept.-25	77,42 % 67,49
IND	SDSC	AFRICA GLOBAL LOGISTICS CI	1 990	1 980	1 980	-0,50 %	32 057	63 692 655	1 980	30,69 %	92	29-août-25	4,65 % 5,12
IND	SEMC	EVIOSYS PACKAGING SIEM CI	1 590	1 590	1 570	-1,26 %	11 482	18 104 605	1 570	124,29 %	14	28-déc.-21	0,89 % 39,08
IND	SIVC	ERIU CI (Ex AIR LIQUIDE CI)	2 835	2 835	2 830	-0,18 %	2 645	7 441 585	2 830	79,11 %	63	29-sept.-17	65,57
IND	STAC	SETAO CI	3 550	3 600	3 550	0,00 %	9 259	33 266 455	3 550	167,92 %	66,15	18-juil.-22	1,86 %
SPU	CIEC	CIE CI	5 000	5 000	4 995	-0,10 %	6 701	33 479 090	4 995	111,65 %	158,4	31-juil.-25	3,17 % 21,31
SPU	SDCC	SODE CI	12 100	12 100	12 195	0,79 %	398	4 823 680	12 195	110,26 %	352	30-sept.-25	2,89 % 18,66
TOTAL							638 134	1 338 885 692					

TOTAL	
TOTAL - MARCHÉ DES ACTIONS	677 695 1 957 937 552
Secteurs d'activités (*) : TEL : BRVM-TELECOMMUNICATIONS ; FIN : BRVM - SERVICES FINANCIERS ; CD : BRVM - CONSOMMATION DISCRETIONNAIRE ; CB : BRVM - CONSOMMATION DE BASE ; IND : BRVM - INDUSTRIELS ; ENE : BRVM - ENERGIE ; SPU : BRVM - SERVICES PUBLICS	

MARCHÉ DES DROITS

Symbole	Titre	Cours Précédent	Cours du jour		Variation jour	Séance de cotation		Cours Référence	Variation depuis l'origine	Parité	Période de négociation	
			Ouv.	Clôt.		Volume	Valeur				Début	fin

TOTAL	
TOTAL - MARCHÉ DES DROITS	
Légende: (d) Ex-dividende (V) Variation par rapport au cours de référence Cours du jour: Ouv.: Ouverture Clôt.: Clôture Moy.: Moyen Mentions : NC: Non Coté Ex-c: Ex-coupon Ex-d: Ex-droit SP: Suspendu Val-T: Valeur Théorique PER = Cours / BNPA selon les données disponibles Rdt. Net: Rendement net (DNPA / Cours) Comp.: 1 - Premier Compartiment 2 - Second Compartiment 3 - Compartiment de croissance Ratio de liquidité = Titres échangés / Volume des ordres de vente : Progression de l'indice sectoriel : Stabilité de l'indice sectoriel : Recul de l'indice sectoriel	

MARCHE DES OBLIGATIONS
1. OBLIGATIONS CLASSIQUES

Symbole	Titre	Valeur nominale	Cours Précédent	Cours du jour	Cours Référence	Séance de cotation		Coupon couru	Coupon d'intérêt		Type Amort	
						Volume	Valeur		Période	Montant net		Eché.
OBLIGATIONS SOUVERAINES												
EOM.010	ETAT DU MALI 6,20 % 2022-2029	10 000	10 000	NC	10 000			314,25	A	620,00	9-déc.-26	ACD
EOM.011	ETAT DU MALI 6,40 % 2023-2030	10 000	10 000	NC	10 000			115,73	A	640,00	7-avr.-27	ACD
EOM.012	ETAT DU MALI 6,50 % 2023-2030	10 000	9 800	NC	9 800			568,08	A	650,00	28-juil.-26	ACD
EOM.013	ETAT DU MALI 6,50 % 2024-2034	10 000	10 000	NC	10 000			121,10	A	650,00	5-avr.-27	ACD
EOM.014	ETAT DU MALI 3,00 % 2024-2031	10 000	10 000	NC	10 000			258,90	A	300,00	1-août-26	ACD
EOM.015	ETAT DU MALI 6,55 % 2024-2031	10 000	10 000	NC	10 000			414,53	A	655,00	24-oct.-26	ACD
EOM.016	ETAT DU MALI 6,35 % 2024-2029	10 000	10 000	NC	10 000			401,88	A	635,00	24-oct.-26	ACD
EOM.017	ETAT DU MALI 6,55% 2025-2032	10 000	10 000	NC	10 000			136,38	A	655,00	28-mars-27	ACD
EOM.018	ETAT DU MALI 6,35% 2025-2030	10 000	10 000	NC	10 000			132,22	A	635,00	28-mars-27	ACD
EOM.019	ETAT DU MALI 6,55% 2025-2032	10 000	10 000	NC	10 000			540,15	A	655,00	15-août-26	ACD
EOM.020	ETAT DU MALI 6,35% 2025-2030	10 000	10 000	NC	10 000			523,66	A	635,00	15-août-26	ACD
EOM.021	ETAT DU MALI 6,55% 2026-2036	10 000	10 000	NC	10 000			175,86	A	655,00	6-mars-27	ACD
EOM.022	ETAT DU MALI 6,35% 2026-2033	10 000	10 000	NC	10 000			170,49	A	635,00	6-mars-27	ACD
EOM.04	ETAT DU MALI 6,50% 2019-2027	4 000	4 620	NC	4 620			238,63	A	260,00	12-juil.-26	AC
EOM.05	ETAT DU MALI 6,50% 2020-2028	4 000	3 933	NC	3 933.20			54,85	A	260,00	27-mars-27	ACD
EOM.06	ETAT DU MALI 6,50% 2020-2027	4 000	4 000	NC	4 000			137,86	A	260,00	30-nov.-26	AC
EOM.07	ETAT DU MALI 6,50% 2021-2031	6 250	6 150	NC	6 150			63,44	A	406,25	16-avr.-27	AC
EOM.08	ETAT DU MALI 6,20 % 2022-2032	10 000	10 000	NC	10 000			472,22	A	620,00	7-sept.-26	ACD
EOM.09	ETAT DU MALI 6,30% 2022-2032	10 000	9 795	NC	9 795			319,32	A	630,00	9-déc.-26	ACD
EOS.010	ETAT DU SENEGAL 6,15 % 2023-2030	10 000	10 000	NC	10 000			125,34	S	307,50	29-sept.-26	ACD
EOS.011	ETAT DU SENEGAL 6,35 % 2023-2033	10 000	10 000	NC	10 000			129,42	S	317,50	29-sept.-26	ACD
EOS.012	ETAT DU SENEGAL 6,15 % 2023-2028	10 000	9 700	NC	9 700			200,47	S	307,50	14-août-26	ACD
EOS.013	ETAT DU SENEGAL 6,30 % 2023-2030	10 000	9 999	NC	9 999			205,36	S	315,00	14-août-26	ACD
EOS.014	ETAT DU SENEGAL 6,50 % 2023-2033	10 000	9 800	NC	9 800			211,88	S	325,00	14-août-26	ACD
EOS.015	ETAT DU SENEGAL 6,25 % 2024-2029	10 000	10 000	NC	10 000			212,36	S	312,50	9-août-26	ACD
EOS.016	ETAT DU SENEGAL 6,45 % 2024-2031	10 000	10 000	NC	10 000			219,16	S	322,50	9-août-26	ACD
EOS.017	ETAT DU SENEGAL 6,65 % 2024-2034	10 000	10 000	NC	10 000			225,95	S	332,50	9-août-26	ACD
EOS.018	ETAT DU SENEGAL 6,40 % 2025-20	10 000	9 950	NC	9 950			99,67	S	320,00	16-oct.-26	IF
EOS.019	ETAT DU SENEGAL 6,60 % 2025-2030	10 000	10 000	NC	10 000			102,79	S	330,00	16-oct.-26	ACD
EOS.020	ETAT DU SENEGAL 6,75 % 2025-20	10 000	9 700	NC	9 700			105,12	S	337,50	16-oct.-26	ACD
EOS.021	ETAT DU SENEGAL 6,95 % 2025-20	10 000	10 000	NC	10 000			108,24	S	347,50	16-oct.-26	ACD
EOS.022	ETAT DU SENEGAL 6,40% 2025-202	10 000	9 800	NC	9 800			98,19	S	320,88	17-oct.-26	IF
EOS.023	ETAT DU SENEGAL 6,60% 2025-203	10 000	10 000	NC	10 000			101,26	S	330,90	17-oct.-26	ACD
EOS.024	ETAT DU SENEGAL 6,75% 2025-2032	10 000	9 800	NC	9 800			103,56	S	338,42	17-oct.-26	ACD
EOS.025	ETAT DU SENEGAL 6,95% 2025-2035	10 000	9 500	NC	9 500			106,63	S	348,45	17-oct.-26	ACD
EOS.026	ETAT DU SENEGAL 6,40% 2025-2028	10 000	9 950	NC	9 950			268,73	S	320,00	11-juil.-26	IF
EOS.027	ETAT DU SENEGAL 6,60% 2025-2030	10 000	9 950	NC	9 950			277,13	S	330,00	11-juil.-26	ACD
EOS.028	ETAT DU SENEGAL 6,75% 2025-2032	10 000	9 800	NC	9 800			283,43	S	337,50	11-juil.-26	ACD
EOS.029	ETAT DU SENEGAL 6,95% 2025-2035	10 000	10 000	NC	10 000			291,82	S	347,50	11-juil.-26	ACD
EOS.030	ETAT DU SENEGAL 6,40% 2025-2028	10 000	10 000	NC	10 000			290,11	S	320,00	29-juin-26	IF
EOS.031	ETAT DU SENEGAL 6,60% 2025-2030	10 000	10 000	NC	10 000			299,18	S	330,00	29-juin-26	ACD
EOS.032	ETAT DU SENEGAL 6,75% 2025-2032	10 000	10 000	NC	10 000			305,98	S	337,50	29-juin-26	ACD
EOS.033	ETAT DU SENEGAL 6,95% 2025-2035	10 000	10 000	NC	10 000			315,04	S	347,50	29-juin-26	ACD
EOS.08	ETAT DU SENEGAL 5,95% 2022-2034	10 000	10 000	NC	10 000			238,71	A	595,00	29-déc.-26	ACD
EOS.09	ETAT DU SENEGAL 6,00 % 2023-20	10 000	9 800	NC	9 800			122,28	S	300,00	29-sept.-26	ACD
TPBF.010	TPBF 6,50% 2020 - 2028	3 333	3 333	NC	3 333.36			49,46	S	108,33	20-sept.-26	ACD
TPBF.011	TPBF 6,50 % 2020-2028	4 169	4 127	NC	4 126.89			115,28	S	135,49	9-juil.-26	ACD
TPBF.012	TPBF 6,50% 2021-2031	10 000	9 990	NC	9 990			139,54	S	325,00	25-sept.-26	ACD
TPBF.013	TPBF 6,50 % 2021 - 2031	10 000	9 600	NC	9 600			281,91	S	325,00	6-juil.-26	ACD
TPBF.014	TPBF 6,30% 2022-2034	10 000	9 799	NC	9 799			176,33	S	315,00	1-sept.-26	ACD
TPBF.015	ETAT DU BURKINA 6,30 % 2022-2	10 000	10 000	NC	10 000			47,93	S	315,00	15-nov.-26	ACD
TPBF.016	ETAT DU BURKINA 6% 2023-2028	10 000	10 000	NC	10 000			253,59	S	300,00	10-juil.-26	ACD
TPBF.017	TPBF 6,30 % 2023-2030	10 000	10 000	NC	10 000			105,00	S	315,00	12-oct.-26	ACD
TPBF.018	TPBF 6,50% 2023-2033	10 000	9 950	NC	9 950			108,33	S	325,00	12-oct.-26	ACD

TPBF.O19	ETAT DU BURKINA 6,30% 2024-2029	10 000	10 000	NC	10 000	63,34	S	315,00	6-nov.-26	ACD
TPBF.O20	ETAT DU BURKINA 6,55% 2024-2031	10 000	10 000	NC	10 000	65,86	S	327,50	6-nov.-26	ACD
TPBF.O21	ETAT DU BURKINA 6,50% 2024-2029	10 000	9 650	NC	9 650	26,49	S	325,00	28-nov.-26	ACD
TPBF.O22	ETAT DU BURKINA 6,80% 2024-2032	10 000	10 000	NC	10 000	27,72	S	340,00	28-nov.-26	ACD
TPBF.O23	ETAT DU BURKINA 6,60% 2025-2030	10 000	10 300	NC	10 300	88,36	S	330,00	24-oct.-26	ACD
TPBF.O24	ETAT DU BURKINA 6,80% 2025-2032	10 000	10 000	NC	10 000	91,04	S	340,00	24-oct.-26	ACD
TPBF.O25	ETAT DU BURKINA 7% 2025-2035	10 000	10 000	NC	10 000	93,72	S	350,00	24-oct.-26	ACD
TPBF.O4	TPBF 6,50% 2017-2027	10 000	10 340	NC	10 340	235,07	S	322,33	31-juil.-26	ACD
TPBF.O8	TPBF 6,50% 2019-2027	10 000	9 650	NC	9 650	65,89	S	327,67	6-nov.-26	ACD
TPBF.O9	TPBF 6,50% 2019 - 2027	10 000	11 499	NC	11 499	115,44	S	325,00	8-oct.-26	ACD
TPBJ.O10	TPBJ 6,15% 2025-2035	10 000	10 000	NC	10 000	343,73	A	615,00	20-nov.-26	ACD
TPBJ.O3	TPBJ 6,50% 2020-2028	10 000	10 000	NC	10 000	518,22	A	650,00	25-août-26	AC
TPBJ.O4	TPBJ 5,50 % 2022-2037	10 000	10 000	NC	10 000	155,21	A	550,00	1-mars-27	AC
TPBJ.O5	TPBJ 5,85 % 2022-2042	10 000	10 000	NC	10 000	165,08	A	585,00	1-mars-27	ACD
TPBJ.O6	TPBJ 5,75% 2022-2037	10 000	10 000	NC	10 000	502,53	A	575,00	28-juil.-26	ACD
TPBJ.O7	TPBJ 5,70% 2023-2030	10 000	10 000	NC	10 000	142,11	A	570,00	13-mars-27	AC
TPBJ.O8	TPBJ 6,20% 2023-2038	10 000	10 000	NC	10 000	154,58	A	620,00	13-mars-27	AC
TPBJ.O9	TPBJ 6,00% 2025-2032	10 000	9 980	NC	9 980	335,34	A	600,00	20-nov.-26	ACD
TPCI.O100	TPCI 5,85% 2025-2032	10 000	10 000	SP	10 000	282,08	A	585,00	18-déc.-26	ACD
TPCI.O101	TPCI 5,85% 2026-2033	10 000	10 000	NC	10 000	145,85	A	585,00	13-mars-27	ACD
TPCI.O102	TPCI 6,00% 2026-2036	10 000	10 000	NC	10 000	149,59	A	600,00	13-mars-27	ACD
TPCI.O21	TPCI 6% 2016-2028	10 000	10 000	NC	10 000	106,85	A	600,00	8-avr.-27	ACD
TPCI.O22	TPCI 5,90% 2016 - 2026	10 000	10 000	SP	10 000	585,15	A	590,00	15-juin-26	ACD
TPCI.O23	TPCI 5,90% 2016-2026	10 000	10 000	SP	10 000	334,60	A	590,00	17-nov.-26	ACD
TPCI.O24	TPCI 6,25% 2017-2029	10 000	9 700	SP	9 700	124,66	S	312,50	30-sept.-26	ACD
TPCI.O28	TPCI 6% 2018 - 2026	10 000	9 200	SP	9 200	517,81	A	600,00	1-août-26	ACD
TPCI.O29	TPCI 6% 2018-2026	10 000	10 000	SP	10 000	778,02	A	600,00	19-avr.-26	ACD
TPCI.O31	TPCI 5,75% 2019 - 2026	10 000	10 230	NC	10 230	562,40	A	575,00	20-juin-26	ACD
TPCI.O32	TPCI 2,23% 2019-2026	10 000		NC		218,11	A	223,00	20-juin-26	ACD
TPCI.O34	TPCI 6% 2019-2029	3 750	3 675	NC	3 675	51,78	A	225,00	20-mars-27	ACD
TPCI.O35	TPCI 5,75% 2019 -2026	10 000	10 000	SP	10 000	529,32	A	575,00	11-juil.-26	ACD
TPCI.O36	TPCI 5,75% 2019- 2026	10 000	10 000	SP	10 000	464,73	A	575,00	21-août-26	ACD
TPCI.O37	TPCI 5,80% 2019-2026	2 000	2 011	SP	2 011	60,38	A	116,00	4-déc.-26	ACD
TPCI.O38	TPCI 5,75% 2019-2026	2 000	1 990	SP	1 990	59,86	A	115,00	4-déc.-26	ACD
TPCI.O39	TPCI 5,75% 2019 - 2026	2 000	2 000	SP	2 000	74,99	A	115,00	17-oct.-26	ACD
TPCI.O40	TPCI 5,75% 2019-2026	2 000	2 000	NC	2 000	48,21	A	115,00	10-janv.-27	ACD
TPCI.O41	TPCI 5,80% 2020-2027	10 000	10 000	NC	10 000	165,26	A	580,00	28-févr.-27	ACD
TPCI.O42	TPCI 5,90% 2020-2030	10 000	10 000	NC	10 000	168,11	A	590,00	28-févr.-27	ACD
TPCI.O43	TPCI 5,90% 2020 - 2030	10 000	10 000	NC	10 000	80,82	A	590,00	23-avr.-27	ACD
TPCI.O44	TPCI 5,80% 2020 - 2027	10 000	9 800	NC	9 800	79,45	A	580,00	23-avr.-27	ACD
TPCI.O45	TPCI 5,80% 2020 -2027	4 000	4 000	NC	4 000	229,46	A	232,00	16-juin-26	ACD
TPCI.O46	TPCI 5,90% 2020 - 2030	6 250	6 375	NC	6 375	364,71	A	368,75	16-juin-26	ACD
TPCI.O47	TPCI 5,80% 2020 - 2027	4 000	4 100	NC	4 100	229,46	A	232,00	16-juin-26	ACD
TPCI.O48	TPCI 5,80% 2020- 2027	4 000	4 039	SP	4 039.20	202,13	A	232,00	29-juil.-26	ACD
TPCI.O49	TPCI 5,90% 2020- 2030	6 250	6 303	SP	6 303.13	321,27	A	368,75	29-juil.-26	ACD
TPCI.O50	TPCI 5,90% 2020-2030	6 250	6 250	SP	6 250	290,96	A	368,75	28-août-26	ACD
TPCI.O51	TPCI 5,80 % 2020-2027	4 000	4 000	SP	4 000	160,81	A	232,00	2-oct.-26	ACD
TPCI.O52	TPCI 5,90 % 2020 -2030	6 250	6 250	SP	6 250	255,60	A	368,75	2-oct.-26	ACD
TPCI.O53	TPCI 5,80% 2020-2027	4 000	4 240	SP	4 240	144,28	A	232,00	28-oct.-26	ACD
TPCI.O54	TPCI 5,90% 2020-2030	6 250	6 250	SP	6 250	229,33	A	368,75	28-oct.-26	ACD
TPCI.O55	TPCI 5,80% 2020 -2027	4 000	4 000	SP	4 000	107,42	A	232,00	25-déc.-26	ACD
TPCI.O56	TPCI 5,90% 2020- 2030	6 250	7 726	SP	7 726.25	170,74	A	368,75	25-déc.-26	ACD
TPCI.O57	TPCI 5,80% 2020-2027	4 000	3 880	SP	3 880	129,67	A	232,00	20-nov.-26	ACD
TPCI.O58	TPCI 5,80% 2021-2028	4 000	4 000	NC	4 000	60,38	A	232,00	9-mars-27	ACD
TPCI.O59	TPCI 5,90% 2021-2031	6 250	6 469	NC	6 468.75	95,98	A	368,75	9-mars-27	ACD
TPCI.O60	TPCI 5,80% 2021-2028	10 000	10 000	NC	10 000	47,67	A	580,00	13-mai-27	ACD
TPCI.O61	TPCI 5,90% 2021-2031	10 000	10 000	NC	10 000	48,49	A	590,00	13-mai-27	ACD
TPCI.O62	TPCI 5,80 % 2021 -2028	6 000	6 000	NC	6 000	330,84	A	348,00	30-juin-26	ACD
TPCI.O63	TPCI 5,90% 2021 -2031	7 500	7 500	NC	7 500	420,68	A	442,50	30-juin-26	ACD
TPCI.O64	TPCI 5,80 % 2021 - 2028	6 000	5 969	SP	5 968.80	286,03	A	348,00	16-août-26	ACD
TPCI.O65	TPCI 5,90 % 2021-2031	7 500	7 500	SP	7 500	309,14	A	442,50	30-sept.-26	ACD
TPCI.O66	TPCI 5,90% 2021-2031	7 500	7 300	SP	7 299.75	265,50	A	442,50	5-nov.-26	ACD
TPCI.O67	TPCI 5,90 % 2021-2036	10 000	10 000	SP	10 000	287,73	A	590,00	16-déc.-26	ACD
TPCI.O68	TPCI 5,90 % 2022-2037	10 000	10 000	NC	10 000	211,75	A	590,00	1-févr.-27	ACD
TPCI.O69	TPCI 5,75 % 2022-2037	10 000	10 000	NC	10 000	129,18	A	575,00	22-mars-27	ACD
TPCI.O70	TPCI 5,75 % 2022-2037	10 000	10 000	NC	10 000	69,32	A	575,00	29-avr.-27	ACD

TPCI.071	TPCI 5,65% 2022-2032	(*)	10 000	10 000	NC	10 000		560,36	A	565,00	15-juin-26	ACD	
TPCI.072	TPCI 5,65% 2022-2029		8 000	8 000	SP	8 000		393,80	A	452,00	29-juil.-26	ACD	
TPCI.073	TPCI 5,75% 2022-2032		8 750	8 750	SP	8 750		438,34	A	503,13	29-juil.-26	ACD	
TPCI.074	TPCI 5,85% 2022-2042		8 947	8 947	SP	8 947,37		456,02	A	523,42	29-juil.-26	ACD	
TPCI.075	TPCI 5,65% 2022-2029		10 000	10 700	SP	10 700		383,89	A	565,00	7-oct.-26	ACD	
TPCI.076	TPCI 5,75% 2022-2032		10 000	10 500	SP	10 500		390,68	A	575,00	7-oct.-26	ACD	
TPCI.077	TPCI (TAUX DE BASE + SPREAD) % 2022-2029		10 000	10 000	NC	10 000		51,91	T	149,25	11-août-26	ACD	
TPCI.078	TPCI 5,65% 2022-2029		10 000	10 000	SP	10 000		280,18	A	565,00	13-déc.-26	ACD	
TPCI.079	TPCI 5,75% 2023-2030		8 000	8 600	NC	8 600		131,07	A	460,00	28-févr.-27	ACD	
TPCI.080	TPCI 6% 2023-2030		10 000	10 000	10 000	10 000	56	560 000	42,74	A	600,00	17-mai-27	ACD
TPCI.081	TPCI 5,90% 2023-2028		10 000	10 500	SP	10 500		510,79	A	590,00	31-juil.-26	ACD	
TPCI.082	TPCI 6,00% 2023-2030		10 000	9 900	SP	9 900		519,45	A	600,00	31-juil.-26	ACD	
TPCI.083	TPCI 5,90 % 2023-2028		10 000	9 900	SP	9 900		392,79	A	590,00	12-oct.-26	ACD	
TPCI.084	TPCI 6,00 % 2023-2030		10 000	10 000	SP	10 000		399,45	A	600,00	12-oct.-26	ACD	
TPCI.085	TPCI 5,90 % 2023 - 2028		10 000	10 000	SP	10 000		290,96	A	590,00	14-déc.-26	ACD	
TPCI.086	TPCI 6,00 % 2023 - 2030		10 000	10 000	SP	10 000		295,89	A	600,00	14-déc.-26	ACD	
TPCI.087	TPCI 5,90% 2024-2029		10 000	9 700	9 700	9 700	52	504 400	127,70	A	590,00	25-mars-27	ACD
TPCI.088	TPCI 6,00% 2024-2031		10 000	10 000	NC	10 000		129,86	A	600,00	25-mars-27	ACD	
TPCI.089	TPCI 5,90% 2024-2029		10 000	12 100	SP	12 100		530,19	A	590,00	19-juil.-26	ACD	
TPCI.090	TPCI 6,00% 2024-2031		10 000	10 000	SP	10 000		539,18	A	600,00	19-juil.-26	ACD	
TPCI.091	TPCI 5,90% 2024-2029		10 000	10 000	SP	10 000		468,77	A	590,00	26-août-26	ACD	
TPCI.092	TPCI 6,00% 2024-2031		10 000	9 900	SP	9 900		476,71	A	600,00	26-août-26	ACD	
TPCI.093	TPCI 5,90% 2024-2029		10 000	9 700	SP	9 700		331,37	A	590,00	19-nov.-26	ACD	
TPCI.094	TPCI 6,00% 2024-2031		10 000	9 800	SP	9 800		336,99	A	600,00	19-nov.-26	ACD	
TPCI.095	TPCI 5,90% 2025-2030		10 000	10 000	NC	10 000		158,41	A	590,00	6-mars-27	ACD	
TPCI.096	TPCI 6,00% 2025-2032		10 000	10 000	NC	10 000		161,10	A	600,00	6-mars-27	ACD	
TPCI.097	TPCI 5,90% 2025-2030		10 000	10 000	SP	10 000		502,71	A	590,00	5-août-26	ACD	
TPCI.098	TPCI 6,00% 2025-2032		10 000	10 000	SP	10 000		511,23	A	600,00	5-août-26	ACD	
TPCI.099	TPCI 5,60% 2025-2030		10 000	10 000	SP	10 000		270,03	A	560,00	18-déc.-26	ACD	
TPNE.010	TRESOR PUBLIC DU NIGER 6,60 % 2025-2030		10 000	10 000	NC	10 000		200,71	A	660,00	21-févr.-27	ACD	
TPNE.02	TRESOR PUBLIC DU NIGER 6,50% 2019 - 2026		10 000	9 900	SP	9 900		560,96	A	650,00	1-août-26	ACD	
TPNE.03	TRESOR PUBLIC DU NIGER 6,5% 2020-2027		4 000	3 892	SP	3 892		225,10	A	260,00	31-juil.-26	ACD	
TPNE.04	TRESOR PUBLIC DU NIGER 6,30% 2		7 500	7 500	SP	7 500		378,00	A	472,50	24-août-26	ACD	
TPNE.05	TPNE 6,15 % 2022-2034		10 000	11 550	SP	11 550		13,15	A	300,82	4-déc.-26	ACD	
TPNE.06	TRESOR PUBLIC DU NIGER 6,15% 2022 - 2034		9 000	8 955	SP	8 955		272,96	A	553,50	14-déc.-26	ACD	
TPNE.07	TRESOR PUBLIC DU NIGER 6,25 % 2023-2028		7 500	7 500	SP	7 500		454,62	A	468,75	23-juin-26	ACD	
TPNE.08	TRESOR PUBLIC DU NIGER 6,60% 2025-2030		10 000	10 000	NC	10 000		282,08	A	660,00	7-janv.-27	ACD	
TPNE.09	TRESOR PUBLIC DU NIGER 6,90% 2025-2032		10 000		NC			294,90	A	690,00	7-janv.-27	ACD	
TPTG.02	TPTG 6% 2022-2037		10 000	10 000	NC	10 000		341,92	A	600,00	16-nov.-26	ACD	
TPTG.03	TPTG 6,45% 2025-2030		10 000	10 000	NC	10 000		173,18	A	645,00	6-mars-27	ACD	
TPTG.04	TPTG 6,60% 2025-2032		10 000	10 000	NC	10 000		177,21	A	660,00	6-mars-27	ACD	
TPTG.05	TPTG 6,50% 2026-2031		10 000	10 000	NC	10 000		236,85	A	650,00	30-janv.-27	ACD	
TPTG.06	TPTG 6,70% 2026-2033		10 000	10 000	NC	10 000		244,14	A	670,00	30-janv.-27	ACD	
TOTAL								108		1 064 400			

OBLIGATIONS D'INSTITUTIONS FINANCIÈRES RÉGIONALES ET INTERNATIONALES

BIDC.04	BIDC-EBID 6,10% 2017-2027		2 500	2 500	NC	2 500		150,83	A	152,50	16-juin-26	ACD
BIDC.05	BIDC-EBID 6,40% 2019-2026		10 000	11 500	NC	11 500		266,96	S	320,00	12-juil.-26	ACD
BIDC.06	BIDC-EBID 6,50 % 2021-2028		4 000	4 618	NC	4 618		17,81	S	131,07	18-nov.-26	ACD
BIDC.07	BIDC-EBID 5,90% 2022-2029		6 000	6 000	NC	6 000		2,91	S	177,48	9-déc.-26	ACD
CRRH.010	CRRH-UEMOA 6,10% 2022-2037		10 000	10 000	NC	10 000		217,38	S	305,00	3-août-26	AC
CRRH.06	CRRH-UEMOA 5,85% 2016-2026		10 000	10 000	NC	10 000		258,56	S	292,50	3-juil.-26	ACD
CRRH.07	CRRH-UEMOA 5,95% 2017-2029		2 917	2 917	NC	2 917		12,26	S	86,77	17-nov.-26	AC
CRRH.08	CRRH-UEMOA 5,95% 2018-2030		4 167	4 125	NC	4 125		117,83	S	123,96	21-juin-26	AC
CRRH.09	CRRH-UEMOA 6,05% 2018-2033		5 333	5 333	NC	5 333		153,36	S	161,33	21-juin-26	AC
TOTAL												

OBLIGATIONS D'ENTREPRISES

Symbole	Titre	Valeur nominale	Cours Précédent	Cours du jour	Cours Référence	Séance de cotation	Coupon couru	Coupon d'intérêt	Eché.	Type Amort
FDFINBF.O1	FIDELIS FINANCE CAP25 7,00% 2023-2028	6 250	6 250	NC	6 250	25,92	S	207,32	20-nov.-26	ACD
FDFINBF.O2	FIDELIS FINANCE PME ELAN CROISSANCE UMOA 7% 2025-2030	10 000	10 000	NC	10 000	243,56	S	347,12	5-août-26	ACD
FDFINBF.O3	FIDELIS FINANCE PME ELAN CROISSANCE UMOA 2 - 7% 2025-2030	10 000	10 000	NC	10 000	201,37	S	347,12	27-août-26	ACD
NRMC.O1	NOURMONY HOLDING 7,25% 2024-2029	10 000	10 000	NC	10 000	206,34	S	352,33	26-août-26	ACD
ORGT.O2	ORAGROUP SA 7,15% 2021-2028	5 000	5 900	NC	5 900	45,91	S	178,75	26-oct.-26	ACD
PADS.O3	PAD 6,60% 2020-2027	3 000	3 000	NC	3 000	29,21	S	99,00	19-oct.-26	ACD
PTRC.O1	PETRO IVOIRE 6,80% 2022-2029 (*)	10 000	12 500	NC	12 500	327,71	S	333,20	15-juin-26	ACD
SNTS.O2	SONATEL 6,50% 2020-2027	3 000	3 000	NC	3 000	73,82	S	90,90	16-juil.-26	ACD

TOTAL											
TOTAL - OBLIGATIONS CLASSIQUES					108	1 064 400					

2. OBLIGATIONS VERTES, SOCIALEMENT RESPONSABLES ET DURABLES (GSS)

Symbole	Titre	Valeur nominale	Cours Précédent	Cours du jour	Cours Référence	Séance de cotation	Coupon couru	Coupon d'intérêt	Eché.	Type Amort
---------	-------	-----------------	-----------------	---------------	-----------------	--------------------	--------------	------------------	-------	------------

OBLIGATIONS GSS SOUVERAINES

TOTAL										
-------	--	--	--	--	--	--	--	--	--	--

OBLIGATIONS GSS D'INSTITUTIONS FINANCIÈRES RÉGIONALES ET INTERNATIONALES

BIDC.O8	BIDC-EBID GSS BOND 6,50% 2024-2031	10 000	10 000	10 000	10 000	19	190 000	238,63	S	322,33	29-juil.-26	ACD
CRRH.O11	SOCIAL BOND CRRH-UEMOA 6,00% 2025-2040	10 000	10 000	NC	10 000			13,15	S	300,82	4-déc.-26	ACD

TOTAL											
					19	190 000					

OBLIGATIONS GSS D'ENTREPRISES

BABS.O1	GSS BAOBAB 6,80% 2024-2029	10 000	10 000	NC	10 000			85,81	S	320,48	24-oct.-26	ACD
ECOC.O1	GENDER BOND ECOBANK CI 6,50% 2024-2029	10 000	10 000	NC	10 000			160,56	A	637,00	12-mars-27	ACD

TOTAL										
-------	--	--	--	--	--	--	--	--	--	--

TOTAL - OBLIGATIONS VERTES, SOCIALEMENT RESPONSABLES ET DURABLES											
					19	190 000					

3. FONDS COMMUNS DE TITRISATION DE CREANCES (FCTC)

Symbole	Titre	Valeur nominale	Cours Précédent	Cours du jour	Cours Référence	Séance de cotation	Coupon couru	Coupon d'intérêt	Eché.	Type Amort
---------	-------	-----------------	-----------------	---------------	-----------------	--------------------	--------------	------------------	-------	------------

FCTC D'ÉTAT ET D'INSTITUTIONS À PARTICIPATION MAJORITAIRE PUBLIQUE

FEPTC.O1	FCTC EPT 7 % 2023-2030	7 500	7 500	NC	7 500			22,32	T	128,36	27-août-26	ACD
FEPTC.O2	FCTC EPT 7,25 % 2023-2033	9 375	9 375	NC	9 375			28,96	T	166,52	27-août-26	ACD
FEPTC.O3	FCTC EPT 7,50% 2023-2038	9 615		NC				30,73	T	176,68	27-août-26	ACD
FEPTC.O4	FCTC EPT 7,5% 2025-2032	10 000	10 000	NC	10 000			97,94	T	181,88	24-juil.-26	ACD
FEPTC.O5	FCTC EPT 8% 2025-2035	10 000		NC				104,46	T	194,00	24-juil.-26	ACD
FEPTC.O6	FCTC EPT 8,5% 2025-2040	10 000		NC				110,99	T	206,13	24-juil.-26	ACD

TOTAL										
-------	--	--	--	--	--	--	--	--	--	--

FCTC D'INSTITUTIONS FINANCIÈRES RÉGIONALES ET INTERNATIONALES

FBOARD.O1	FCTC BOAD DOLI-P 6,10% 2023-2030	4 600	4 600	NC	4 600			64,58	S	142,22	21-sept.-26	AC
FBOARD.O2	FCTC BOAD DOLI-P 9,50% 2024-2029	5 500	6 238	NC	6 237,55			32,93	S	263,40	20-nov.-26	AC

TOTAL										
-------	--	--	--	--	--	--	--	--	--	--

FCTC D'ENTREPRISES

FCAGS.O1	FCTC CROISSANCE AGRICOLE 8% 2025-2032	9 286	9 286	NC	9 286			81,59	S	349,14	31-oct.-26	AC
FCAGS.O2	FCTC CROISSANCE AGRICOLE 9% 2025-2032	9 286	9 286	NC	9 286			91,79	S	392,79	31-oct.-26	AC
FCAS.O1	FCTC CROISSANCE ATLANTIQUE 6,20% 2024-2029	6 844	6 844	NC	6 843.93			73,42	T	99,72	6-juil.-26	AC
FNSBB.O1	FCTC KEUR SAMBA NSIA BANQUE 7% 2025-2030	8 800	8 800	NC	8 800			293,66	S	307,16	20-juin-26	AC
FNSBB.O2	FCTC KEUR SAMBA NSIA BANQUE 9% 2025-2030	8 800	8 800	NC	8 800			377,56	S	394,92	20-juin-26	AC
FNSBC.O2	FCTC KEUR SAMBA NSIA BANQUE CI 7% 2025-2030	8 095	8 095	NC	8 095.24			130,41	T	142,83	20-juin-26	AC
FNSBC.O3	FCTC NSIA BANQUE CI 7,50% 2025-2030	9 444	9 444	9 444	9 444.44	50	472 222	65,35	T	171,77	8-août-26	ACD
FNSBC.O4	FCTC ZAKA RMBS NSIA BANQUE CI 7,00% 2025-2036	9 565	9 565	NC	9 565			319,18	S	333,86	20-juin-26	AC
FNSBC.O5	FCTC ZAKA RMBS NSIA BANQUE CI 9,00% 2025-2036	9 565	9 565	NC	9 565			410,38	S	429,25	20-juin-26	AC
FORBC.O1	FCTC KEUR SAMBA ORABANK CI 7% 2025-2030	8 095	8 095	NC	8 095.24			130,41	T	142,83	20-juin-26	AC
FORBT.O1	FCTC ORABANK 7 % 2021-2026	1 667	2 114	NC	2 114.16			23,61	T	28,58	28-juin-26	ACD
FSNBFF.O1	FCTC SONABHY 8,10 % 2025-2031	10 000	10 000	NC	10 000			161,38	S	380,70	26-sept.-26	ACD
FSNLC.O1	FCTC SENELEC SENIOR 8,15 % 2025-2030	9 500	10 165	NC	10 165			65,76	S	390,31	12-nov.-26	AC
FSNLC.O2	FCTC SENELEC MEZZANINE 10 % 2025-2030	9 500	9 500	NC	9 500			80,68	S	478,90	12-nov.-26	AC
FSNTS.O1	FCTC SONATEL C-1 6,40 % 2023-2	10 000	10 000	NC	10 000			239,31	S	300,80	19-juil.-26	AC
FSNTS.O2	FCTC SONATEL C-2 6,60 % 2023-2	10 000	9 950	NC	9 950			246,79	S	310,20	19-juil.-26	AC
FTIMC.O1	FCTC TEYLIOM IMMO 7 % 2021-2028	3 333	3 333	NC	3 333.33			2,49	T	57,17	8-sept.-26	ACD
TOTAL							50	472 222				
TOTAL - FONDS COMMUNS DE TITRISATION DE CREANCES							50	472 222				

4. SUKUK ET TITRES ASSIMILES

Symbole	Titre	Valeur nominale	Cours Précédent	Cours du jour	Cours Référence	Séance de cotation Volume	Coupon couru	Coupon d'intérêt Montant net	Période	Eché.	Type Amort
SUKUK D'ÉTAT ET D'INSTITUTIONS À PARTICIPATION MAJORITAIRE PUBLIQUE											
SUKSN.S2	SUKUK SN 6% 2016-2026	10 000	10 000	NC	10 000		228,33	301,67	S	26-juil.-26	ACD
SUKTG.S1	SUKUK TG 6.5% 2016-2026	10 000	10 300	NC	10 300		236,27	371,86	S	17-août-26	ACD
TOTAL											
SUKUK D'INSTITUTIONS FINANCIÈRES RÉGIONALES ET INTERNATIONALES											
TOTAL											
SUKUK D'ENTREPRISES											
TOTAL											
TOTAL - SUKUK ET TITRES ASSIMILES											

5. OBLIGATIONS CONVERTIBLES EN ACTIONS

Symbole	Titre	Valeur nominale	Cours Précédent	Cours du jour	Cours Référence	Séance de cotation Volume	Coupon couru	Coupon d'intérêt Montant net	Période	Eché.	Type Amort
SCRC.O1	SUCRIVOIRE SA 8,55 % 2024-2031	10 000	9 900	NC	9 900		131,79	829,35	A	15-avr.-27	ACD
TOTAL											
TOTAL - OBLIGATIONS CONVERTIBLES EN ACTIONS											

TOTAL - MARCHÉ DES OBLIGATIONS							177	1 726 622				
Légende : (##) (*) Ex-Coupon couru (##)Cours de référence amorti / Coupon couru Ex-c (#)Ex-marge de profits Cours du jour: Ouv.: Ouverture Clôt.: Clôture Moy.: Moyen Type Amort: Type d'Amortissement IF: In Fine AC: Amortissement Constant AD: Amortissement Dégressif ACD: Amortissement Constant Différé Période: Périodicité de paiement des coupons A: Annuelle S: Semestrielle T: Trimestrielle Eché.: Échéance de paiement des intérêts Mentions: NC: Non Coté Ex-c: Ex-coupon ou Ex-droit SP: Suspendu												

INFORMATIONS

OPERATIONS EN COURS

Emetteur	Opération
PALM CI	Païement de dividendes de 501,596 F CFA par action (IRVM applicable de 12 % pour les personnes physiques et 10 % pour les personnes morales), le 29/06/2026
CORIS BANK INTERNATIONAL	Païement de dividendes de 900 F CFA net par action, le 19/06/2026
ONATEL BF	Païement de dividendes de 145,3214 F CFA net par action, le 15/06/2026

AVIS

Entité	N°	Nature	Objet
--------	----	--------	-------

COMMUNIQUES

Emetteur	N°	Nature	Objet
BANK OF AFRICA CI	20260612-3	Etats financiers	Rapport des Commissaires Aux Comptes et Etats Financiers annuels - Exercice 2025 - BOA CI
SICOR	20260612-2	Etats financiers	Rapport d'activités annuel et Etats Financiers - Exercice 2024 - SICOR CI
LNB	20260612-1	Communiqué-Avis de Convocation	Avis de convocation - Assemblée Générale Ordinaire - LNB BN
BIIC	20260612	Communiqué-Avis de Convocation	Avis de convocation - Assemblée Générale Ordinaire - BIIC BN

QUANTITES RESIDUELLES
MARCHE DES ACTIONS

Symbole	Titre	Quantité résiduelle à l'achat	Cours Achat / Vente			Quantité résiduelle à la vente	Cours de Référence
ABJC	SERVAIR ABIDJAN CI	3	3,345	/	3,350	28	3 350
BICB	BIIC BN	85	5,510	/	5,540	2 022	5 540
BICC	BICI CI	12	28,480	/	28,495	114	28 495
BNBC	BERNABE CI	232	1,880	/	1,970	95	1 880
BOAB	BANK OF AFRICA BN	380	8,780	/	8,795	429	8 780
BOABF	BANK OF AFRICA BF	81	5,550	/	5,585	3	5 585
BOAC	BANK OF AFRICA CI	110	8,910	/	8,995	15	8 950
BOAM	BANK OF AFRICA ML	104	4,630	/	4,640	1 587	4 630
BOAN	BANK OF AFRICA NG	112	3,700	/	3,735	50	3 700
BOAS	BANK OF AFRICA SENEGAL	107	7,300	/	7,325	1	7 325
CABC	SICABLE CI	34	4,000	/	4,055	451	4 000
CBIBF	CORIS BANK INTERNATIONAL	1	21,800	/	22,490	1	21 800
CFAC	CFAO MOTORS CI	15	1,595	/	1,600	221	1 600
CIEC	CIE CI	686	4,975	/	4,995	4 430	4 995
ECOC	ECOBANK COTE D'IVOIRE	20	16,770	/	16,795	1	16 795
ETIT	ECOBANK TRANS. INCORP. TG	367 763	32	/	33	841 454	32
FTSC	FILTISAC CI	1 613	2,220	/	2,230	187	2 230
LNBB	LOTIERIE NATIONALE DU BENIN	153	3,830	/	3,835	1 056	3 835
NEIC	NEI-CEDA CI	30	2,055	/	2,120	35	2 115
NSBC	NSIA BANQUE COTE D'IVOIRE	28	19,100	/	19,150	34	19 150
N TLC	NESTLE CI	479	15,000	/	15,225	99	15 000
ONTBF	ONATEL BF	15	2,810	/	2,900	2 538	2 815
ORAC	ORANGE COTE D'IVOIRE	7	15,635	/	15,650	1 210	15 650
ORGT	ORAGROUP TOGO	262	2,710	/	2,750	170	2 710
PALC	PALM CI	11	8,780	/	8,785	25	8 780
PRSC	TRACTAFRIC MOTORS CI	12	4,075	/	4,100	100	4 075
SAFC	SAFCA CI	86	3,695	/	3,700	2 914	3 700
SCRC	SUCRIVOIRE	181	3,195	/	3,200	500	3 195
SDCC	SODE CI	62	12,000	/	12,195	10	12 195
SDSC	AFRICA GLOBAL LOGISTICS CI	428	1,980	/	1,990	1 919	1 980
SEMC	EVIOSYS PACKAGING SIEM CI	397	1,565	/	1,570	346	1 570
SGBC	SOCIETE GENERALE COTE D'IVOIRE	1	38,990	/	38,995	118	38 995
SHEC	VIVO ENERGY CI	1 364	2,075	/	2,080	116	2 080
SIBC	SOCIETE IVOIRIENNE DE BANQUE	320	8,800	/	8,820	377	8 820
SICC	SICOR CI	26	4,485	/			4 480
SIVC	ERIUM CI (Ex AIR LIQUIDE CI)	70	2,715	/	2,830	134	2 830
SLBC	SOLIBRA CI	1	38,050	/	39,995	115	39 000
SMBC	SMB CI	26	16,250	/	16,300	11	16 250
SNTS	SONATEL SN	8	28,350	/	28,400	40	28 400
SOGC	SOGB CI	50	8,400	/	8,495	78	8 495
SPHC	SAPH CI	100	7,600	/	7,685	37	7 685
STAC	SETAO CI	484	3,510	/	3,550	5	3 550
STBC	SITAB CI	18	21,895	/	22,000	219	21 900
TTL C	TOTALENERGIES MARKETING CI	40	2,850	/	2,870	5 129	2 870
TTL S	TOTALENERGIES MARKETING SN	199	3,425	/	3,470	20	3 425
UNLC	UNILEVER CI	2	55,700	/	58,000	5	58 000
UNXC	UNIWAX CI	199	1,965	/	1,970	282	1 970

QUANTITES RESIDUELLES

MARCHE DES DROITS

Symbole	Titre	Quantité résiduelle à l'achat	Cours Achat / Vente	Quantité résiduelle à la vente	Cours de Référence
---------	-------	-------------------------------	---------------------	--------------------------------	--------------------

QUANTITES RESIDUELLES
MARCHE DES OBLIGATIONS

Symbole	Titre	Quantité résiduelle à l'achat	Cours Achat / Vente	Quantité résiduelle à la vente	Cours de Référence
FBOAD.O1	FCTC BOAD DOLI-P 6,10% 2023-2030		/ 4,600	35	4 600
FBOAD.O2	FCTC BOAD DOLI-P 9,50% 2024-2029	110	6,237.55 /		6 238
FCAGS.O1	FCTC CROISSANCE AGRICOLE 8% 2025-2032		/		9 286
FCAGS.O2	FCTC CROISSANCE AGRICOLE 9% 2025-2032	6	Marché /		9 286
FCAS.O1	FCTC CROISSANCE ATLANTIQUE 6,20% 2024-2029		/		6 844
FEPTC.O1	FCTC EPT 7 % 2023-2030		/		7 500
FTIMC.O1	FCTC TEYLIOM IMMO 7 % 2021-2028	10	3,333.33 /		3 333
FORBT.O1	FCTC ORABANK 7 % 2021-2026		/ 2,114.16	100	2 114
FSNBFB.O1	FCTC SONABHY 8,10 % 2025-2031	182	10,000 /		10 000
FSNLC.O1	FCTC SENELEC SENIOR 8,15 % 2025-2030	161	9,500 /		10 165
FSNLC.O2	FCTC SENELEC MEZZANINE 10 % 2025-2030	160	9,500 /		9 500
FSNTS.O1	FCTC SONATEL C-1 6,40 % 2023-2		/		10 000
FSNTS.O2	FCTC SONATEL C-2 6,60 % 2023-2		/		9 950
FNSBB.O2	FCTC KEUR SAMBA NSIA BANQUE 9% 2025-2030		/		8 800
FNSBC.O2	FCTC KEUR SAMBA NSIA BANQUE CI 7% 2025-2030	20	Marché /		8 095
FNSBC.O3	FCTC NSIA BANQUE CI 7,50% 2025-2030		/		9 444
FNSBC.O4	FCTC ZAKA RMBS NSIA BANQUE CI 7,00% 2025-2036		/		9 565
FNSBC.O5	FCTC ZAKA RMBS NSIA BANQUE CI 9,00% 2025-2036		/		9 565
FORBC.O1	FCTC KEUR SAMBA ORABANK CI 7% 2025-2030		/		8 095
FEPTC.O2	FCTC EPT 7,25 % 2023-2033		/		9 375
FEPTC.O3	FCTC EPT 7,50% 2023-2038		/		9 615
FEPTC.O4	FCTC EPT 7,5% 2025-2032		/ 10,000	4 994	10 000
FEPTC.O5	FCTC EPT 8% 2025-2035		/		10 000
FEPTC.O6	FCTC EPT 8,5% 2025-2040		/		10 000
FNSBB.O1	FCTC KEUR SAMBA NSIA BANQUE 7% 2025-2030		/		8 800
BIDC.O4	BIDC-EBID 6.10% 2017-2027	4	Marché /		2 500
BIDC.O5	BIDC-EBID 6,40% 2019-2026		/		11 500
BIDC.O6	BIDC-EBID 6,50 % 2021-2028		/		4 618
BIDC.O7	BIDC-EBID 5,90% 2022-2029		/ 6,000	28	6 000
CRRH.O10	CRRH-UEMOA 6,10% 2022-2037		/		10 000
CRRH.O6	CRRH-UEMOA 5.85% 2016-2026		/		10 000
TPTG.O2	TPTG 6% 2022-2037		/		10 000
TPTG.O3	TPTG 6,45% 2025-2030		/ 10,000	30	10 000
TPTG.O4	TPTG 6,60% 2025-2032		/ 10,000	40	10 000
TPTG.O5	TPTG 6,50% 2026-2031		/		10 000
TPTG.O6	TPTG 6,70% 2026-2033		/ 10,000	1 000	10 000
TPNE.O4	TRESOR PUBLIC DU NIGER 6,30% 2		/		7 500
TPNE.O5	TPNE 6,15 % 2022-2034		/		11 550
TPNE.O6	TRESOR PUBLIC DU NIGER 6,15% 2022 - 2034		/		8 955
TPNE.O7	TRESOR PUBLIC DU NIGER 6,25 % 2023-2028		/		7 500
TPNE.O8	TRESOR PUBLIC DU NIGER 6,60% 2025-2030		/ Marché	39	10 000
TPNE.O9	TRESOR PUBLIC DU NIGER 6,90% 2025-2032		/		10 000
TPCI.O97	TPCI 5,90% 2025-2030		/		10 000
TPCI.O98	TPCI 6,00% 2025-2032		/		10 000
TPCI.O99	TPCI 5,60% 2025-2030		/		10 000
TPNE.O10	TRESOR PUBLIC DU NIGER 6,60 % 2025-2030		/		10 000
TPNE.O2	TRESOR PUBLIC DU NIGER 6,50% 2019 - 2026		/		9 900
TPNE.O3	TRESOR PUBLIC DU NIGER 6,5% 2020-2027		/		3 892
TPCI.O91	TPCI 5,90% 2024-2029		/		10 000
TPCI.O92	TPCI 6,00% 2024-2031		/		9 900

TPCI.093	TPCI 5,90% 2024-2029	/			9 700
TPCI.094	TPCI 6,00% 2024-2031	/			9 800
TPCI.095	TPCI 5,90% 2025-2030	/			10 000
TPCI.096	TPCI 6,00% 2025-2032	/			10 000
TPCI.085	TPCI 5,90 % 2023 - 2028	/			10 000
TPCI.086	TPCI 6,00 % 2023 - 2030	/			10 000
TPCI.087	TPCI 5,90% 2024-2029	/	9,700	118	9 700
TPCI.088	TPCI 6,00% 2024-2031	/	10,000	120	10 000
TPCI.089	TPCI 5,90% 2024-2029	/			12 100
TPCI.090	TPCI 6,00% 2024-2031	/			10 000
TPCI.079	TPCI 5,75% 2023-2030	/			8 600
TPCI.080	TPCI 6% 2023-2030	/			10 000
TPCI.081	TPCI 5,90% 2023-2028	/			10 500
TPCI.082	TPCI 6,00% 2023-2030	/			9 900
TPCI.083	TPCI 5,90 % 2023-2028	/			9 900
TPCI.084	TPCI 6,00 % 2023-2030	/			10 000
TPCI.073	TPCI 5,75% 2022-2032	/			8 750
TPCI.074	TPCI 5,85% 2022-2042	/			8 947
TPCI.075	TPCI 5,65% 2022-2029	/			10 700
TPCI.076	TPCI 5,75% 2022-2032	/			10 500
TPCI.077	TPCI (TAUX DE BASE + SPREAD) % 2022-2029	/			10 000
TPCI.078	TPCI 5,65% 2022-2029	/			10 000
TPCI.067	TPCI 5,90 % 2021-2036	/			10 000
TPCI.068	TPCI 5,90 % 2022-2037	/			10 000
TPCI.069	TPCI 5,75 % 2022-2037	/			10 000
TPCI.070	TPCI 5,75 % 2022-2037	/			10 000
TPCI.071	TPCI 5,65% 2022-2032	/			10 000
TPCI.072	TPCI 5,65% 2022-2029	/			8 000
TPCI.061	TPCI 5,90% 2021-2031	/			10 000
TPCI.062	TPCI 5,80 % 2021 -2028	/			6 000
TPCI.063	TPCI 5,90% 2021 -2031	/			7 500
TPCI.064	TPCI 5,80 % 2021 - 2028	/			5 969
TPCI.065	TPCI 5,90 % 2021-2031	/			7 500
TPCI.066	TPCI 5,90% 2021-2031	/			7 300
TPCI.055	TPCI 5,80% 2020 -2027	/			4 000
TPCI.056	TPCI 5,90% 2020- 2030	/			7 726
TPCI.057	TPCI 5,80% 2020-2027	/			3 880
TPCI.058	TPCI 5,80% 2021-2028	/			4 000
TPCI.059	TPCI 5,90% 2021-2031	/			6 469
TPCI.060	TPCI 5,80% 2021-2028	/			10 000
TPCI.049	TPCI 5,90% 2020- 2030	/			6 303
TPCI.050	TPCI 5,90% 2020-2030	/			6 250
TPCI.051	TPCI 5,80 % 2020-2027	/			4 000
TPCI.052	TPCI 5,90 % 2020 -2030	/			6 250
TPCI.053	TPCI 5,80% 2020-2027	/			4 240
TPCI.054	TPCI 5,90% 2020-2030	/			6 250
TPCI.043	TPCI 5,90% 2020 - 2030	/			10 000
TPCI.044	TPCI 5,80% 2020 - 2027	/			9 800
TPCI.045	TPCI 5,80% 2020 -2027	/			4 000
TPCI.046	TPCI 5,90% 2020 - 2030	/			6 375
TPCI.047	TPCI 5,80% 2020 - 2027	/			4 100
TPCI.048	TPCI 5,80% 2020- 2027	/			4 039
TPCI.037	TPCI 5,80% 2019-2026	/			2 011
TPCI.038	TPCI 5,75% 2019-2026	/			1 990
TPCI.039	TPCI 5,75% 2019 - 2026	/			2 000

TPCI.O40	TPCI 5,75% 2019-2026			/				2 000
TPCI.O41	TPCI 5,80% 2020-2027			/				10 000
TPCI.O42	TPCI 5,90% 2020-2030			/	10,000		116	10 000
TPCI.O29	TPCI 6% 2018-2026			/				10 000
TPCI.O31	TPCI 5,75% 2019 - 2026			/				10 230
TPCI.O32	TPCI 2,23% 2019-2026			/				10 000
TPCI.O34	TPCI 6% 2019-2029			/				3 675
TPCI.O35	TPCI 5,75% 2019 -2026			/				10 000
TPCI.O36	TPCI 5,75% 2019- 2026			/				10 000
TPCI.O101	TPCI 5,85% 2026-2033			/				10 000
TPCI.O102	TPCI 6,00% 2026-2036			/				10 000
TPCI.O21	TPCI 6% 2016-2028			/	10,000		63	10 000
TPCI.O23	TPCI 5.90% 2016-2026			/				10 000
TPCI.O24	TPCI 6.25% 2017-2029			/				9 700
TPCI.O28	TPCI 6% 2018 - 2026			/				9 200
TPBJ.O5	TPBJ 5,85 % 2022-2042			/				10 000
TPBJ.O6	TPBJ 5,75% 2022-2037			/				10 000
TPBJ.O7	TPBJ 5,70% 2023-2030			/				10 000
TPBJ.O8	TPBJ 6,20% 2023-2038			/				10 000
TPBJ.O9	TPBJ 6,00% 2025-2032			/				9 980
TPCI.O100	TPCI 5,85% 2025-2032			/				10 000
TPBF.O4	TPBF 6.50% 2017-2027			/				10 340
TPBF.O8	TPBF 6,50% 2019-2027		153	9,650	/			9 650
TPBF.O9	TPBF 6,50% 2019 - 2027				/	11,499	6	11 499
TPBJ.O10	TPBJ 6,15% 2025-2035				/	10,000	350	10 000
TPBJ.O3	TPBJ 6,50% 2020-2028				/			10 000
TPBJ.O4	TPBJ 5,50 % 2022-2037				/			10 000
TPBF.O20	ETAT DU BURKINA 6,55% 2024-2031				/	Marché	25	10 000
TPBF.O21	ETAT DU BURKINA 6,50% 2024-2029				/			9 650
TPBF.O22	ETAT DU BURKINA 6,80% 2024-2032				/	10,000	1	10 000
TPBF.O23	ETAT DU BURKINA 6,60% 2025-2030				/			10 300
TPBF.O24	ETAT DU BURKINA 6,80% 2025-2032				/			10 000
TPBF.O25	ETAT DU BURKINA 7% 2025-2035				/	10,000	108	10 000
TPBF.O14	TPBF 6,30% 2022-2034				/			9 799
TPBF.O15	ETAT DU BURKINA 6,30 % 2022-2				/	9,990	7	10 000
TPBF.O16	ETAT DU BURKINA 6% 2023-2028		10	9,600	/	10,000	46	10 000
TPBF.O17	TPBF 6,30 % 2023-2030				/			10 000
TPBF.O18	TPBF 6,50% 2023-2033				/	9,950	193	9 950
TPBF.O19	ETAT DU BURKINA 6,30% 2024-2029				/	10,000	2	10 000
PTRC.O1	PETRO IVOIRE 6,80% 2022-2029				/	12,500	22	12 500
SNTS.O2	SONATEL 6,50% 2020-2027				/			3 000
TPBF.O10	TPBF 6,50% 2020 - 2028		10	3,216.69	/	3,333.36	65	3 333
TPBF.O11	TPBF 6,50 % 2020-2028				/			4 127
TPBF.O12	TPBF 6.50% 2021-2031				/			9 990
TPBF.O13	TPBF 6,50 % 2021 - 2031				/	9,700	49	9 600
FDFINBF.O1	FIDELIS FINANCE CAP25 7,00% 2023-2028				/			6 250
FDFINBF.O2	FIDELIS FINANCE PME ELAN CROISSANCE UMOA 7% 2025-2030				/	10,000	180	10 000
FDFINBF.O3	FIDELIS FINANCE PME ELAN CROISSANCE UMOA 2 - 7% 2025-2030				/			10 000
NRMC.O1	NOURMONY HOLDING 7,25% 2024-2029				/			10 000
ORGT.O2	ORAGROUP SA 7,15% 2021-2028				/	Marché	24	5 900
PADS.O3	PAD 6,60% 2020-2027				/	3,000	162	3 000
EOS.O30	ETAT DU SENEGAL 6,40% 2025-2028				/			10 000
EOS.O31	ETAT DU SENEGAL 6,60% 2025-2030				/			10 000
EOS.O32	ETAT DU SENEGAL 6,75% 2025-2032				/			10 000
EOS.O33	ETAT DU SENEGAL 6,95% 2025-2035				/			10 000

EOS.O8	ETAT DU SENEGAL 5,95% 2022-2034			/			10 000
EOS.O9	ETAT DU SENEGAL 6,00 % 2023-20			/			9 800
EOS.O24	ETAT DU SENEGAL 6,75% 2025-2032			/			9 800
EOS.O25	ETAT DU SENEGAL 6,95% 2025-2035			/			9 500
EOS.O26	ETAT DU SENEGAL 6,40% 2025-2028			/	9,950	20 285	9 950
EOS.O27	ETAT DU SENEGAL 6,60% 2025-2030			/	9,900	22 320	9 950
EOS.O28	ETAT DU SENEGAL 6,75% 2025-2032	150	9,800	/			9 800
EOS.O29	ETAT DU SENEGAL 6,95% 2025-2035			/	10,000	235	10 000
EOS.O18	ETAT DU SENEGAL 6,40 % 2025-20			/			9 950
EOS.O19	ETAT DU SENEGAL 6,60 % 2025-2030			/			10 000
EOS.O20	ETAT DU SENEGAL 6,75 % 2025-20			/			9 700
EOS.O21	ETAT DU SENEGAL 6,95 % 2025-20			/	10,000	4	10 000
EOS.O22	ETAT DU SENEGAL 6,40% 2025-202			/			9 800
EOS.O23	ETAT DU SENEGAL 6,60% 2025-203			/	10,000	15	10 000
EOS.O12	ETAT DU SENEGAL 6,15 % 2023-2028			/			9 700
EOS.O13	ETAT DU SENEGAL 6,30 % 2023-2030			/			9 999
EOS.O14	ETAT DU SENEGAL 6,50 % 2023-2033			/	10,000	5	9 800
EOS.O15	ETAT DU SENEGAL 6,25 % 2024-2029			/			10 000
EOS.O16	ETAT DU SENEGAL 6,45 % 2024-2031			/	10,000	470	10 000
EOS.O17	ETAT DU SENEGAL 6,65 % 2024-2034			/			10 000
EOM.O6	ETAT DU MALI 6,50% 2020-2027			/			4 000
EOM.O7	ETAT DU MALI 6.50% 2021-2031			/	6,250	3	6 150
EOM.O8	ETAT DU MALI 6,20 % 2022-2032			/	10,000	200	10 000
EOM.O9	ETAT DU MALI 6,30% 2022-2032			/			9 795
EOS.O10	ETAT DU SENEGAL 6,15 % 2023-2030			/			10 000
EOS.O11	ETAT DU SENEGAL 6,35 % 2023-2033			/	10,000	7 004	10 000
EOM.O19	ETAT DU MALI 6,55% 2025-2032			/			10 000
EOM.O20	ETAT DU MALI 6,35% 2025-2030			/			10 000
EOM.O21	ETAT DU MALI 6,55% 2026-2036			/			10 000
EOM.O22	ETAT DU MALI 6,35% 2026-2033			/			10 000
EOM.O4	ETAT DU MALI 6,50% 2019-2027			/			4 620
EOM.O5	ETAT DU MALI 6,50% 2020-2028			/			3 933
EOM.O13	ETAT DU MALI 6,50 % 2024-2034			/			10 000
EOM.O14	ETAT DU MALI 3,00 % 2024-2031			/			10 000
EOM.O15	ETAT DU MALI 6,55 % 2024-2031			/			10 000
EOM.O16	ETAT DU MALI 6,35 % 2024-2029			/			10 000
EOM.O17	ETAT DU MALI 6,55% 2025-2032			/			10 000
EOM.O18	ETAT DU MALI 6,35% 2025-2030			/			10 000
CRRH.O7	CRRH-UEMOA 5.95% 2017-2029			/	2,917	150	2 917
CRRH.O8	CRRH-UEMOA 5.95% 2018-2030			/			4 125
CRRH.O9	CRRH-UEMOA 6.05% 2018-2033			/			5 333
EOM.O10	ETAT DU MALI 6,20 % 2022-2029			/			10 000
EOM.O11	ETAT DU MALI 6,40 % 2023-2030			/	10,000	22	10 000
EOM.O12	ETAT DU MALI 6,50 % 2023-2030			/			9 800
BABS.O1	GSS BAOBAB 6,80% 2024-2029			/	9,900	2 065	10 000
BIDC.O8	BIDC-EBID GSS BOND 6,50% 2024-2031			/			10 000
CRRH.O11	SOCIAL BOND CRRH-UEMOA 6,00% 2025-2040			/			10 000
ECOC.O1	GENDER BOND ECOBANK CI 6,50% 2024-2029			/			10 000

SUKUK ET TITRES ASSIMILES

Symbole	Titre	Quantité résiduelle à l'achat	Cours Achat / Vente	Quantité résiduelle à la vente	Cours de Référence
SUKSN.S2	SUKUK SN 6% 2016-2026		/		10 000
SUKTG.S1	SUKUK TG 6.5% 2016-2026		/	10,000	12

CALENDRIER DES ASSEMBLEES GENERALES
ANNEE : 2026

Société	Nature	Date	Heure	Lieu
SODECI	Ordinaire	30/06/2026	08:30:00	Espace CRYSTAL sis à Abidjan Zone 4C
NSBC	Ordinaire	30/06/2026	10:30:00	Espace Latrille Events, sis à Abidjan-Cocody, Deux-Plateaux, Boulevard Latrille, à proximité du Carrefour Duncan
BIIC	Ordinaire	30/06/2026	13:00:00	Salle bleue du palais des congrès de Cotonou
LNB	Ordinaire	30/06/2026	08:00:00	Salle bleue du palais des congrès de Cotonou
NEI-CEDA CI	Ordinaire	25/06/2026	10:00:00	Hôtel TIAMA, Abidjan-Plateau
VIVO ENERGY CI	Ordinaire	24/06/2026	10:00:00	Espace JECKAD, Angré 7e tranche Rue L155, à côté de l'Hôtel Silver Moon
CIE CI	Ordinaire	24/06/2026	08:30:00	Visioconférence
SMB	Ordinaire	23/06/2026	09:30:00	Amphithéâtre de la CGECI (La Maison de l'Entreprise) sis à Abidjan-Plateau, à l'Angle du Boulevard de la République et de l'Avenue Lamblin ou par visioconférence
SAFCA CI	Mixte	23/06/2026	09:00:00	Siège de Alios Finance Côte d'Ivoire, sis à Abidjan Commune de Treichville, Rue des carrossiers, zone 3
CFAO MOTORS CI	Ordinaire	23/06/2026	09:00:00	Siège social sis à Abidjan, 117, Boulevard de Marseille
SGB CI	Mixte	22/06/2026	15:00:00	Espace Latrille Events, sis à Abidjan commune de Cocody, aux Deux-Plateaux Boulevard Latrille
FILTISAC CI	Ordinaire	18/06/2026	10:00:00	Immeuble C.R.R.A.E - U.M.O.A ABIDJAN - Plateau (RCI)
TOTALENERGIES MARKETING SN	Ordinaire	17/06/2026	10:00:00	Noom Hôtel Dakar Sea Plaza (ex Radisson Blu de Dakar)
BERNABE CI	Ordinaire	15/06/2026	10:00:00	ABIDJAN, à la salle de conférence GEWELS de la Maison du Patronat Ivoirien (CGECI) au Plateau
NESTLE CI	Ordinaire	11/06/2026	10:00:00	l'ESPACE LATRILLE EVENTS situé à Abidjan, Cocody, Deux Plateaux, Boulevard Latrille, Carrefour Duncan
SERVAIR ABIDJAN CI	Ordinaire	10/06/2026	10:30:00	Salle JEWELS de la Maison de l'Entreprise (CGECI) sise au Plateau, Avenue Lamblin
SOLIBRA	Ordinaire	05/06/2026	09:00:00	Salle Jewels de la Maison de l'Entreprise sise au Plateau, Avenue Lamblin
ECOBANK TG	Ordinaire	03/06/2026	10:30:00	Salle de Conférence du Centre Panafricain Ecobank, 2365, Boulevard du Mono, Lomé, Togo
SOGB	Ordinaire	28/05/2026	10:30:00	Immeuble CRRAE - UEMOA sis à Abidjan Plateau
SETAO CI	Ordinaire	28/05/2026	10:00:00	Hôtel TIAMA (salon EBENE) - Abidjan Plateau
SICOR	Ordinaire	22/05/2026	09:00:00	Siège de la Société à l'Usine SICOR de Jacqueline
SUCRIVOIRE	Ordinaire	21/05/2026	09:30:00	Par visioconférence via la plateforme web dédiée à l'Assemblée Générale ou en présentiel à la Salle de conférence de la CRRAE-UMOA) Abidjan Plateau (Côte d'Ivoire)
TOTAL	Ordinaire	21/05/2026	10:00:00	Sofitel Abidjan Hôtel Ivoire sis au Boulevard Hassan II, Cocody Abidjan Côte d'Ivoire
SIB	Ordinaire	12/05/2026	10:00:00	Par Visioconférence ou en présentiel à la CRRAE-UMOA (Abidjan - Plateau, Angle Boulevard Botreau Roussel, Rue Privée CRRAE-UMOA)
ECOBANK TG	Extraordinaire	07/05/2026	10:30:00	Par Visioconférence
BICI CI	Ordinaire	04/05/2026	10:00:00	Auditorium de la Maison des Entreprises (CGECI) sise au Plateau
BANK OF AFRICA BN	Ordinaire	30/04/2026	10:00:00	GOLDEN TULIP LE DIPLOMATE à Cotonou
ORANGE CI	Ordinaire	29/04/2026	10:00:00	En présentiel au siège de la société, sis à Abidjan, Cocody Riviera Golf, Boulevard de France, Immeuble Orange Village ou par visioconférence en envoyant un courrier électronique à l'adresse ag2026-orangeci@quorumenligne.com
ONATEL BF	Ordinaire	29/04/2026	10:30:00	AZALÁ HÔTEL, OUAGADOUGOU-BURKINA FASO
ECOBANK CI	Ordinaire	28/04/2026	10:00:00	Par Visioconférence ou en présentiel à l'hôtel Radisson Blu, sis à Abidjan Port-Bouët, route de l'Aéroport International Félix Houphouët Boigny
SONATEL	Ordinaire	16/04/2026	10:00:00	Visioconférence, au NOOM Hôtel à Dakar
CORIS BANK INTERNATIONAL	Ordinaire	16/04/2026	09:00:00	Sopatel Hôtel Silmandé SA
BANK OF AFRICA CI	Ordinaire	15/04/2026	10:00:00	Salle Fromager de l'hôtel IVOTEL du Plateau (10ème étage)
BANK OF AFRICA ML	Ordinaire	14/04/2026	09:30:00	Siège de la banque à l'Immeuble BANK OF AFRICA, Avenue du Mali, Quartier ACI 2000
PALM CI	Ordinaire	14/04/2026	09:00:00	Salle de Conférence de la CRRAE-UMOA à Abidjan-Plateau (Côte d'Ivoire) ou par VISIOCONFERENCE, via la plateforme web dédiée

SAPH CI	Ordinaire	09/04/2026	09:00:00	Salle de Conférence de la CRRAE-UMOA à Abidjan-Plateau en présentiel ou par visioconférence, via la plateforme web dédiée à l'Assemblée Générale
BANK OF AFRICA SN	Ordinaire	07/04/2026	09:30:00	Immeuble Elan II au 2ème Etage, Almadies, Zone 12, Route de Ngor à Dakar
BANK OF AFRICA NG	Ordinaire	03/04/2026	10:00:00	Centre de Formation de BOA-NIGER (BOA-Siège)
SICABLE	Ordinaire	27/03/2026	10:00:00	Hôtel TIAMA, à ABIDJAN
UNILEVER CI	Ordinaire	27/03/2026	10:00:00	Salle Sirocco 1 de l'Hôtel Novotel Adagio, situé à Marcory Boulevard Felix Houphouet Boigny ex VGE, à proximité de l'Hôtel Azalaï ou par Visioconférence en envoyant un courriel à l'adresse : servicesfinanciers@hudson-cie.com
BANK OF AFRICA BF	Ordinaire	23/03/2026	10:00:00	AZALAÏ Hôtel à la salle DIMAKO

L'actualité de la BRVM sur nos plateformes digitales

Infos BRVM

Pour recevoir les informations boursières par SMS, souscrivez :



Côte d'Ivoire : *430#
Bénin : *430*15#



Côte d'Ivoire : #139#
Burkina Faso : *310#



Côte d'Ivoire : *431#
Niger : *512*9#
Togo : *310#

Site web

www.brvm.org

Application Mobile

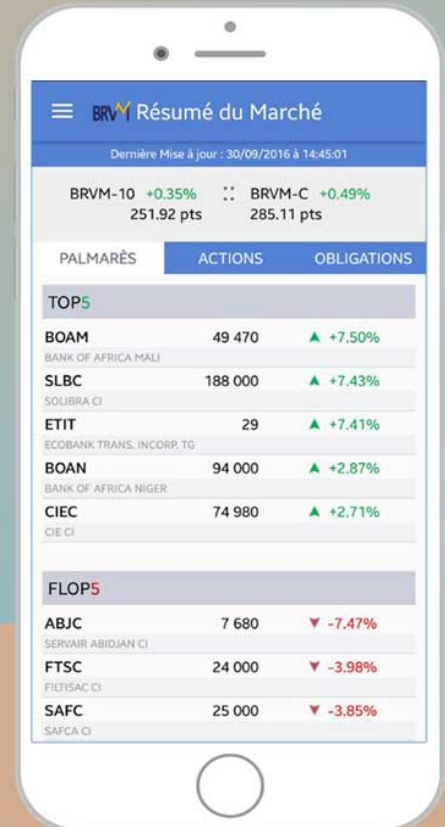

Disponible sur
 Google play

Disponible sur
 App Store



Nous suivre sur :



AVIS DE CONVOCATION DE L'ASSEMBLÉE GÉNÉRALE ORDINAIRE

Conformément aux dispositions de l'article 140 alinéa 2 de l'Acte Uniforme OHADA relatif au droit des sociétés commerciales et du groupement d'intérêt économique, Mesdames et messieurs les actionnaires de la société dénommée « **BANQUE INTERNATIONALE POUR L'INDUSTRIE ET LE COMMERCE** » en abrégé « **BIIC** » sont convoqués par le Conseil d'administration à l'Assemblée Générale Ordinaire de la Banque qui se tiendra à la Salle bleue du palais des congrès de Cotonou, le **mardi 30 juin 2026 à 13 heures GMT**, à l'effet de délibérer sur l'ordre du jour suivant:

1. Examen et approbation des comptes et états financiers de l'exercice clos le 31 décembre 2025

1. Rapport de gestion du Conseil d'administration sur les comptes sociaux au 31 décembre 2025
2. Rapport de gestion du Conseil d'administration sur les comptes en norme IFRS au 31 décembre 2025
3. Rapport du Président du Conseil d'administration
4. Rapports des Commissaires aux comptes
5. Quitus aux Administrateurs et décharge aux Commissaires aux comptes

2. Approbation des conventions réglementées

3. Affectation de résultat de l'exercice clos le 31 décembre 2025

4. Distribution de dividendes

5. Démissions d'administrateurs

6. Ratification de cooptation d'administrateurs

7. Fixation des indemnités de fonction des administrateurs

8. Vote des résolutions

Les actionnaires qui le souhaitent pourront assister à ladite assemblée générale en présentiel ou par visioconférence en envoyant un courrier électronique à l'adresse ag2026-biic@quorumenligne.com et en indiquant leurs nom et prénoms ainsi que leur SGI afin d'être identifiés et recevoir le lien et les identifiants de connexion.

Le quorum nécessaire pour la tenue de l'Assemblée Générale sera déterminé en fonction des actionnaires présents physiquement et ceux y assistant par visioconférence.

L'admission des actionnaires en séance sera subordonnée à la présentation d'une pièce d'identité en cours de validité.

Tout actionnaire quel que soit le nombre d'actions qu'il possède, pourra participer personnellement ou se faire représenter par un mandataire de son choix.

Les formulaires de pouvoir et les documents sociaux visés à l'article 525 de l'Acte Uniforme OHADA relatif au droit des sociétés commerciales et du groupement d'intérêt économique seront tenus à la disposition des actionnaires au siège social et via un lien téléchargeable à compter du lundi 15 juin 2026.

Le Conseil d'administration
Monsieur Edgard SAIZONOU
Président du Conseil d'administration



LOTERIE NATIONALE DU BENIN S.A

SOCIETE ANONYME AVEC CONSEIL D'ADMINISTRATION AU CAPITAL SOCIAL DE 2.000.000.000 FCFA
SIEGE SOCIAL: ANGLE AVENUE CLOZEL ET BOULEVARD DE LA MARINA 2650, 01 BP 998 - TEL (229) 01 21 31 43 00 / 01 21 31 64 22
COTONOU (REP. DU BENIN) - EMAIL: secretariat.lnb@lnb.bj SITE WEB: www.loteriebenin.bj RCCM:RB / COT / 09B4513 (Ancien 14730B)
INSAE N° 2918103249553 N°IFU: 3200700020617



◆ AVIS DE CONVOCATION ◆ ASSEMBLÉE GÉNÉRALE ORDINAIRE ANNUELLE

Les Actionnaires de la Loterie Nationale du Bénin, sont convoqués en Assemblée Générale Ordinaire Annuelle le **mardi 30 juin 2026 à 08 heures (GMT)** à la **salle bleue du palais des Congrès de Cotonou** à l'effet de délibérer sur l'ordre du jour suivant :

- 1- Présentation du Rapport de Gestion du Conseil d'Administration sur l'exercice clos au 31 décembre 2025 ;
- 2- Présentation du Rapport spécial des Commissaires aux Comptes sur l'exercice clos au 31 décembre 2025 ;
- 3- Approbation des comptes de l'exercice clos au 31 décembre 2025 et Affectation du résultat ;
- 4- Quitus à donner aux Administrateurs et décharge aux Commissaires aux Comptes pour l'exécution de leur mission au cours de l'exercice social clos au 31 décembre 2025 ;
- 5- Pouvoirs pour l'accomplissement des formalités à l'issue de l'Assemblée Générale.

Conformément à l'article 525 de l'Acte uniforme OHADA relatif au droit des sociétés commerciales et du GIE, les documents relatifs à cette Assemblée Générale seront mis à la disposition des actionnaires sur demande à l'adresse ag2026LNB@quorumenligne.com quinze jours (15) jours avant la tenue de l'assemblée, soit à partir du 15 juin 2026.

Tout actionnaire, quel que soit le nombre d'actions qu'il possède, pourra participer personnellement ou se faire représenter par un mandataire de son choix.

À cet effet, des formules de pouvoir sont à la disposition des actionnaires au siège social.

Les actionnaires qui le souhaitent et qui remplissent les conditions peuvent assister à ladite assemblée en présentiel ou par visioconférence en envoyant un courrier électronique à l'adresse ag2026LNB@quorumenligne.com et en indiquant leur nom et prénom ainsi que leur SGI pour recevoir le lien et les identifiants de connexion. Les actionnaires peuvent s'inscrire jusqu'au 29 juin 2026 à 22h30 minutes (GMT).

Le quorum nécessaire pour la tenue de l'Assemblée Générale sera déterminé en fonction des actionnaires présents physiquement et ceux y assistant par visioconférence.



AGENCES REGIONALES : COTONOU, LOKOSSA, PORTO-NOVO, ABOMEY, NATITINGOU, PARAKOU

Les lots aux gagnants, les bénéfices à toute la Nation



L'admission des actionnaires en séance sera subordonnée à la présentation d'une pièce d'identité en cours de validité.

Le droit de participer à l'assemblée générale sera subordonné à l'inscription des actions au nom de l'actionnaire au jour de l'assemblée générale dans le registre des titres nominatifs tenu par la Loterie Nationale du Bénin (LNB).

La Présidente du Conseil d'Administration



Sarah Bénédicte KPENOU

◆ PROJET DE RESOLUTIONS ◆

PREMIERE RESOLUTION : APPROBATION DU RAPPORT DE GESTION

L'Assemblée Générale Ordinaire (AGO) après avoir entendu lecture du rapport de gestion du Conseil d'Administration sur les comptes de l'exercice clos le 31 décembre 2025 approuve le document tel qu'il est présenté.

DEUXIEME RESOLUTION : APPROBATION DES COMPTES ET DU BILAN DE L'EXERCICE 2025

L'Assemblée Générale Ordinaire (AGO), après avoir entendu lecture du rapport spécial présenté par les Commissaires aux Comptes sur les comptes de l'exercice clos le 31 décembre 2025, approuve les comptes et le bilan dudit exercice tel qu'il est présenté.

TROISIEME RESOLUTION : AFFECTATION DU RESULTAT DE L'EXERCICE

L'Assemblée Générale Ordinaire (AGO) approuve la proposition du Conseil d'Administration d'affecter le résultat de l'exercice qui s'élève à un bénéfice de FCFA 4 622 243 779 de la manière suivante :

RUBRIQUES		
Résultat Net 2025 (A)	4 622 243 779	
Dotation pour les investissements à caractère social, culturel et sportif (*) (de 5% à 20%) (Art.33 statuts LNB) (B)	7%	323 557 065
Bénéfice Distribuible (C) = (A-B)	4 298 686 714	
Projet de distribution de dividendes	80%	
Dividende brut (C *80%)	3 438 949 372	
Dividende brut par action	173	
Dividende net par action	164	
Affectation au Report à Nouveau créateur	859 737 343	

Ainsi, chacune des 20 000 000 actions formant le capital recevra un dividende brut de 173 FCFA.

Après déduction de l'impôt sur le revenu des capitaux mobiliers - IRCM (sur dividendes reçus et retenue à la source), le dividende net par action s'élèvera ainsi à 164 FCFA.

Le dividende sera mis en paiement à compter du 02 Août 2026.

QUATRIEME RESOLUTION : QUITUS AUX ADMINISTRATEURS ET DECHARGE AUX COMMISSAIRES AUX COMPTES

L'Assemblée Générale Ordinaire (AGO), après avoir pris connaissance des rapports du Conseil d'Administration et des Commissaires aux comptes relatifs à l'exercice clos le 31 décembre 2025, donne aux Administrateurs quitus entier, définitif et sans réserve de l'exécution de leur mandat au titre dudit exercice et accorde également décharge aux Commissaires aux comptes pour l'accomplissement de leur mission au cours du même exercice.

CINQUIEME RESOLUTION : POUVOIRS POUR L'ACCOMPLISSEMENT DES FORMALITES

L'Assemblée Générale Ordinaire (AGO), donne pouvoir au porteur d'un original, d'une copie ou d'un extrait certifié conforme pour accomplir toutes les formalités.

SOCIETE IVOIRIENNE DE COCO RAPE



RAPPORT ANNUEL 2024



RAPPORT ANNUEL DE GESTION — EXERCICE 2024

Société Anonyme au capital de 1 500 000 000 FCFA
 Siège social : Jacqueville Quartier SICOR — BP 202 Jacqueville
 RCCM : CI-DAB-2016-B-148
 Tél : 27-20-21-05-14 — Email : sicor@avisoci.ci

RÉPARTITION DU CAPITAL SOCIAL

Actionnaire	Part (%)
SAYEGH Hussein	47,40 %
SAYEGH Jamal	40,04 %
Privés divers	12,56 %

CONSEIL D'ADMINISTRATION ET DIRECTION GÉNÉRALE

Membre	Qualité
M. SAYEGH HUSSEIN	Administrateur, PDG
M. N'DIA COFFI GEORGES	Administrateur
M. BAZZI BACHAR	Administrateur
M. DOUA BI KALOU	Administrateur
M. SAYEGH ALI	Administrateur

COMMISSAIRES AUX COMPTES

Commissaires
HOBSON SA (Epsilon International Consulting Côte d'Ivoire - E.I.C.I)
AUREX CONSEIL

ORDRE DU JOUR

Assemblée Générale — Exercice clos le 31 décembre 2024

1. Ratification de la cooptation de M. Antoine KOUADIO en qualité d'Administrateur
2. Ratification de la nomination de M. Antoine KOUADIO en qualité de Directeur Général Adjoint
3. Lecture du rapport du Conseil d'Administration
4. Lecture des rapports des Commissaires aux comptes
5. Approbation des comptes de l'exercice clos le 31 décembre 2024
6. Quitus aux Administrateurs
7. Décharge aux Commissaires aux comptes
8. Affectation du résultat de l'exercice clos le 31 décembre 2024
9. Pouvoirs pour l'accomplissement des formalités

RAPPORT DU CONSEIL D'ADMINISTRATION

Sur la marche de la Société durant l'exercice clos le 31 décembre 2024

Mesdames et Messieurs, Chers Actionnaires,

L'exercice 2024 s'est inscrit dans un contexte de transition importante pour la SICOR. Si la Côte d'Ivoire a poursuivi sa trajectoire de croissance économique — avec un taux national estimé à 6 % par le Gouvernement — notre Société a dû faire face à des contraintes foncières et opérationnelles significatives qui ont pesé sur sa performance.

Ces contraintes, de nature externe et en grande partie indépendantes de la volonté de la Direction, ont affecté notre capacité de production sur plusieurs sites clés. Le Conseil d'Administration, conscient de l'impact de cette situation sur les résultats de l'exercice, a pris des mesures concrètes pour préserver les intérêts de la Société et de ses Actionnaires, et pour préparer le retour à une trajectoire bénéficiaire.

I. Ratification d'un nouvel Administrateur

Afin de renforcer la gouvernance et la capacité opérationnelle du Conseil d'Administration face aux défis actuels, un nouvel Administrateur a été coopté en la personne de M. Antoine KOUADIO, ancien Directeur Général, dont l'expérience est un atout précieux pour la Société, qui fera l'objet d'une résolution à adopter.

II. Ratification de la nomination d'un Directeur Général Adjoint

Depuis le 3 septembre 2024, le poste de Directeur Général est demeuré vacant à la suite d'une décision de réorganisation. Dans ce contexte, et dans le cadre de la transition vers le mode PDG/DGA, M. Antoine KOUADIO a été proposé au poste de Directeur Général Adjoint le 19 Novembre 2025, poste qu'il a accepté. Cette nomination vise à assurer la continuité du management opérationnel et à renforcer l'encadrement de la Direction, qui fera l'objet d'une résolution à adopter.

RAPPORT DE GESTION — EXERCICE 2024

L'exercice 2024 a été marqué par des contraintes opérationnelles et foncières majeures, indépendantes de la Direction de la Société, qui ont affecté les volumes de production et, par conséquent, le chiffre d'affaires. Ces difficultés sont identifiées, analysées et font l'objet d'un plan d'action que nous vous exposons ci-après.

CONTEXTE OPÉRATIONNEL 2024

La Société fait face depuis plusieurs années à une réduction progressive de son espace exploitable. L'exercice 2024 a notamment été affecté par :

- L'intégration progressive du site de Boulay (765 ha) dans le périmètre d'extension du Port Autonome d'Abidjan et du plan de développement du Grand Abidjan à l'horizon 2030 ayant favorisé son occupation par les populations riveraines qui ont interdit son accès à la Sicor ;
- Le site d'Avagou-Taboth (331 ha) a été occupé par la société GEO TOPO en abattant les cocotiers avec la complicité des villages concernés en vue de lotissement. Cette situation fait l'objet d'une affaire pendante devant les tribunaux ;
- La pression persistante exercée par certaines communautés riveraines sur le site de Gliké-Tabou, seul site pleinement opérationnel à ce jour (Abatage des cocotiers pour extension de village ou création de nouvelles plantations hévéa ou palmier ; le pillage et le vol systématique des noix ; l'agression permanente des travailleurs de la Sicor).

Ces événements, défavorables à une exploitation déficiente, ont conduit la Direction à concentrer ses efforts sur le site de Gliké-Tabou et à renforcer la sécurisation de ses actifs fonciers restants.

I — COMMENTAIRES DES ÉTATS FINANCIERS

1. Production de l'exercice

La production de l'exercice 2024 reflète les contraintes foncières décrites ci-dessus. Le tableau ci-dessous présente l'évolution des volumes produits par rapport à l'exercice précédent :

Produit	2024	2023	Écart	Variation
Huile de coprah (tonnes)	641	1 072	-431	-40 %
Noix de coco (unités)	11 667 000	15 055 000	-3 388 000	-22 %
Tourteaux (tonnes)	353	148	+205	+138 %

La baisse de production d'huile de coprah (-40 %) et de noix de coco (-22 %) est directement liée à la réduction de la superficie exploitée. En contrepartie, la production de tourteaux a progressé de +138 %, témoignant d'une meilleure valorisation des sous-produits disponibles. La Direction a par ailleurs tiré parti du stock de noix constitué en fin d'exercice 2023 pour soutenir le chiffre d'affaires 2024.

2. Produits de l'exercice

Le chiffre d'affaires de l'exercice 2024 s'établit à 546 774 960 FCFA, porté en grande partie par les ventes de noix de coco qui représentent 78 % du total.

Ventes	Quantités	Unités	Prix moyen (FCFA)	Montant (FCFA)
Noix de coco	4 163 033	Noix	103	428 793 460
Huile de coprah	24	Tonnes	522 240	12 571 500
Tourteaux	643,3	Tonnes	150 000	96 495 000
Produits divers	—	—	—	8 915 000
TOTAL VENTES				546 774 960

Évolution du chiffre d'affaires	2024 (FCFA)	2023 (FCFA)	Écart (FCFA)	Variation
Ventes noix de coco	428 793 460	326 000 400	+102 793 060	+31 %
Ventes huile de coprah	12 571 500	4 560 000	+8 011 500	+175 %
Ventes tourteaux	96 495 000	20 490 000	+76 005 000	+370 %
Produits accessoires	8 915 000	350 041 200	-341 126 200	-97 %
TOTAL CA	546 774 960	701 091 562	-154 316 602	-22 %

Récapitulatif des produits	2024 (FCFA)	2023 (FCFA)	Écart (FCFA)	Variation
Chiffre d'affaires	546 774 960	701 091 581	-154 316 621	-22 %
Production stockée	+27 455 000	-35 841 000	+63 296 000	—
Reprises de provisions	15 864 900	7 234 937	+8 629 963	+119 %
TOTAL PRODUITS	590 094 860	672 485 518	—	—

Le stock positif en fin d'exercice (+27,5 M FCFA) constitue un actif mobilisable pour l'exercice 2025, et les reprises sur provisions quasi-doublées témoignent d'une gestion prudentielle.

3. Charges de l'exercice

Les charges totales de l'exercice 2024 s'établissent à 851 015 318 FCFA. Cette évolution s'explique principalement par des éléments non récurrents liés au recrutement de personnel façonnier et à des régularisations comptables.

Poste de charges	2024 (FCFA)	2023 (FCFA)	Écart (FCFA)	Variation
Matières consommables	3 507 680	4 724 936	-1 217 256	-25 %
Autres achats	107 109	1 533 793	-1 426 684	-93 %
Transports	8 823 600	34 285 800	-25 462 200	-74 %
Services extérieurs *	378 931 628	103 415 781	+275 515 847	+266 %

Impôts et taxes	79 434 254	96 307 610	-16 873 356	-17,5 %
Autres charges	41 784 360	31 852 499	+9 931 861	+31 %
Charges de personnel	98 693 422	147 967 337	-49 273 915	-33 %
Frais financiers	1 206 861	3 904 273	-2 697 412	-69 %
Dotations amortissements	120 349 376	126 292 342	-5 942 966	-4,7 %
Dot. provisions financières	10 672 604	0	+10 672 604	Nouv.
TOTAL CHARGES	851 015 318	653 240 435	+197 774 883	+30,3 %

* L'augmentation des services extérieurs (+275 M FCFA) est un poste lié au recrutement de façonnier pour faire face au manque de personnel qualifié. La Direction a engagé des actions pour maîtriser ce poste lors de l'exercice 2025. À noter que les charges de personnel ont baissé de -33 % grâce à la réorganisation de la masse salariale.

4. Investissements de l'exercice

Dans un contexte de préservation de la trésorerie, les investissements ont été maintenus à un niveau limité, ciblé sur le maintien en condition opérationnelle des équipements existants.

Exercice	Montant (FCFA)	Écart	Var.
2023	3 663 021	—	—
2024	3 457 119	-205 902	-5,6 %

Ces investissements, bien que modestes, ont permis de maintenir les équipements de bureau et les logements en état. Le renforcement des capacités productives sera envisagé dès la stabilisation des sites.

5. Endettement de la Société

L'endettement total recule de -5,94 % à 1 025 202 443 FCFA, ce qui traduit un effort continu de réduction du passif, malgré un contexte d'activité difficile.

Poste d'endettement	2024 (FCFA)	2023 (FCFA)	Écart (FCFA)	Variation
Dettes financières	16 896 226	16 896 226	0	0 %
Fournisseurs d'exploitation	174 804 128	193 417 821	-18 613 693	-9,6 %
Dettes fiscales et sociales	763 801 291	764 471 088	-669 797	-0,09 %
Autres dettes	45 975 236	60 745 236	-14 770 000	-24,3 %
Découverts bancaires	23 725 562	54 442 948	-30 717 386	-56,4 %
TOTAL ENDETTEMENT	1 025 202 443	1 089 973 319	-64 770 876	-5,9 %

La baisse significative des découverts bancaires (-56,4 %) et des autres dettes (-24,3 %) témoigne de la bonne gestion de la liquidité opérationnelle. Un plan de résorption progressive des dettes fiscales et sociales (763 M FCFA) est en cours d'élaboration avec les autorités compétentes.

6. Résultat de l'exercice

L'exercice 2024 présente un résultat net de -128 639 513 FCFA, contre +19 245 083 FCFA en 2023. Cette perte s'explique principalement par la conjonction de la baisse d'activité (-22 % de CA) et d'une charge non récurrente de 275 M FCFA sur les services extérieurs. Hormis cet élément exceptionnel, la structure de coûts de la Société reste maîtrisable.

2020	2021	2022	2023	2024
+109 826 095	+119 234 795	-39 949 556	+19 245 083	-128 639 513

Les exercices 2020 et 2021 ont démontré la capacité bénéficiaire de la Société lorsque les conditions opérationnelles sont favorables. La Direction s'engage à retrouver cette trajectoire dès la sécurisation des sites de production.

7. Affectation du résultat

Conformément aux articles 143, 144 et 889 de l'Acte Uniforme OHADA relatif au droit des sociétés commerciales et du GIE, et compte tenu des pertes cumulées antérieures de 689 858 220 FCFA inscrites au bilan, le résultat de l'exercice 2024 sera intégralement affecté au compte « Report à nouveau ».

Aucune distribution de dividende ne peut intervenir tant que ces pertes antérieures n'ont pas été épongées. La Direction demeure pleinement engagée dans la stratégie de redressement financier.

II — ÉVÉNEMENTS POSTÉRIEURS À LA CLÔTURE

Depuis la clôture de l'exercice le 31 décembre 2024, la Direction a mis en œuvre un programme de sécurisation renforcée sur les sites encore opérationnels (BOULAY et GLIKÉ). L'arrêt temporaire des activités sur le site de BOULAY a été décidé à titre conservatoire afin de préserver les actifs.

Ces mesures, bien que contraignantes à court terme, visent à protéger le patrimoine de la Société et à préparer les conditions d'une reprise d'activité dans de meilleures conditions de sécurité.

III — PERSPECTIVES 2025 ET ORIENTATIONS STRATÉGIQUES

Fort de l'expérience acquise et des mesures prises, le Conseil d'Administration et la Direction Générale se fixent les axes prioritaires suivants pour l'exercice 2025 :

- ▶ Sécurisation et valorisation des actifs fonciers restants : renforcement des dispositifs de surveillance et engagement du dialogue avec les autorités compétentes pour la protection des sites ;
- ▶ Maîtrise rigoureuse des charges d'exploitation : notamment sur le poste des services extérieurs, avec l'objectif de revenir à des niveaux comparables à ceux de 2023 ;
- ▶ Optimisation de la production sur le site de Gliké-Tabou : investissements ciblés pour améliorer les rendements et moderniser l'outil de transformation ;
- ▶ Plan de résorption du passif fiscal et social : négociation d'échéanciers avec les administrations concernées pour réduire le risque de pénalités supplémentaires ;
- ▶ Consolidation de la gouvernance : avec l'apport du nouveau Directeur Général Adjoint, renforcer la structure de management et la réactivité opérationnelle.

La Société a démontré par le passé sa capacité à générer des résultats positifs significatifs (+119 M FCFA en 2021, +109 M FCFA en 2020). Ces fondamentaux restent solides. Le retour à la rentabilité est un objectif atteignable dès lors que les contraintes foncières auront été levées et les charges exceptionnelles résorbées.

Le Conseil d'Administration remercie les Actionnaires pour leur soutien et leur confiance, et s'engage à tout mettre en œuvre pour défendre leurs intérêts et créer les conditions d'une distribution de dividendes dans les meilleurs délais.

Le conseil d'Administration.

LES RAPPORTS DES COMMISSAIRES AUX COMPTES

Société Ivoirienne de Coco Râpé

04 BP 973 ABIDJAN 04

**RAPPORT DES COMMISSAIRES AUX COMPTES
SUR LES ETATS FINANCIERS ANNUELS**

EXERCICE CLOS LE 31 DECEMBRE 2024

CE DOCUMENT COMPREND 8 PAGES

II Plateaux, Rue J 47 ; BPM 828 Cedex 03 Abidjan - Riviera
Tel. : 27-22-42-88-20 / 27-22-42-88-21 / 27-22-42-88-23 – Fax : 22-42-88-24
E.mail : eici@aviso.ci RCCM n° CI - ABJ – 06 MO - 4260 CC n° 06 910 62 C

Abidjan, Treichville, Lot 355, Avenue 14, Rue 16 barrée - 20 BP 1539 Abidjan 20 - Tél. : 22-44-19-70
E.mail : aurex.co@gmail.com / aurexconseil@gmail.com ----
RCCM N° CI - ABJ – 2018 –B-02172 CC N° 1803933 Q

**Société Ivoirienne de Coco
Râpé (SICOR SA)**

Siège social : Abidjan, 3^{ème} étage immeuble
ARC EN CIEL, Angle Bd Lagunaire Av. Chardy
04 B 973 ABIDJAN 04

**RAPPORT DES COMMISSAIRES SUR LES ETATS
FINANCIERS ANNUELS**

EXERCICE CLOS LE 31 DECEMBRE 2024

Aux actionnaires,

En exécution de la mission qui nous a été confiée par votre Assemblée Générale ordinaire, nous vous présentons notre rapport relatif à l'exercice clos le 31 décembre 2024 sur :

- l'audit des états financiers annuels de la **SOCIETE IVOIRIENNE DE COCO RAPE (SICOR)**, tels qu'ils sont joints au présent rapport et présentant les caractéristiques suivantes (en FCFA) :

Total bilan	4 000 527 655
Capitaux propres	2 975 325 212
Résultat net	-128 639 513
Chiffre d'affaires	546 774 960

- les vérifications spécifiques prévues par la loi et les autres informations.

Les comptes annuels ont été arrêtés par votre Conseil d'Administration. Il nous appartient, sur la base de notre audit, d'exprimer une opinion sur ces comptes.

I. Audit des états financiers annuels

1.1. Opinion avec réserves

Nous avons effectué l'audit des états financiers annuels de la société SICOR, comprenant le bilan au 31 décembre 2024, le compte de résultat, le tableau des flux de trésorerie, ainsi que les notes aux états financiers.

A notre avis, à l'exception des incidences des points décrits dans la section « Fondement de l'opinion avec réserves » de notre rapport, les états financiers annuels sont réguliers et sincères et donnent une image fidèle du résultat des opérations de l'exercice écoulé ainsi que de la situation financière et du patrimoine de la société à la fin de cet exercice conformément aux règles et méthodes comptables édictées par l'Acte uniforme de l'OHADA portant organisation et harmonisation des comptabilités des entreprises.

1.2. Fondement de l'opinion avec réserves

— Ajustement non justifié des stocks

Les stocks audités s'élèvent à 185 894 250 FCFA. Cependant, les stocks inscrits dans les états financiers de synthèse ont augmenté de 131 695 250 FCFA. Cette augmentation non justifiée n'a pas fait l'objet d'explication. Nous rappelons que le Conseil d'Administration avait arrêté les comptes de l'exercice 2024 avec un total bilan de 3 885 820 044 FCFA, des capitaux propres de 2 843 629 962 FCFA et un résultat net déficitaire de 260 334 763 FCFA.

— Non évaluation et comptabilisation de la provision pour retraite

Le SYSCOHADA révisé a rendu obligatoire la comptabilisation des indemnités de fin de carrière depuis le 1^{er} janvier de 2018. Par conséquent, la société aurait dû inscrire dans ses comptes la dotation à la provision pour retraite au titre de l'exercice 2024. Pour les sociétés faisant appel à l'épargne publique, la provision de retraite doit se faire suivant la méthode actuarielle.

— Absence de contrôle sur le processus de confirmation directe

Dans le cadre des diligences à mener et sur la base des procédures à mettre en œuvre édictées par la norme internationale d'audit ISA 505, nous avons procédé à l'échantillonnage des tiers à circulariser. Les modèles de lettre de confirmation ainsi que les tiers à circulariser ont été transmis au responsable du service comptabilité de la société. À ce jour, aucune preuve d'envoi n'a été fournie. Les tiers concernés sont détaillés ci-dessous.

En francs CFA

AFRICA FOOD	Client	87 755 720
CANAFIN SAL OFFSHORE	Client	1 486 154 741
FACI	Client	31 313 600
SIPAL	Client	511 659 035

SOCORAPCI	Client	28 386 800
CANAFIN	Fournisseur	30 384 861
CONFEDERAT. GENERALE DES ENTREPRIS	Fournisseur	35 000 000
DEPOSITAIRE CENTRAL / BQUE DE REGL	Fournisseur	30 213 825
SCI IYAD	Fournisseur	36 500 000

Référentiel d'audit

Nous avons effectué notre audit selon les normes internationales d'audit (ISA). Nous estimons que les éléments probants que nous avons obtenus sont suffisants et appropriés pour fonder notre opinion d'audit.

Les responsabilités qui nous incombent en vertu de ces normes sont plus amplement décrites dans la section « Responsabilités du commissaire aux comptes relatives à l'audit des états financiers annuels » du présent rapport.

Indépendance

Nous avons réalisé notre mission d'audit dans le respect des règles d'indépendance qui nous sont applicables, sur la période du 1^{er} janvier 2024 à la date d'émission de notre rapport.

Nous sommes indépendants de la société conformément au Code d'éthique et de déontologie des experts-comptables de Côte d'Ivoire et les règles d'indépendance qui encadrent le commissariat aux comptes et nous avons satisfait aux autres responsabilités éthiques qui nous incombent selon ces règles.

Responsabilités du Conseil d'Administration relatives aux états financiers annuels

Les états financiers annuels ont été établis et arrêtés par le Conseil d'Administration.

Le Conseil d'Administration est responsable de la préparation et de la présentation sincère des états financiers annuels conformément aux règles et méthodes comptables éditées par l'Acte uniforme de l'OHADA portant organisation et harmonisation des comptabilités des entreprises. Ainsi que du contrôle interne qu'elle estime nécessaire pour permettre la préparation d'états financiers annuels ne comportant pas d'anomalies significatives, que celles-ci proviennent de fraudes ou résultent d'erreurs.

Lors de la préparation des états financiers annuels, il incombe au Conseil d'Administration d'évaluer la capacité de la société à poursuivre son exploitation, de fournir, le cas échéant, des informations relatives à la continuité d'exploitation et d'appliquer la base de continuité d'exploitation, sauf si le Conseil d'Administration a l'intention de mettre la société en liquidation ou de cesser ses activités ou s'il n'existe aucune autre solution alternative réaliste qui s'offre à elle.

Il incombe au Conseil d'Administration de surveiller le processus d'élaboration de l'information financière de la société.

Responsabilités du commissaire aux comptes relatives à l'audit des états financiers annuels

Nos objectifs sont d'obtenir l'assurance raisonnable que les états financiers annuels pris dans leur ensemble ne comportent pas d'anomalies significatives, que celles-ci proviennent de fraudes ou résultent d'erreurs, et d'émettre un rapport d'audit contenant notre opinion. L'assurance raisonnable correspond à un niveau élevé d'assurance, qui ne garantit toutefois pas qu'un audit réalisé conformément aux normes ISA permettra de toujours détecter toute anomalie significative existante. Les anomalies peuvent provenir de fraudes ou résulter d'erreurs et sont considérées comme significatives lorsqu'il est raisonnable de s'attendre à ce que, prises individuellement ou en cumulé, elles puissent influencer les décisions économiques que les utilisateurs des états financiers annuels prennent en se fondant sur ceux-ci.

Nos responsabilités pour l'audit des états financiers annuels sont décrites de façon plus détaillée dans l'annexe I du présent rapport du commissaire aux comptes.

II. Vérifications spécifiques prévues par la loi et autres informations

La responsabilité des autres informations incombe au Conseil d'Administration. Les autres informations se composent des informations contenues dans le rapport de gestion et notre rapport du commissaire aux comptes sur ces états financiers annuels.

Notre opinion sur les états financiers annuels ne s'étend pas aux autres informations et nous n'exprimons aucune forme d'assurance que ce soit sur ces informations.

Dans le cadre de notre mandat de commissariat aux comptes, notre responsabilité est, d'une part, de faire les vérifications spécifiques prévues par la loi, et ce faisant, à vérifier la sincérité et la concordance avec les états financiers annuels des informations données dans le rapport de gestion du Conseil d'Administration, et dans les documents adressés aux actionnaires sur la situation financière et les états financiers annuels et à vérifier, dans tous leurs aspects significatifs, le respect de certaines obligations légales et réglementaires. D'autre part, notre responsabilité consiste également à lire les autres informations et, par conséquent, à apprécier s'il existe une incohérence significative entre celles-ci et les états financiers ou la connaissance que nous avons acquise lors de l'audit, ou encore si les autres informations semblent comporter une anomalie significative.

Si à la lumière des travaux que nous avons effectués lors de nos vérifications spécifiques ou sur les autres informations, nous concluons à la présence d'une anomalie significative, nous sommes tenus de signaler ce fait.

En application de la loi, nous signalons les faits suivants :

– Non-établissement des comptes selon les normes IFRS

Depuis le 1^{er} janvier 2019, les normes internationales d'informations financières (normes IFRS) sont entrées en vigueur, pour les entités dont les titres sont inscrits à une bourse de valeurs et celles qui sollicitent un financement dans le cadre d'un appel public à l'épargne. Les états financiers annuels produits selon les normes IFRS seront destinés exclusivement au marché financier.

Selon les modalités de la première année d'application, les entités assujetties doivent établir des comptes pro-forma au titre de l'exercice 2021, afin de garantir la comparabilité des données produites avec les états financiers au 31 décembre 2021 établis selon les normes IFRS.

Les travaux de préparation desdits comptes ainsi que ceux relatifs aux états financiers 2021, 2022, 2023 et 2024 n'ont pas été entamés. Par ailleurs, les comptes et les états financiers produits selon les normes IFRS devront faire l'objet d'un arrêté par le Conseil d'Administration et d'une approbation de l'Assemblée Générale des actionnaires.

– Non-publication des comptes semestriels

Le statut de société cotée en bourse de la SICOR la soumet à l'observation de certaines obligations dont la publication dans les quatre mois qui suivent la fin du premier semestre de l'exercice, dans un journal habilité à recevoir les annonces légales, d'un tableau d'activités et de résultat ainsi que d'un rapport d'activité semestriel accompagné d'une attestation du commissaire aux comptes sur la sincérité des informations données (**article 849 et suivants**).

A l'instar des exercices antérieurs, nous relevons la non-observation de cette obligation.

Fait à Abidjan, le 10 février 2026

Les Commissaires aux Comptes

HOBSON SA
Aka HOBA
Expert-comptable diplômé



AUREX CONSEIL
GAYSSANT GBEI André
Expert-comptable diplômé



Société Ivoirienne de Coco Râpé
04 BP 973 ABIDJAN 04

RAPPORT SPECIAL DES COMMISSAIRES AUX COMPTES
EXERCICE CLOS LE 31 DECEMBRE 2024

Article 440 de l'Acte Uniforme révisé relatif au droit des sociétés et du GIE

CE DOCUMENT COMPREND 2 PAGES

II Plateaux, Rue J 47 ; BPM 828 Cedex 03 Abidjan - Riviera
Tel. : 27-22-42-88-20 / 27-22-42-88-21 / 27-22-42-88-23 – Fax : 22-42-88-24
E.mail : eici@aviso.ci RCCM n° CI - ABJ – 06 MO - 4260 CC n° 06 910 62 C

Abidjan, Treichville, Lot 355, Avenue 14, Rue 16 barrée - 20 BP 1539 Abidjan 20 - Tél. : 22-44-19-70
E.mail : aurex.co@gmail.com / aurexconseil@gmail.com -----
RCCM N° CI - ABJ – 2018 –B-02172 CC N° 1803933 Q

**Société Ivoirienne de Coco Râpé
(SICOR SA)**

Siège social : Abidjan, 3^{ème} étage immeuble
ARC EN CIEL, Angle Bd Lagunaire Av.
Charly – 04 B 973 ABIDJAN 04

**RAPPORT SPECIAL DES COMMISSAIRES AUX COMPTES
EXERCICE CLOS LE 31 DECEMBRE 2024**

Aux actionnaires,

En notre qualité de commissaire aux comptes de votre société, et en application de l'article 440 de l'Acte Uniforme de l'OHADA relatif au droit des sociétés commerciales et du GIE, nous vous présentons notre rapport sur les conventions réglementées visées à l'article 438 de l'Acte Uniforme de l'OHADA au titre de l'exercice clos le 31 décembre 2024.

Il s'agit notamment :

- de toute convention conclue entre la société et l'un de ses Administrateurs, Directeurs Généraux ou Directeurs Généraux Adjointes ;
- de toute convention entre la société et l'un de ses Actionnaires détenant une participation supérieure ou égale à 10% de son capital social ;
- de toute convention conclue indirectement ou par personne interposée entre la société et l'un de ses Administrateurs, Directeurs Généraux, Directeurs Généraux Adjointes ou un Actionnaire détenant une participation supérieure ou égale à 10% de son capital social.

Il nous appartient de vous communiquer, sur la base des informations qui nous ont été données, les caractéristiques et les modalités essentielles des conventions dont nous avons été avisés ou que nous aurions découvertes à l'occasion de notre mission, sans avoir à nous prononcer sur leur utilité et leur bien-fondé ni à rechercher l'existence d'autres conventions. Il vous appartient, selon les termes de l'article 440 de l'Acte Uniforme OHADA relatif aux droits des sociétés commerciales et du GIE, d'apprécier l'intérêt qui s'attachait à la conclusion de ces conventions en vue de leur approbation.

Par ailleurs, il nous appartient, le cas échéant, de vous communiquer les informations prévues à l'alinéa 6 de l'article 440 relatives à l'exécution, au cours de l'exercice écoulé, des conventions déjà approuvées par l'Assemblée Générale.

Nous avons mis en œuvre les diligences que nous avons estimées nécessaires au regard des normes professionnelles admises par le règlement N° 01/2017CM/OHADA portant harmonisation des pratiques professionnelles de la comptabilité et de l'audit relatives à cette mission. Ces diligences ont consisté à vérifier la concordance des informations qui nous ont été données avec les documents de base dont elles sont issues et à veiller, conformément à l'article 441 à l'observations des dispositions des articles 438 à 448 de l'Acte Uniforme de l'OHADA.

CONVENTIONS SOUMISES A L'APPROBATION DE L'ASSEMBLEE GENERALE

Nous vous informons qu'il ne nous a été donné avis d'aucune convention autorisée au cours de l'exercice écoulé à soumettre à l'approbation de l'assemblée générale en application des dispositions de l'article 440 de l'Acte Uniforme OHADA relatif au droit des sociétés et du GIE.

CONVENTIONS DÉJÀ APPROUVÉES PAR L'ASSEMBLÉE

Nous vous informons qu'il ne nous a été donné avis d'aucune convention déjà approuvée par l'assemblée générale dont l'exécution se serait poursuivie au cours de l'exercice écoulé.

Fait à Abidjan, le 10 février 2026

Les Commissaires aux Comptes

HOBSON SA
Aka HOBA
Expert-comptable diplômé



AUREX CONSEIL
GAYSSANT GBEI André
Expert-comptable diplômé



ETATS FINANCIERS

Dénomination sociale de l'entité : SOCIETEIVOIRIENNE DE COCO RAPE
Adresse : 04 BP 973 ABIDJAN 04
N° de compte contribuable (NCC) : 8001746 J
N° de télédéclarant (NTD) : 4 971 394 715 936

Sigle usuel : SICOR
Durée (en mois) : 12

Exercice clos le : 31/12/2024

BILAN

REF	ACTIF	EXERCICE au 31/12/ N			EXERCICE AU 31/12/N-1		REF	PASSIF	NOTE	EXERCICE AU 31/12/N		EXERCICE AU 31/12/N-1
		BRUT	AMORT et DEPREC.	NET	NET	NET				NET		
AD	IMMOBILISATIONS INCORPORELLES	1 200 000	1 200 000	-	-	CA	Capital	13	1 500 000 000	1 500 000 000	1 500 000 000	
AE	Frais de développement et de prospection	-	-	-	0	CB	Apporteurs capital non appelé (-)	13	-	-	-	
AF	Brevets, licences, logiciels et droits similaires	1 200 000	1 200 000	-	0	CD	Primes liées au capital social	14	-	-	-	
AG	Fonds commercial et droit au bail	-	-	-	0	CE	Ecart de réévaluation	3e	1 992 424 059	1 992 424 059	1 992 424 059	
AH	Autres immobilisations incorporelles	-	-	-	0	CF	Réserves indisponibles	14	282 153 803	282 153 803	282 153 803	
AI	IMMOBILISATIONS CORPORELLES	7 057 146 393	5 724 066 870	1 333 079 523	1 430 112 337	CG	Réserves libres	14	-	-	-	
AJ	Terrains (1) dont Placement Net :	25 899 625	-	25 899 625	25 899 625	CH	Report à nouveau (+ ou -)	14	670 613 137	689 858 220	689 858 220	
AK	Bâtiments (1) dont Placement Net :	1 402 933 615	1 206 155 000	196 678 615	184 736 152	CJ	Résultat net de l'exercice (bénéfice + ou perte -)		-	128 639 513	19 245 083	
AL	Aménagements, agencements et installations	159 616 318	153 421 244	6 195 074	7 140 993	CL	Subventions d'investissement	15	-	-	-	
AM	Matériel, mobilier et actifs biologiques	5 425 002 305	4 320 983 115	1 104 019 190	1 210 668 686	CM	Provisions réglementées	15	-	-	-	
AN	Matériel de transport	43 794 530	43 507 511	287 019	1 666 881	CP	TOTAL CAPITAUX PROPRES ET RESSOURCES ASSIMILEES		2 975 325 212	3 103 964 725	3 103 964 725	
AP	AVANCES ET ACOMPTES VERSEES SUR IMMOBILISATIONS	-	-	-	0	DA	Emprunts et dettes financières diverses	16	-	-	-	
AQ	IMMOBILISATIONS FINANCIERES	129 578 064	27 875 557	101 702 507	99 945 347	DB	Dettes de location-acquisition	16	16 896 226	16 896 226	16 896 226	
AR	Titres de participation	-	-	-	0	DC	Provisions pour risques et charges	16	16 896 226	16 896 226	16 896 226	
AS	Autres immobilisations financières	129 578 064	27 875 557	101 702 507	99 945 347	DD	TOTAL DETTES FINANCIERES ET RESSOURCES ASSIMILEES		16 896 226	16 896 226	16 896 226	
AZ	TOTAL ACTIF IMMOBILISE	7 187 924 457	5 753 142 427	1 434 782 030	1 530 057 684	DF	TOTAL RESSOURCES STABLES		2 992 221 438	3 120 860 951	3 120 860 951	
BA	ACTIF CIRCULANT HAO	-	-	-	0	DH	Dettes circulantes HAO	5	-	-	-	
BB	STOCKS ET ENCOURS	317 589 500	-	317 589 500	147 426 000	DI	Clients, avances reçues	7	-	-	-	
BG	CREANCES ET EMPLOIS ASSIMILES	2 196 132 074	-	2 190 132 074	2 514 041 492	DJ	Fournisseurs d'exploitation	17	174 804 128	193 417 921	193 417 921	
BH	Fournisseurs avances versées	-	-	-	0	DK	Dettes fiscales et sociales	18	763 801 201	761 471 088	761 471 088	
BI	Clients	2 156 455 856	-	2 156 455 856	2 470 550 346	DM	Autres dettes	19	45 975 236	60 745 236	60 745 236	
BJ	Autres créances	39 676 218	-	39 676 218	43 491 146	DN	Provisions pour risques et charges à court terme	19	-	-	-	
BK	TOTAL ACTIF CIRCULANT	2 513 721 574	-	2 513 721 574	2 661 467 492	DP	TOTAL PASSIF CIRCULANT		984 580 655	1 018 634 145	1 018 634 145	
BQ	Titres de placement	-	-	-	-	DQ	Banques, crédits d'escompte	20	-	-	-	
BR	Valeurs à encaisser	-	-	-	-	DR	Banques, établissements financiers et crédits de trésorerie	20	23 725 562	54 442 948	54 442 948	
BS	Banques, chèques postaux, caisse et assimilés	52 024 051	-	52 024 051	2 412 868	DT	TOTAL TRESORERIE-PASSIF		23 725 562	54 442 948	54 442 948	
BT	TOTAL TRESORERIE-ACTIF	52 024 051	-	52 024 051	2 412 868	DV	Ecart de conversion-Passif	12	-	-	-	
BU	Ecart de conversion-Actif	-	-	-	-	DZ	TOTAL GENERAL		4 000 527 655	4 193 938 044	4 193 938 044	
BZ	TOTAL GENERAL	9 753 670 082	5 753 142 427	4 000 527 655	4 193 938 044				4 000 527 655	4 193 938 044	4 193 938 044	

Dénomination sociale de l'entité :	SOCIETE IVOIRIENNE DE COCO RÂPE			Signe usuel :	SICOR
Adresse :	04 BP 973 ABIDJAN 04			Durée (en mois) :	12
N° de compte contribuable (NCC) :	8001746 J	Exercice clos le :	31/12/2024		
N° de télédéclarant (NTD) :	4 971 394 715 936				

BILAN

REF	ACTIF	NOTE	EXERCICE au 31/12/ N			EXERCICE AU
			BRUT	AMORT et DEPREC.	NET	31/12/N-1
AD	IMMOBILISATIONS INCORPORELLES	3	1 200 000	1 200 000	-	-
AE	Frais de développement et de prospection	-	-	-	-	0
AF	Brevets, licences, logiciels, et droits similaires	-	1 200 000	1 200 000	-	0
AG	Fonds commercial et droit au bail	-	-	-	-	0
AH	Autres immobilisations incorporelles	-	-	-	-	0
AI	IMMOBILISATIONS CORPORELLES	3	7 057 146 393	5 724 066 870	1 333 079 523	1 430 112 337
AJ	<i>Terrains (1)</i> <i>dont Placement Net:</i>	-	25 899 625	-	25 899 625	25 899 625
AK	<i>Bâtiments (1)</i> <i>dont Placement Net:</i>	-	1 402 833 615	1 206 155 000	196 678 615	184 736 152
AL	Aménagements, agencements et installations	-	159 616 318	153 421 244	6 195 074	7 140 993
AM	Matériel, mobilier et actifs biologiques	-	5 425 002 305	4 320 983 115	1 104 019 190	1 210 668 686
AN	Matériel de transport	-	43 794 530	43 507 511	287 019	1 666 881
AP	AVANCES ET ACOMPTES VERSES SUR IMMOBILISATIONS		-	-	-	0
AQ	IMMOBILISATIONS FINANCIERES	4	129 578 064	27 875 557	101 702 507	99 945 347
AR	Titres de participation	-	-	-	-	0
AS	Autres immobilisations financières	-	129 578 064	27 875 557	101 702 507	99 945 347
AZ	TOTAL ACTIF IMMOBILISE		7 187 924 457	5 753 142 427	1 434 782 030	1 530 057 684
BA	ACTIF CIRCULANT HAO	5	-	-	-	0
BB	STOCKS ET ENCOURS	6	317 589 500	-	317 589 500	147 426 000
BG	CREANCES ET EMPLOIS ASSIMILES	-	2 196 132 074	-	2 196 132 074	2 514 041 492
BH	Fournisseurs avances versées	17	-	-	-	0
BI	Clients	7	2 156 455 856	-	2 156 455 856	2 470 550 346
BJ	Autres créances	8	39 676 218	-	39 676 218	43 491 146
BK	TOTAL ACTIF CIRCULANT	-	2 513 721 574	-	2 513 721 574	2 661 467 492
BQ	Titres de placement	9	-	-	-	
BR	Valeurs à encaisser	10	-	-	-	
BS	Banques, chèques postaux, caisse et assimilés	11	52 024 051	-	52 024 051	2 412 868
BT	TOTAL TRESORERIE-ACTIF	-	52 024 051	-	52 024 051	2 412 868
BU	Ecart de conversion-Actif	12	-	-	-	-
BZ	TOTAL GENERAL	-	9 753 670 082	5 753 142 427	4 000 527 655	4 193 938 044

Dénomination sociale de l'entité : SOCIETE IVOIRIENNE DE COCO RÂPE
 Adresse : 04 BP 973 ABIDJAN 04 Sigle usuel : SICOR
 N° de compte contribuable (NCC) : 8001746 J Exercice clos le : 31/12/2024 Durée (en mois) : 12
 N° de télédéclarant (NTD) : 4 971 394 715 936

BILAN

REF	PASSIF	NOTE	EXERCICE AU	EXERCICE AU
			31/12/N	31/12/N-1
			NET	NET
CA	Capital	13	1 500 000 000	1 500 000 000
CB	Apporteurs capital non appelé (-)	13	-	-
CD	Primes liées au capital social	14	-	-
CE	Ecart de réévaluation	3e	1 992 424 059	1 992 424 059
CF	Réserves indisponibles	14	282 153 803	282 153 803
CG	Réserves libres	14	-	-
CH	Report à nouveau (+ ou -)	14	- 670 613 137	- 689 858 220
CJ	Résultat net de l'exercice (bénéfice + ou perte -)	-	128 639 513	19 245 083
CL	Subventions d'investissement	15	-	-
CM	Provisions réglementées	15	-	-
CP	TOTAL CAPITAUX PROPRES ET RESSOURCES ASSIMILEES	-	2 975 325 212	3 103 964 725
DA	Emprunts et dettes financières diverses	16	-	-
DB	Dettes de location-acquisition	16	-	-
DC	Provisions pour risques et charges	16	16 896 226	16 896 226
DD	TOTAL DETTES FINANCIERES ET RESSOURCES ASSIMILEES	-	16 896 226	16 896 226
DF	TOTAL RESSOURCES STABLES	-	2 992 221 438	3 120 860 951
DH	Dettes circulantes HAO	5	-	-
DI	Clients, avances reçues	7	-	-
DJ	Fournisseurs d'exploitation	17	174 804 128	193 417 821
DK	Dettes fiscales et sociales	18	763 801 291	764 471 088
DM	Autres dettes	19	45 975 236	60 745 236
DN	Provisions pour risques et charges à court terme	19	-	-
DP	TOTAL PASSIF CIRCULANT	-	984 580 655	1 018 634 145
DQ	Banques, crédits d'escompte	20	-	-
DR	Banques, établissements financiers et crédits de trésorerie	20	23 725 562	54 442 948
DT	TOTAL TRESORERIE-PASSIF	-	23 725 562	54 442 948
DV	Ecart de conversion-Passif	12	-	-
DZ	TOTAL GENERAL	-	4 000 527 655	4 193 938 044

Dénomination sociale de l'entité : SOCIETE IVOIRIENNE DE COCO RÂPE
 Adresse : 04 BP 973 ABIDJAN 04
 N° de compte contribuable (NCC) : 8001746 J Exercice clos e : 31/12/2024
 N° de télédéclarant (NTD) : 4971394715936

Sigle usuel : SICOR
 Durée (en mois) : 12

COMPTE DE RESULTAT

REF	LIBELLES	(2)	NOTE	EXERCICE AU	EXERCICE AU	
				31/12/N	31/12/N-1	
				NET (1)	NET (1)	
TA	Ventes de marchandises	A	+	21	-	-
RA	Achats de marchandises		-	22	-	-
RB	Variation de stocks de marchandises		-/+	6	-	-
XA	MARGE COMMERCIALE (Somme TA à RB)				-	-
TB	Ventes de produits fabriqués	B	+	21	537 859 960	351 050 400
TC	Travaux, services vendus	C	+	21	-	-
TD	Produits accessoires	D	+	21	8 915 000	350 041 181
XB	CHIFFRE D'AFFAIRES (A + B + C + D)				546 774 960	701 091 581
TE	Production stockée (ou céstockage)		-/+	6	142 708 500	35 841 000
TF	Production immobilisée		+	21	-	-
TG	Subventions d'exploitation		+	21	-	-
TH	Autres produits		+	21	-	-
TI	Transferts de charges d'exploitation		+	12	-	-
RC	Achats de matières premières et fournitures liées		-	22	-	-
RD	Variation de stocks de matières premières et fournitures liées		-/+	6	27 455 000	-
RE	Autres achats		-	22	111 119 213	109 214 793
RF	Variation de stocks d'autres approvisionnements		-/+	6	-	-
RG	Transports		-	23	8 823 600	34 285 800
RH	Services extérieurs		-	24	393 303 998	103 415 781
RI	Impôts et taxes		-	25	79 434 254	96 307 610
RJ	Autres charges		-	26	41 784 360	31 852 499
XC	VALEUR AJOUTEE (XE +RA+RB) + (somme TE à RJ)				82 473 035	290 174 098
RK	Charges de personnel		-	27	98 693 422	147 967 337
XD	EXCEDENT BRUT D'EXPLOITATION (XC+RK)				16 220 387	142 206 761
TJ	Reprises d'amortissements, provisions et dépréciations		+	28	-	-
RL	Dotations aux amortissements, aux provisions et dépréciations		-	3C&28	120 349 376	126 292 342
XE	RESULTAT D'EXPLOITATION (XD+TJ+ RL)				136 569 763	15 914 419
TK	Revenus financiers et assimilés		+	29	-	-
TL	Reprises de provisions et dépréciations financières		+	28	15 864 900	7 234 937
TM	Transferts de charges financières		+	12	-	-
RM	Frais financiers et charges assimilées		-	29	1 206 861	3 904 273
RN	Dotations aux provisions et aux dépréciations financières		-	3C&28	6 727 789	-
XF	RESULTAT FINANCIER (somme TK à RN)				7 930 250	3 330 664
XG	RESULTAT DES ACTIVITES ORDINAIRES (XE+XF)				128 639 513	19 245 083
TN	Produits des cessions d'immobilisations		+	3D	-	-
TO	Autres Produits HAO		+	3D	-	-
RO	Valeurs comptables des cessions d'immobilisations		-	3D	-	-
RP	Autres Charges HAO		-	3D	-	-
XH	RESULTAT HORS ACTIVITES ORDINAIRES (somme TN à RP)				-	-
RQ	Participation des travailleurs		-	3D	-	-
RS	Impôts sur le résultat		-	37	-	-
XI	RESULTAT NET (XG+XH+RQ+RS)				128 639 513	19 245 083

(1): Les montants seront précédés de signes (+) ou (-) en fonction de leurs soldes dans la balance générale:

(+/-) : Solde débiteur "(-)", solde créditeur "(+)"

(2): Les signes de cette colonne sont indicateurs du sens structurel des soldes, ils ne jouent pas le rôle de signes opérateurs.

Dénomination sociale de l'entité : SOCIETE IVOIRIENNE DE COCO RÂPE
 Adresse : 04 BP 973 ABIDJAN 04
 N° de compte contribuable (NCC) : 8001746 J Exercice clos le : 31/12/2024
 N° de télédéclarant (NTD) : 4971394715936
 Sigle usuel : SICOR
 Durée (en mois) : 12

TFT

REF	LIBELLES	NOTE	EXERCICE N	EXERCICE N-1
ZA	Trésorerie nette au 1er janvier (Trésorerie actif N-1 - Trésorerie passif N-1)	A	- 52 030 080,0	5 008 119,0
	Flux de trésorerie provenant des activités opérationnelles			
FA	Capacité d'Autofinancement Globale (CAFG)		- 17 427 248,0	138 302 488,0
FB	- Variation d'actif circulant HAO (1)		-	-
FC	- Variation des stocks		- 170 163 500,0	35 841 000,0
FD	- Variation des créances		317 909 418,0	- 186 839 850,0
FE	+ Variation du passif circulant (1)		- 34 053 490,0	- 49 344 615,0
	Variation du BF lié aux activités opérationnelles			
	FB+FC+FD+FE : 113 692 428,0 - 200 343 455,0			
ZB	Flux de trésorerie provenant des activités opérationnelles (Somme FA à FE)	B	96 265 180,0	- 62 040 977,0
	Flux de trésorerie provenant des activités d'investissements			
FF	- Décaissements liés aux acquisitions d'immobilisations incorporelles		-	-
FG	- Décaissements liés aux acquisitions d'immobilisations corporelles		- 23 316 562,0	- 7 187 119,0
FH	- Décaissements liés aux acquisitions d'immobilisations financières		- 3 980 000,0	- 450 000,0
FI	+ Encaissements liés aux cessions d'immobilisations incorporelles et corporelles		-	-
FJ	+ Encaissements liés aux cessions d'immobilisations financières		2 222 840,0	5 404 960,0
ZC	Flux de trésorerie provenant des activités d'investissement (somme FF à FJ)	C	- 25 073 722,0	- 2 232 159,0
	Flux de trésorerie provenant du financement par les capitaux propres			
FK	+ Augmentations de capital par apports nouveaux		-	-
FL	+ Subventions d'investissement reçues		-	-
FM	- Prélèvements sur le capital		-	-
FN	- Dividendes versés		-	-
ZD	Flux de trésorerie provenant des capitaux propres (somme FK à FN)	D	-	-
	Trésorerie provenant du financement par les capitaux étrangers			
FO	+ Emprunts (2)		-	-
FP	+ Autres dettes financières diverses (3)		9 137 111	7 234 937
FQ	- Remboursements des emprunts et autres dettes financières		-	-
ZE	Flux de trésorerie provenant des capitaux étrangers (somme FO à FQ)	E	9 137 111,0	7 234 937,0
ZF	Flux de trésorerie provenant des activités de financement (D+E)	F	9 137 111,0	7 234 937,0
ZG	VARIATION DE LA TRÉSORERIE NETTE DE LA PÉRIODE (B+C+F)	G	80 328 569,0	- 57 038 199,0
ZH	Trésorerie nette au 31 Décembre (G+A)	H	28 298 489,0	- 52 030 080,0
	Contrôle : Trésorerie actif N - Trésorerie passif N		28 298 489,0	- 52 030 080,0

A l'exclusion des variations des créances et dettes liées aux activités d'investissement

(1) (variation des créances sur cession d'immobilisation et des dettes sur acquisition ou production d'immobilisation) et de financement (par exemple variation des créances sur subventions d'investissements reçues).

(2) Comptes 161, 162, 1661, 1662

(3) Comptes 16 sauf Comptes (161, 162, 1661, 1662) et comptes 18

RESOLUTIONS

RESOLUTIONS A TITRE ORDINAIRE

Première résolution : Ratification de la cooptation de M. Antoine KOUADIO en qualité d'Administrateur.

L'assemblée générale, après avoir entendu l'exposé du Président ratifie la cooptation de Mr Antoine Kouadio en tant qu'administrateur.

Cette résolution mise aux voix est adoptée à

Deuxième résolution : Ratification de la nomination d'un Directeur Général Adjoint

L'assemblée générale, après avoir entendu l'exposé du Président relatif à la nomination d'un nouveau Directeur Général Adjoint, ratifie la nomination de Mr Antoine Kouadio :

Cette résolution mise aux voix est adoptée à

Troisième résolution : Approbation du rapport du conseil d'administration

L'assemblée générale, après avoir entendu la lecture du rapport du conseil d'administration sur la marche de la société pendant l'exercice clos le 31 décembre 2024, approuve ce rapport dans toutes ses parties.

Cette résolution mise aux voix est adoptée à

Quatrième résolution : Approbation des rapports des commissaires aux comptes

L'assemblée générale, après avoir entendu la lecture des rapports des commissaires aux comptes, l'approuve tel qu'il a été présenté.

Cette résolution mise aux voix est adoptée à

Cinquième résolution : Approbation des états financiers de l'exercice 2024

L'assemblée générale, après avoir pris connaissance de l'inventaire et des états financiers relatifs à l'exercice clos le 31 décembre 2024 qui se solde par un résultat déficitaire de 128 639 513 FCFA, les approuve tels qu'ils ont été arrêtés.

Cette résolution mise aux voix est adoptée à

Sixième résolution : Quitus aux administrateurs

L'assemblée générale, pour l'exercice clos le 31 décembre 2024, donne quitus entier et sans réserve de l'exécution de leur mandat aux administrateurs.

Cette résolution mise aux voix est adoptée à

Septième résolution : Décharge aux commissaires aux comptes

L'assemblée générale, pour l'exercice clos le 31 décembre 2024, donne décharge de l'exécution de leur mandat aux commissaires aux comptes.

Cette résolution mise aux voix est adoptée à

Huitième résolution : Affectation du résultat de l'exercice clos le 31 décembre 2024

L'assemblée générale, après avoir entendu le rapport du conseil d'administration, décide d'affecter le résultat déficitaire au compte « Report à nouveau - Perte nette à reporter » comme suit :

Résultat de l'exercice :	- 128 639 513
+ Perte nette antérieure :	- 670 613 137
= Perte nette à reporter :	- 799 252 650

Cette résolution mise aux voix est adoptée à

Neuvième résolution : Pouvoirs

L'assemblée générale confère tous pouvoirs au porteur de copie ou d'extraits du procès-verbal constatant ses délibérations à l'effet d'accomplir toutes formalités légales ou autres s'il y a lieu.

Cette résolution mise aux voix est adoptée à



Immeuble Longchamp
2 boulevard Roume
Plateau
01 BP 3989
Abidjan 01
Côte d'Ivoire
Tél : +225 27 20 31 77 00
Fax: +225 27 20 21 02 78
forvismazars.com/ci



5, Avenue Marchand
Plateau
01 BP 2715
Abidjan 01
Côte d'Ivoire
Tél : +225 27 20 21 11 15

BANK OF AFRICA CÔTE D'IVOIRE (BOA CI), S.A.

Rapport des Commissaires aux Comptes sur les états financiers annuels

Exercice clos le 31 décembre 2025

BANK OF AFRICA CÔTE D'IVOIRE (BOA CI)

Société anonyme

Plateau, Angle Avenue Terrasson de Fougères et Rue Gourgas

01 BP 4132

Rapport des Commissaires aux Comptes sur les états financiers annuels

Exercice clos le 31 décembre 2025

RAP Co-CAC 121-04-2026/ELD/AMD/IK/OPK

Aux Actionnaires de la société BANK OF AFRICA CÔTE D'IVOIRE, S.A.,

En exécution de la mission qui nous a été confiée par votre Assemblée Générale, nous vous présentons notre rapport relatif à l'exercice clos le 31 décembre 2025, sur :

- l'audit des états financiers annuels de la BANK OF AFRICA (BOA) CÔTE D'IVOIRE, S.A, tels qu'ils sont joints au présent rapport ;
- les autres informations et les vérifications spécifiques prévues par la loi et la réglementation bancaire.

1. Audit des états financiers annuels

1.1. Opinion

Nous avons effectué l'audit des états financiers annuels de la société BANK OF AFRICA (BOA) Côte d'Ivoire au 31 décembre 2025, comprenant le bilan et le hors-bilan, le compte de résultat, ainsi que les notes annexes.

À notre avis, les états financiers annuels sont réguliers et sincères et donnent une image fidèle du résultat des opérations de l'exercice écoulé ainsi que de la situation financière et du patrimoine de la société à la fin de cet exercice, conformément aux règles et méthodes comptables édictées par le Plan Comptable Bancaire Révisé (PCBR) de l'Union Monétaire Ouest Africaine (UMOA).

1.2. Fondement de l'opinion

Nous avons effectué notre audit selon les normes internationales d'audit (« ISA »), conformément aux prescriptions du Règlement N°01/2017/CM/OHADA portant harmonisation des pratiques des professionnels de la comptabilité et de l'audit dans les pays membres de l'OHADA. Les responsabilités qui nous incombent en vertu de ces normes sont plus amplement décrites dans la section « Responsabilités des Commissaires aux Comptes relatives à l'audit des états financiers annuels » du présent rapport.

Nous sommes indépendants de la Société conformément au Code d'éthique des professionnels de la comptabilité et de l'audit édicté par le Règlement N°01/2017/CM/OHADA portant harmonisation des pratiques des professionnels de la comptabilité et de l'audit dans les pays membres de l'OHADA, et aux règles d'indépendance qui encadrent le commissariat aux comptes, et nous avons satisfait aux autres responsabilités éthiques qui nous incombent selon ces règles. Nous estimons que les éléments probants que nous avons recueillis sont suffisants et appropriés pour fonder notre opinion d'audit.

1.3. Points clés d'audit

Les points clés de l'audit sont les points qui, selon notre jugement professionnel, ont été les plus importants lors de l'audit des états financiers annuels de l'exercice écoulé. Ces points ont été traités dans le contexte de notre audit des états financiers annuels pris dans leur ensemble et lors de la formation de notre opinion sur ceux-ci. Nous n'exprimons pas une opinion distincte sur ces points.

1.3.1. Évaluation des provisions pour dépréciation des engagements sur la clientèle

La Banque est exposée au risque de contrepartie aussi bien sur son portefeuille d'engagements directs que sur les engagements par signature donnés à la clientèle. Ce risque, inhérent à l'activité bancaire, constitue une zone d'attention majeure en raison de l'importance significative de ces engagements dans le bilan et le hors-bilan de la Banque (respectivement 430 433 millions de FCFA et 189 529 millions de FCFA au 31 décembre 2025) et du coût net du risque associé dans le résultat de l'exercice (impact négatif de 4 078 millions de FCFA). Les règles et méthodes comptables se rapportant aux provisions pour dépréciation des engagements sur la clientèle et l'explication du poste ont été décrites dans les notes 4.5 et 4.19 des annexes aux états financiers.

Nous avons obtenu une compréhension des procédures mises en place par la Banque, et avons évalué la correcte mise en œuvre des contrôles clés, de même que leur capacité à prévenir et/ou détecter les anomalies significatives, en mettant l'accent sur :

- le mécanisme de supervision mis en place en ce qui concerne le processus de dépréciation des engagements sur la clientèle ;

- la fiabilité des informations fournies par la Banque au sujet des clients dont les encours présentent des indicateurs de perte de valeur ;
- les procédures et contrôles définis par la Banque en vue d'assurer la gestion du risque de contrepartie, d'identifier les clients à déclasser et à provisionner et de déterminer le niveau minimum de provision requis par la réglementation bancaire.

Nous avons, en outre, déterminé si des indicateurs de déclassement en engagements douteux et litigieux existaient à la date d'arrêté des comptes, au regard de l'instruction n°026-11-2016 de la BCEAO relative à la comptabilisation et à l'évaluation des engagements en souffrance, et avaient été pris en compte les développements intervenus postérieurement à la clôture sur les clients en portefeuille afin d'apprécier le niveau de provision déterminé par la Banque et constaté dans ses livres au 31 décembre 2025.

1.3.2. Évaluation des titres de participation détenus au sein des filiales du groupe BOA

Les participations détenues par la Banque dans les filiales du Groupe BOA (valeur nette comptable de 3 760 millions de FCFA) représentent 94% des titres de participations inscrits au bilan de la Banque pour une valeur nette comptable globale de 3 982 millions de FCFA au 31 décembre 2025.

Lorsque des indices de dépréciation sont identifiés, l'évaluation des titres à la clôture se fait à la valeur d'utilité ; ce qui nécessite d'apprécier ce que la Banque « accepterait de décaisser pour obtenir ces titres si elle avait à les acquérir compte tenu de son objectif de détention » selon l'instruction n°029-11-2016 relative à l'évaluation des titres appartenant aux établissements de crédit. Comme décrit dans la note annexe 4.7 (suite), l'évaluation de la valeur d'utilité des titres implique l'exercice par la direction de jugement significatif dans la préparation des hypothèses et données prospectives sous-tendant son application. L'évaluation de la valeur actuelle des titres de participation constitue donc un point clé de notre audit.

Au 31 décembre 2025, les titres de participation dont les valeurs brutes sont les plus importantes sont ceux de BOA Kenya et BOA France à hauteur respectivement de 5 748 millions de FCFA et 510 millions de FCFA pour des valeurs nettes comptables de 3 221 millions de FCFA et 510 millions de FCFA comme décrit dans la note annexe aux états financiers 4.7 et suite.

Nous avons apprécié les facteurs de risques retenus par la direction pour identifier les indices de dépréciation de ces titres, en application des règles comptables en vigueur.

Nous avons testé les hypothèses et estimations significatives utilisées par la Banque pour déterminer la valeur d'utilité des titres de participation détenus sur les filiales du Groupe BOA, au regard de l'instruction n°029-11-2016 relative à l'évaluation des titres appartenant aux établissements de crédit.

1.4. Responsabilités du Conseil d'Administration relatives aux états financiers annuels

Les états financiers annuels ont été établis par la Direction Générale de la Banque et arrêtés par le Conseil d'Administration le 16 février 2026.

Le Conseil d'Administration est responsable de la préparation et de la présentation sincère des états financiers annuels conformément aux règles et méthodes édictées par le Plan Comptable Bancaire Révisé (PCBR) de l'Union Monétaire Ouest Africaine (UMOA). Le Conseil d'Administration est également responsable du contrôle interne qu'il estime nécessaire à l'établissement des états financiers annuels ne comportant pas d'anomalies significatives que celles-ci proviennent de fraudes ou résultent d'erreurs.

Lors de la préparation des états financiers annuels, il incombe au Conseil d'Administration d'évaluer la capacité de la société à poursuivre son exploitation, de fournir, le cas échéant, des informations relatives à la continuité d'exploitation et d'appliquer la base de continuité d'exploitation, sauf si le Conseil d'Administration a l'intention de mettre la société en liquidation ou de cesser ses activités ou s'il n'existe aucune autre solution alternative réaliste qui s'offre à elle.

Il incombe au Conseil d'Administration de surveiller le processus d'élaboration de l'information financière de la société.

1.5. Responsabilité des Commissaires aux Comptes relatives à l'audit des états financiers annuels

Nos objectifs sont d'obtenir l'assurance raisonnable que les états financiers annuels pris dans leur ensemble ne comportent pas d'anomalies significatives, que celles-ci proviennent de fraudes ou résultent d'erreurs, et d'émettre un rapport d'audit contenant notre opinion. L'assurance raisonnable correspond à un niveau élevé d'assurance, qui ne garantit toutefois pas qu'un audit réalisé conformément aux normes ISA permettra de toujours détecter toute anomalie significative existante. Les anomalies peuvent provenir de fraudes ou résulter d'erreurs et sont considérées comme significatives lorsqu'il est raisonnable de s'attendre à ce que, prises individuellement ou en cumulé, elles puissent influencer les décisions économiques que les utilisateurs des états financiers annuels prennent en se fondant sur ceux-ci.

Nos responsabilités pour l'audit des états financiers annuels sont décrites de façon plus détaillée dans l'annexe 1 du présent rapport des Commissaires aux Comptes.

2. Autres informations et vérifications spécifiques prévues par la loi et la réglementation bancaire

2.1. Autres informations et vérifications spécifiques prévues par la loi

La responsabilité des autres informations incombe au Conseil d'Administration. Les autres informations se composent des informations contenues dans le rapport de gestion (mais ne comprennent pas les états financiers annuels et notre rapport des Commissaires aux Comptes sur ces états financiers annuels), du Formulaire de Déclaration Prudentielle des établissements de crédit et des compagnies financières (FODEP), des documents adressés aux Actionnaires sur la situation financière et du projet de résolutions. Notre opinion sur les états financiers annuels ne s'étend pas aux autres informations et nous n'exprimons aucune forme d'assurance que ce soit sur ces informations.

Dans le cadre de notre mandat de commissariat aux comptes et conformément aux normes internationales d'audit (ISA), notre responsabilité est, d'une part, de procéder aux vérifications spécifiques prévues par la loi, et ce faisant, à vérifier la sincérité et la concordance avec les états financiers annuels des informations données dans le rapport de gestion du Conseil d'Administration arrêté le 16 février 2026, et dans les documents adressés aux Actionnaires sur la situation financière et les états financiers annuels de la Banque, et à vérifier, dans tous leurs aspects significatifs, le respect de certaines obligations légales et réglementaires. D'autre part, notre responsabilité consiste également à lire les autres informations et, par conséquent, à apprécier s'il existe une incohérence significative entre celles-ci et les états financiers ou la connaissance que nous avons acquise lors de l'audit, ou encore si les autres informations semblent comporter une anomalie significative.

Si à la lumière des travaux que nous avons effectués lors de nos vérifications spécifiques ou sur les autres informations, nous concluons à la présence d'une anomalie significative, nous sommes tenus de signaler ce fait. Nous n'avons rien à signaler à cet égard.

Par ailleurs, en application de la loi, nous vous signalons que contrairement à l'article 73-1 de l'Acte Uniforme de l'OHADA relatif au droit comptable et à l'information financière, le texte des résolutions proposées ne prévoit pas l'examen et l'approbation par l'Assemblée Générale des états financiers de l'exercice 2025 établi selon les normes IFRS, ceux-ci n'ayant pas encore été établis par la société.

2.2. Vérifications spécifiques prévues par la réglementation bancaire

2.2.1. Fonctionnement des organes sociaux et du contrôle interne

Nous avons procédé à l'évaluation du fonctionnement des organes sociaux, du dispositif de gestion des risques ainsi que le respect de la réglementation prudentielle. Nous avons également procédé à l'évaluation de l'environnement de contrôle et des procédures de contrôle interne en vigueur au sein de la Banque. Notre revue du contrôle interne avait essentiellement pour objectif d'orienter nos travaux d'audit des états financiers annuels individuels. Ne consistant pas en une étude approfondie de l'organisation, elle n'a donc pas nécessairement mis en évidence toutes les faiblesses de l'organisation actuelle.

Les axes d'amélioration issus de notre revue font l'objet d'un rapport de recommandations distinct adressé à la Direction Générale de la Banque, conformément à l'article 16 de la circulaire n°002-2018/CB/C de la BCEAO relative aux conditions d'exercice du commissariat aux comptes auprès des établissements de crédit et des compagnies financières de l'UMOA.

2.2.2. Encours de crédits accordés aux personnes participant à la direction, à l'administration, à la gérance, au contrôle et au fonctionnement de la Banque

Conformément à l'article 45 de l'ordonnance n°2009-385 du 1er décembre 2009 portant réglementation bancaire, nous devons vous rendre compte de tous les prêts ou garanties consentis par la Banque aux actionnaires détenant chacun directement ou indirectement 10% au moins des droits de vote, aux personnes qui participent à la direction, à l'administration, à la gérance, au contrôle ou au fonctionnement de la Banque ainsi qu'aux entreprises privées dans lesquelles les personnes visées ci-dessus exercent des fonctions de direction, d'administration ou de gérance, ou détiennent plus du quart du capital social.

L'encours global des crédits accordés aux personnes susvisées s'élève à 8 743 millions de FCFA au 31 décembre 2025 et représente 8,83% des fonds propres effectifs de la Banque.

Abidjan, le 09 avril 2026

Forvis Mazars, S.A.



Elvis D'OLIVEIRA
Expert-Comptable Diplômé
Associé

Ernst & Young, S.A.



Arielle-Inès SÉRI BAMBA
Expert-Comptable Diplômée
Associée

ANNEXE 1

RESPONSABILITÉS DES COMMISSAIRES AUX COMPTES RELATIVES À L'AUDIT DES ÉTATS FINANCIERS

3. ANNEXE 1 PORTANT RESPONSABILITÉS DES COMMISSAIRES AUX COMPTES RELATIVES A L'AUDIT DES ÉTATS FINANCIERS

Cette annexe fait partie intégrante de notre rapport de commissariat aux comptes.

Dans le cadre de nos diligences, nous nous conformons successivement :

- aux exigences des Normes Internationales d'Audit (ISA), conformément aux prescriptions du Règlement N°01/2017/CM/OHADA portant harmonisation des pratiques des professionnels de la comptabilité et de l'audit dans les pays membres de l'OHADA et ;
- aux obligations spécifiques édictées par l'acte uniforme de l'OHADA relatif aux droits des sociétés commerciales et du GIE.
- aux obligations réglementaires.

De manière plus détaillée,

- nous nous conformons aux règles d'éthique relatives à l'audit des états financiers annuels édictées par Code d'éthique des professionnels de la comptabilité et de l'audit édicté par le Règlement n°01/2017/CM/OHADA précité, ainsi qu'aux règles d'indépendance qui encadrent le commissariat aux comptes ;
- nous faisons preuve d'esprit critique qui implique d'être attentifs aux éléments probants qui contredisent d'autres éléments probants recueillis, aux informations qui remettent en cause la fiabilité de documents et de réponses apportées aux demandes de renseignements à utiliser en tant qu'éléments probants, aux situations qui peuvent révéler une fraude possible, aux circonstances qui suggèrent le besoin de mettre en œuvre des procédures d'audit en supplément de celles requises par les Normes ISA ;
- nous faisons preuve de jugement professionnel lors de la conduite de l'audit en particulier pour les décisions portant sur le caractère significatif et le risque d'audit, la nature, le calendrier et l'étendue des procédures d'audit à mettre en œuvre pour satisfaire les diligences requises par les normes ISA et pour recueillir des éléments probants, le fait de déterminer si des éléments probants suffisants et appropriés ont été recueillis, et si des travaux supplémentaires sont nécessaires pour atteindre les objectifs des normes ISA et, par voie de conséquence, les objectifs généraux de l'auditeur, l'évaluation des jugements de la direction portant sur le suivi du référentiel comptable applicable, le fondement des conclusions tirées des éléments

probants recueillis, par exemple l'appréciation du caractère raisonnable des évaluations faites par la direction lors de l'établissement des états financiers ;

- nous préparons tout au long de l'audit une documentation qui fournisse une trace suffisante et appropriée des travaux, fondements de notre rapport d'audit et des éléments démontrant que l'audit a été planifié et réalisé selon les Normes ISA et dans le respect des exigences législatives et réglementaires applicables ;
- nous identifions et évaluons les risques que les états financiers comportent des anomalies significatives, que celles-ci résultent de fraudes ou d'erreurs, concevons et mettons en œuvre des procédures d'audit en réponse à ces risques, et réunissons des éléments probants suffisants et appropriés pour fonder notre opinion. Le risque de non-détection d'une anomalie significative résultant d'une fraude est plus élevé que celui d'une anomalie significative résultant d'une erreur, car la fraude peut impliquer la collusion, la falsification, les omissions volontaires, les fausses déclarations ou le contournement du contrôle interne ;
- nous recueillons, le cas échéant, des éléments probants suffisants et appropriés concernant le respect des dispositions des textes législatifs et réglementaires dont il est admis qu'elles ont une incidence directe sur la détermination des données chiffrées significatives enregistrées et l'information fournie dans les états financiers, mettons en œuvre des procédures d'audit spécifiques visant à identifier les cas de non-respect d'autres textes législatifs et réglementaires qui peuvent avoir une incidence significative sur les états financiers, et apporter une réponse appropriée aux cas avérés ou suspectés de non-respect des textes législatifs et réglementaires identifiés au cours de l'audit ;
- nous fournissons également au Conseil d'Administration une déclaration précisant que nous nous sommes conformés aux règles de déontologie pertinentes concernant l'indépendance, et leur communiquons, le cas échéant, toutes les relations et les autres facteurs qui peuvent raisonnablement être considérés comme susceptibles d'avoir une incidence sur notre indépendance ainsi que les sauvegardes connexes. Parmi les points communiqués au Conseil d'Administration, nous déterminons quels ont été les plus importants lors de l'audit des états financiers de la période considérée : ce sont les points clés de l'audit. Nous décrivons ces points dans notre rapport, sauf si la loi ou la réglementation en empêchent la communication ou si, dans des circonstances extrêmement rares, nous déterminons que nous ne devrions pas communiquer un point dans notre rapport parce que l'on peut raisonnablement s'attendre à ce que les conséquences néfastes de la communication de ce point dépassent les avantages qu'elle aurait au regard de l'intérêt public ;
- nous prenons connaissance du contrôle interne de la société afin de définir des procédures d'audit appropriées aux circonstances, et non dans le but d'exprimer une opinion sur l'efficacité

du contrôle interne de la société. Lorsque des faiblesses significatives sont identifiées, nous les communiquons à la direction, le cas échéant, au Conseil d'Administration ;

- nous évaluons l'incidence sur l'audit des anomalies relevées et l'incidence sur les états financiers des anomalies non corrigées, s'il en existe. Nous les communiquons au niveau approprié de la direction, à moins que ceci ne lui soit interdit par la loi ou la réglementation ;
- nous apprécions le caractère approprié des méthodes comptables retenues et le caractère raisonnable des estimations comptables faites par la direction, de même que des informations y afférentes fournies par cette dernière ;
- nous apprécions la présentation d'ensemble, la structure et le contenu des états financiers, y compris les informations fournies dans les notes, et apprécions si les états financiers reflètent les opérations et événements sous-jacents d'une manière propre à donner une image fidèle ;
- nous identifions les relations et des transactions avec les parties liées, que le référentiel comptable applicable établisse ou non des règles en la matière, pour être en mesure de relever des facteurs de risque de fraudes, s'il en existe, découlant de relations et de transactions avec les parties liées, qui sont pertinentes pour l'identification et l'évaluation des risques d'anomalies significatives provenant de fraudes, et conclure, sur la base des éléments probants recueillis, si les états financiers, pour autant qu'ils soient affectés par ces relations et ces transactions sont présentés sincèrement ou ne sont pas trompeurs. En outre, lorsque le référentiel comptable applicable contient des règles concernant les parties liées, nous recueillons les éléments probants suffisants et appropriés pour déterminer si les relations et les transactions avec les parties liées ont été correctement identifiées et comptabilisées dans les états financiers et si une information pertinente les concernant a été fournie dans ceux-ci ;
- nous recueillons les éléments probants suffisants et appropriés montrant que les événements survenus entre la date des états financiers et la date de notre rapport, nécessitant un ajustement des états financiers ou une information à fournir dans ceux-ci, ont fait l'objet d'un traitement approprié dans les états financiers conformément au référentiel comptable applicable ;
- nous concluons quant au caractère approprié de l'utilisation par la direction du principe comptable de continuité d'exploitation et, selon les éléments probants recueillis, quant à l'existence ou non d'une incertitude significative liée à des événements ou situations susceptibles de jeter un doute important sur la capacité de la société à poursuivre son exploitation. Si nous concluons à l'existence d'une incertitude significative, nous sommes tenus d'attirer l'attention des lecteurs de notre rapport sur les informations fournies dans les états financiers au sujet de cette incertitude ou, si ces informations ne sont pas adéquates,

d'exprimer une opinion modifiée. Nos conclusions s'appuient sur les éléments recueillis jusqu'à la date de notre rapport ;

- nous obtenons des déclarations écrites de la Direction Générale et, le cas échéant, du Conseil d'Administration, confirmant que celle-ci considère avoir satisfait à ses responsabilités relatives à l'établissement des états financiers ainsi qu'à l'exhaustivité des informations qui nous ont été fournies. En outre, nous confortons d'autres éléments probants relatifs aux états financiers ou à des assertions spécifiques contenues dans ceux-ci au moyen de ces déclarations écrites si nous estimons nécessaire ou si celles-ci sont requises par d'autres normes ISA ;
- nous nous assurons, tout au long de l'audit, que l'égalité entre les associés est respectée, notamment que toutes les actions d'une même catégorie bénéficient des mêmes droits ;
- nous devons signaler à la plus prochaine Assemblée Générale, les irrégularités et les inexactitudes relevées lors de l'audit. En outre, nous devons signaler au ministère public les faits délictueux dont nous avons eu connaissance au cours l'audit, sans que notre responsabilité puisse être engagée par cette révélation ;
- nous avons l'obligation du respect du secret professionnel pour les faits, actes et renseignements dont nous avons eu connaissance.

ANNEXE 2

ÉTATS FINANCIERS AU 31 DECEMBRE 2025

BILAN
destiné à la publication

ETAT : COTE D'IVOIRE ETABLISSEMENT : BANK OF AFRICA COTE D'IVOIRE

[C] [2] [0] [2] [5] [1] [2] [3] [1] [A] [0] [0] [3] [2] [1] [F]

C Date d'arrêté C I B L C

Poste	ACTIF	MONTANTS NETS	
		31/12/2024	31/12/2025
1	CAISSE BANQUE CENTRALE CCP	181 214,00	257 451,00
2	EFFETS PUBLICS ET VALEURS ASSIMILEES	285 298,00	307 825,00
3	CREANCES BANCAIRES ET ASSIMILEES	144 347,00	70 451,00
4	CREANCES SUR LA CUIENTELE	432 068,00	430 433,00
5	OBLIGATIONS ET AUTRES TITRES A REVENU FIXE	0,00	0,00
6	ACTIONS ET AUTRES TITRES A REVENU VARIABLE	19 479,00	0,00
7	ACTIONNAIRES OU ASSOCIES	0,00	0,00
8	AUTRES ACTIFS	24 142,00	15 433,00
9	COMPTES DE REGULARISATION	3 821,00	5 733,00
10	PARTICIPATIONS ET AUTRES TITRES DETENUS A LONG TERME	222,00	222,00
11	PARTS DANS LES ENTREPRISES LIEES	2 858,00	3 760,00
12	PRETS SUBORDONNES	0,00	0,00
13	IMMOBILISATIONS INCORPORELLES	1 284,00	1 343,00
14	IMMOBILISATIONS CORPORELLES	10 788,00	10 555,00
EB0	TOTAL DE L'ACTIF	1 875 479,00	1 103 306,00



forvis
modals
 Visa pour
 Identification

BILAN
destiné à la publication

ETAT : COTE D'IVOIRE ETABLISSEMENT : BANK OF AFRICA COTE D'IVOIRE

IC| 20|21| 11|2| 131| |AR|0|12| 1|1|
C Date d'arrêté C I B L C

Poste	PASSIF	MONTANTS NETS	
		31/12/2024	31/12/2025
1	BANQUES CENTRALES CCP	-	-
2	DETTES INTERBANCAIRES ET ASSIMILEES	78 308,00	95 901,00
3	DETTES A L'EGARD DE LA CLIENTELE	856 274,00	850 548,00
4	DETTES REPRESENTEES PAR UN TITRE	-	-
5	AUTRES PASSIFS	16 997,00	12 471,00
6	COMPTES DE REGULARISATION	10 821,00	12 225,00
7	PROVISIONS	2 643,00	4 821,00
8	EMPRUNTS ET TITRES EMIS SUBORDONNES	-	-
9	CAPITAUX PROPRES ET RESSOURCES ASSIMILEES	112 644,00	127 340,00
10	CAPITAL SOUSCRIT	40 000,00	40 000,00
11	PRIMES LIEES AU CAPITAL	-	-
12	RESERVES	39 902,00	51 709,00
13	ECARTS DE REEVALUATION	-	-
14	PROVISIONS REGLEMENTEES	-	-
15	REPORT A NOUVEAU (+/-)	608,00	91,00
16	RESULTAT DE L'EXERCICE	32 044,00	35 540,00
L90	TOTAL DU PASSIF	1 075 479,00	1 163 308,00

**forvis
mazal's
Visa pour
identification**

BILAN
destiné à la publication

ETAT : COTE D'IVOIRE ETABLISSEMENT : BANK OF AFRICA COTE D'IVOIRE

(C) (20) (2) (5) (1) (2) (3) (1) (A) (0) (0) (3) (2) (1) (F)

C Date d'arrété C I B L C

Poste	HORS BILAN	MONTANTS NETS	
		31/12/2024	31/12/2025
	ENGAGEMENTS DONNES	191 996,00	189 529,00
1	ENGAGEMENTS DE FINANCEMENT	104 247,00	106 126,00
2	ENGAGEMENTS DE GARANTIE	87 749,00	83 403,00
3	ENGAGEMENTS SUR TITRES	-	-
	ENGAGEMENTS RECUS	1 299 961,00	1 602 949,00
4	ENGAGEMENTS DE FINANCEMENT	-	-
5	ENGAGEMENTS DE GARANTIE	1 299 961,00	1 602 949,00
6	ENGAGEMENTS SUR TITRES	-	-

forvis
mazals
Visa pour
identification

COMPTE DE RESULTAT
destiné à la publication

ETAT : COTE D'IVOIRE ETABLISSEMENT : BANK OF AFRICA COTE D'IVOIRE

IC] 2025] 12] 31] 100020] 12] 31]
C Date d'arrêté C I B L C

Poste	CHARGES	MONTANTS	
		31/12/2024	31/12/2025
1	INTERETS ET PRODUITS ASSIMILES	55 772,00	59 439,00
2	INTERETS ET CHARGES ASSIMILEES	- 16 686,00	- 18 500,00
3	REVENUS DES TITRES A REVENU VARIABLE	78,00	160,00
4	COMMISSIONS (PRODUITS)	27 988,00	24 092,00
5	COMMISSIONS (CHARGES)	- 913,00	- 1 021,00
6	GAINS OU PERTES NETS SUR OPERATIONS DES PORTEFEUILLES DE	8 033,00	3 836,00
7	GAINS OU PERTES NETS SUR OPERATIONS DES PORTEFEUILLES DE	- 78,00	- 3 437,00
8	AUTRES PRODUITS D'EXPLOITATION BANCAIRE	2 670,00	3 826,00
9	AUTRES CHARGES D'EXPLOITATION BANCAIRE	- 2 140,00	- 1 726,00
10	PRODUIT NET BANCAIRE	72 724,00	73 545,00
11	SUBVENTIONS D'INVESTISSEMENT	-	-
12	CHARGES GENERALES D'EXPLOITATION	- 25 185,00	- 25 499,00
13	DOTATION AUX AMORTISSEMENTS ET AUX DEPRECIATIONS DES	- 1 685,00	- 1 489,00
14	RESULTAT BRUT D'EXPLOITATION	46 014,00	46 557,00
15	COÛT DU RISQUE	- 6 791,00	- 4 902,00
16	RESULTAT D'EXPLOITATION	39 223,00	41 655,00
17	GAINS OU PERTES NETS SUR ACTIFS IMMOBILISES	39,00	17,00
18	RESULTAT AVANT IMPÔT	39 262,00	41 672,00
19	IMPÔTS SUR LES BÉNÉFICES	- 7 217,00	- 6 132,00
20	RESULTAT NET	32 045,00	35 540,00

forvis
mazals
Visa pour
Identification

REGLES ET METHODES COMPTABLES APPLIQUEES

Etat: COTE D'IVOIRE

ETABLISSEMENT

2 | 0 | 2 | 5 | 1 | 2 |

3 | 1 |

A | 0 | 0 | 3 | 2 |

|

Date d'arrêté

C I B

LC

A- DECLARATION DE CONFORMITE AU PLAN COMPTABLE BANCAIRE DE L'UMOA

Le bilan et le compte de résultat de BANK OF AFRICA en Côte d'Ivoire ont été établis conformément aux dispositions du Plan Comptable Bancaire révisé applicables aux banques et établissements financiers des pays membres de l'Union Economique et Monétaire Ouest Africaine (UEMOA) qui est entré en vigueur depuis le 1er janvier 2018 ainsi qu'aux principes et méthodes comptables généralement admis dans la profession bancaire en Côte d'Ivoire.

B- INDICATION DES REGLES ET METHODES COMPTABLES APLIQUEES PAR L'ETABLISSEMENT

METHODE DE CALCUL DES PROVISIONS DE PASSIF ET POUR DEPRECIATION DES ELEMENTS D'ACTIF

Les provisions réglementées correspondent aux provisions spéciale pour risque afférent aux opérations de crédit à moyen et long terme dont la constitution est autorisée par l'article 6-III-C-F du Code Général des impôts. BANK OF AFRICA en Côte d'Ivoire a utilisé la faculté de comptabiliser cette provision depuis l'exercice clos le 31 décembre 1998.

Le montant de la dotation annuelle aux provisions fiscalement déductible est limité à 5% du bénéfice comptable et le montant global de la provision ne peut excéder 5% du montant total de l'encours des crédits à long et moyen terme

METHODE DE CALCUL DES AMORTISSEMENTS

Les amortissements sont pratiqués selon la méthode linéaire.

METHODE D'EVALUATION DES DIFFERENTS POSTES DU BILAN, DU MORS BILAN, DU COMPTE DE RESULTAT, AINSI QUE DES AUTRES INDICATIONS CHIFFREES FIGURANT DANS L'ANNEXE

* Les intérêts et commissions assimilées sont comptabilisés pour leur montant couru au prorata temporis. Les commissions non assimilées à des intérêts et correspondant à des prestations de services sont enregistrées à la date de réalisation de l'opération.

* Les créances en souffrance font l'objet d'une provision déterminée au cas par cas suivant l'instruction n°026-11-2016 du plan comptable bancaire révisé

* Les positions de change sont évaluées aux cours de change officiels de fin de période. Tous les actifs et passifs libellés en monnaies étrangères et figurant au bilan sont donc évalués aux cours de change officiels en vigueur à la date de clôture de l'exercice. Les gains ou pertes de changes latents ou définitifs, sont constatés à la fin de chaque période au compte de résultat en contrepartie des comptes de contre-valeur de position de change.

* Ils sont comptabilisés à leur coût d'acquisition et font l'objet d'une dépréciation par rapport à leur valeur intrinsèque correspondant à la quote-part de l'actif net détenue.

* Les immobilisations incorporelles comprennent les frais de développement informatique qui sont comptabilisés à leur coût d'acquisition et font l'objet d'un amortissement sur une durée de 3 ans.

forvis
mazals
Visa pour
identification

ETAT DES DEROGATIONS

Etat: COTE D'IVOIRE

ETABLISSEMENT

2 | 0 | 2 | 5 | 1 | 2 |

3 | 1 |

A | 0 | 0 | 3 | 2 |

|

Date d'arrêté

C I B

LC

INDICATION DES DEROGATIONS	JUSTIFICATION DES DEROGATIONS	INFLUENCE DES DEROGATIONS SUR LA SITUATION FINANCIERE ET LES RESULTATS
A-DEROGATIONS AUX PRINCIPES COMPTABLES FONDAMENTAUX		
B_ DEROGATIONS AUX REGLES ET METHODES D'EVALUATION		
C-DEROGATIONS AUX REGLES D'ETABLISSEMENT ET DE PRESENTATION DES ETATS DE SYNTHESE		

forvis
mazal's
Visa pour
Identification

ETAT DES CHANGEMENTS DE METHODES

Etat: COTE D'IVOIRE

ETABLISSEMENT

202512

25

A002

U

Date d'arrêt

C I B

LC

NATURE DES CHANGEMENTS	JUSTIFICATION DES CHANGEMENTS	INFLUENCE DES CHANGEMENTS SUR LA SITUATION FINANCIERE ET LES RESULTATS
<p>A_ CHANGEMENTS AFFECTANT LES METHODES D'EVALUATION</p>		
<p>B_ CHANGEMENTS AFFECTANT LES REGLES DE PRESENTATIONS</p>		

forvis
marais
Visa pour
Identification

CREANCES SUR LES ETABLISSEMENTS DE CREDIT ET ASSIMILES

Etat: COTE D'IVOIRE

ETABLISSEMENT

2 | 0 | 2 | 5 | 1 | 2 | 3 | 1

A | 0 | 0 | 3 | 2

Date d'arrêté

C I B

LC

(en millions de FCFA)

CREANCES	BANQUES CENTRALES CCP	BANQUES DANS L'UNMOA	AUTRES ETABLISSEMENTS DE CREDIT ASSIMILES DANS L'UNMOA	BANQUES RESTE DU MONDE	INSTITUTIONS FINANCIERES INTERNATIONALES OU ETRANGERE	TOTAL AU 31/12/2025	TOTAL AU 31/12/2024
COMPTES ORDINAIRES DEBITEURS	240 585,00	6 563,00	555,00	23 532,00		271 235,00	234 479,00
PRETS		20 000,00	19 800,00			39 800,00	78 392,00
- AU JOUR LE JOUR							
- A TERME		20 000,00	19 800,00			39 800,00	78 392,00
VALEURS RECUES EN PENSION LIVREE							
- AU JOUR LE JOUR							
- A TERME							
CREANCES EN SOUFFRANCE							
TOTAL AVANT DEPRECIATIONS	240 585,00	26 563,00	20 355,00	23 532,00		311 035,00	312 871,00
DEPRECIATIONS dont admissible au refinancement de la BCEAO							
DEPRECIATIONS							
TOTAL APRES DEPRECIATIONS	240 585,00	26 563,00	20 355,00	23 532,00		311 035,00	312 871,00

CREANCES SUR LA CUIENTELE

Etat: COTE D'IVOIRE

ETABLISSEMENT

[2 | 0 | 2 | 5 | 1 | 2] [3 | 1]

[A | 0 | 0 | 3 | 2]

Date d'arrêté

C I B

LC

(en millions de FCFA)

CREANCES	0	ETAT ET ASSIMILES	ISBLSM(1)	SOCIETES FINANCIERES	PARTICULIERS	AUTRES	TOTAL AU 31/12/2025	TOTAL AU 31/12/2024
COMPTES ORDINAIRES DEBITEURS	1 639,00		1,00	-	735,00	36 957,00	39 332,00	64 437,00
PRETS A TERME	1 172,00		1,00	4 252,00	122 237,00	234 225,00	361 887,00	345 337,00
OPERATIONS DE PENSION LIVREE								
OPERATIONS DE LOCATION FINANCEMENT					2 615,00	13 179,00	15 794,00	18 557,00
AFFACTURAGE								
CREANCES EN SOUFFRANCE	130,00				12 766,00	26 291,00	39 187,00	25 763,00
TOTAL AVANT DEPRECIATION	2 811,00		2,00	4 252,00	135 738,00	297 644,00	456 200,00	454 094,00
dont admissible au refinancement de la BCEAO								
DEPRECIATIONS	50,00				9 358,00	16 359,00	25 767,00	22 025,00
TOTAL APRES DEPRECIATIONS	2 761,00		2,00	4 252,00	126 380,00	281 285,00	430 433,00	432 069,00

(1): Institutions sans but lucratif au service des ménages

Annexe 4.5 (suite)

CREANCES SUR LA CLIENTELE

Evolution des créances sur la clientèle au 31/12/2025

Entre décembre 2024 et 2025, les crédits directs évoluent comme suit :

	31/12/2024	31/12/2025
Créances brutes sur la clientèle :		
Portefeuille d'effets commerciaux	4 082,00	9 991,00
Autres concours à la clientèle	359 811,00	367 690,00
Comptes ordinaires débiteurs	64 437,00	39 332,00
Créances restructurées	394,00	4 539,00
CDL Brutes	25 370,00	34 647,00
Total brut	454 094,00	456 199,00
Provision sur CDL	- 21 925,00	- 25 667,00
Provision sur Restructurées	- 100,00	- 100,00
Total net	432 069,00	430 432,00

Globalement, le portefeuille brut augmente de 0,46% pour s'établir à 456,199 milliards de FCFA.
Les crédits nets baisse de 0,38% soit 1,637 milliards de FCFA.

Au niveau de la qualité du portefeuille, on note une hausse de 52,10% des créances en souffrance.

Le taux de sinistralité du portefeuille ressort à 8,59% et le taux de provisionnement des créances en souffrance à 65,76%.

forvis
mazars
Visa pour
l'identification

Annexe 4.5 (suite)

Rappel des Règles et méthodes appliquée aux crédits

Les crédits à la clientèle comprennent les concours distribués aux agents économiques autres que les banques et établissements financiers et sont ventilés en fonction de leur nature et de leur échéance conformément aux instructions du Plan Comptable Bancaire (PCB). Ils sont inscrits au bilan à leur valeur nominale.

Les crédits pour lesquels la Banque estime qu'il existe un risque de voir les débiteurs dans l'impossibilité d'honorer tout ou partie de leurs engagements, donnent lieu, par le débit du compte de résultat, à la constitution de provisions pour créances douteuses appréciées par dossier et compte tenu des garanties détenues.

La Banque applique notamment les dispositions de l'instruction du PCB n° 026-11-2016 relative à la comptabilisation et à l'évaluation des engagements en souffrance. Les engagements en souffrance comprennent les créances restructurées et les créances douteuses et litigieuses.

Les provisions pour créances douteuses couvrant des risques inscrits à l'actif du bilan sont affectées en déduction des actifs concernés. Les provisions sont enregistrées au passif du bilan lorsqu'elles concernent des engagements par signature douteux.

**forvis
mazars**
Visa pour
l'identification

EFFETS PUBLICS, OBLIGATIONS ET AUTRES TITRES A REVENU FIXE, ACTIONS ET AUTRES TITRES A REVENU VARIABLE

EVA: COTE D'IVOIRE

ETABLISSEMENT

2 | 0 | 2 | 5 | 1 | 2 | 3 | 1

A | 0 | 0 | 3 | 2

LC

Date d'arrêté

C I B

LC

(en millions de FCFA)

TITRES	31/12/2023			31/12/2024				
	EFFETS PUBLICS ET ASSEMBLES	AUTRES OBLIGATIONS ET TITRES A REVENU FIXE	ACTIONS ET AUTRES TITRES A REVENU VARIABLE	TOTAL	EFFETS PUBLICS ET ASSEMBLES	AUTRES OBLIGATIONS ET TITRES A REVENU FIXE	ACTIONS ET AUTRES TITRES A REVENU VARIABLE	TOTAL
PORTFEUILLE DE TRANSACTIONS dont coté								19 480
PORTFEUILLE DE PLACEMENT ET DE L'ACTIVITE DE PORTFEUILLE BRUT	111 019			111 439				25 192
DEPRECIATIONS NET	50			50				50
dont coté	111 370			111 370				25 142
PORTFEUILLE D'INVESTISSEMENT BRUT	196 556			196 556				230 155
DEPRECIATIONS NET								
dont coté								
TOTAL	307 926			307 926	253 296			19 480
								274 777

TITRES DE PARTICIPATION ET EMPLOIS ASSIMILES

(en millions de FCFA)

ETABLISSEMENT

1 2 3 4 5 6 7 8 9 10 11 12 13 14 15 16 17 18 19 20 21 22 23 24 25 26 27 28 29 30 31 32 33 34 35 36 37 38 39 40 41 42 43 44 45 46 47 48 49 50 51 52 53 54 55 56 57 58 59 60 61 62 63 64 65 66 67 68 69 70 71 72 73 74 75 76 77 78 79 80 81 82 83 84 85 86 87 88 89 90 91 92 93 94 95 96 97 98 99 100

Date d'exercice C I B UC

DESCRIPTIF DE LA SOCIETE D'ACTIF	PAYS D'IMPLANTATION	COTE NON COTE	SECTEUR D'ACTIVITE	CAPITAL SOCIAL	POURCENTAGE DE DETENTION	PRIX D'ACQUISITION	VALEUR COMPTABLE METTES/31/12/2025	VALEUR COMPTABLE METTES/31/12/2024	PRODUITS GENERES SUR L'EXERCICE
TITRES DE PARTICIPATION									
BANQUE	France	NON	BANQUE	9 383		530,00	510,00	2 625,00	
BANQUE	Kenya	NON	BANQUE	37 790		9 790,00	3 221,00	100,00	
ETABLISSEMENT FINANCIER	Togo	NON	ETABLISSEMENT FINANCIER	8 632	1,045%	100,00	100,00	7,00	
TECHNOLOGIE DE PAIEMENT	USA	NON	TECHNOLOGIE DE PAIEMENT	-	1,030%	7,00	6,00	7,00	
HOLDING	MAROC	NON	HOLDING	54 379	0,134%	66,00	66,00	66,00	
INDUSTRIELLE	COTE D'IVOIRE	NON	INDUSTRIELLE	-	0,001%	1,00	1,00	1,00	
MARCHE FINANCIER	COTE D'IVOIRE	NON	MARCHE FINANCIER	1 568	1,766%	32,00	28,00	29,00	
HOLDING - SOCIETE D'INVESTISSEMENT	COTE D'IVOIRE	NON	HOLDING - SOCIETE D'INVESTISSEMENT	5 000	0,570%	29,00	29,00	29,00	
MARCHE FINANCIER	COTE D'IVOIRE	OUI	MARCHE FINANCIER	-	0,000%	1,00	1,00	1,00	
HOTELLERIE	COTE D'IVOIRE	NON	HOTELLERIE	632	2,000%	18,00	18,00	18,00	
AUTRES TITRES DETENUS A LONG TERME									

Annexe 4.7 (Suite)

TITRES DE PARTICIPATIONS ET EMPLOIS ASSIMILES

L'évolution des titres de participations au cours de l'année 2025 se présente comme suit, en millions de FCFA :

	31/12/2024	Augmentations	Diminutions	31/12/2025
Titres de participation	6 509,00	-	-	6 509,00
Valeurs brutes	6 509,00	-	-	6 509,00
Provisions	-	3 432,00	905,00	- 2 527,00
Valeurs nettes	3 077,00			3 982,00

Les titres de participations brutes s'élèvent à 6.509 MF et se composent essentiellement des participations détenues dans les sociétés BOA KENYA (5 748 MF) et BOA FRANCE (510 MF).

La provision sur participation dans BOA FRANCE a été totalement reprise cette année. Quant à la participation dans BOA KENYA, il s'agit d'un portage pour le compte de BOA GROUP qui s'engage à reprendre les titres dès l'obtention des autorisations nécessaires auprès du régulateur Kényan. La conjoncture locale et les mauvaises performances de notre filiale ont conduit à une perte de valeur des titres. La provision sur BOA KENYA est à 2.527 millions de FCFA.

Au 31 décembre 2025, les titres de participations en valeurs nettes, détenus par la Banque se détaillent comme suit, en millions de FCFA :

	<u>Valeurs Nettes</u>
Participation BOA KENYA	3221,00
Participation AFRICINVEST	68,00
Participation AGORA HOLDING SA	29,00
Participation DC/BR	28,00
Participation CRRH UEMOA	100,00
Participation SHBR	18,00
VISA	6,00
C.T.M.I	1,00
Participation Diverses sociétés	1,00
Total	3 982,00

forvis
mazars
Visa pour
identification

IMMOBILISATIONS INCORPORELLES ET CORPORELLES

Etat: COTE D'IVOIRE

ETABLISSEMENT

2 | 0 | 2 | 5 | 1 | 2 |

A | 0 | 0 | 3 | 2 |

U

Date d'arrêt

C I B

IC

(en millions de FCFA)

IMMOBILISATIONS	MONTANT BRUT AU DEBUT DE L'EXERCICE	ACQUISITIONS DE L'EXERCICE DE REEVALUATIONS	CESSIONS OU RETRAITS DE L'EXERCICE	MONTANT BRUT A LA FIN DE L'EXERCICE	AMORTISSEMENTS/DEPRECIATIONS			MONTANT NET A LA FIN DE L'EXERCICE	
					EN DEBUT D'EXERCICE	DOTATIONS	REPRISES		EN FIN D'EXERCICE
IMMOBILISATIONS D'EXPLOITATION	29 493,00	5 744,00	3 939,00	30 626,00	17 401,00	1 489,00	57,00	18 832,00	11 794
IMMOBILISATIONS INCORPORELLES	4 079,00	1 596,00	.	4 282,00	2 815,00	124,00	.	2 940,00	1 942
IMMOBILISATIONS CORPORELLES - PRISE EN LOCATIONS FINANCEMENT - MISES EN LOCATION SIMPLE - AUTRES	25 354,00	4 148,00	3 939,00	26 944,00	14 586,00	1 364,00	57,00	15 893,00	10 451
IMMOBILISATIONS MORS EXPLOITATIONS	.	103,00	.	103,00	103
IMMOBILISATIONS INCORPORELLES Immobilisations incorporelles Immobilisations incorporelles acquises par réalisation de garantie
IMMOBILISATIONS CORPORELLES Immobilisations corporelles Immobilisations corporelles acquises par réalisation de garantie	.	103,00	.	103,00	103
	.	10,00	.	10,00	10
	.	93,00	.	93,00	93

DETTES ENVERS LES ETABLISSEMENTS DE CREDIT ET ASSIMILES

Etat: COTE D'IVOIRE

ETABLISSEMENT

2 0 2 5 1 2 3 1

A 0 0 3 2

LC

Date d'arrêté

C I B

LC

(en millions de FCFA)

DETTES	BANQUES CENTRALES CCP BCE - V	BANQUES DANS L'UMDA BOE - R;U	AUTRES ETABLISSEMENTS DE CREDIT ASSIMILES DANS L'UMDA AGEC => ED; INT; EFD; SDF; SMP; EFN RESID => R; U	BANQUES RESTE DU MONDE AGEC => BOE RESID => K; J; I; K	INSTITUTIONS FINANCIERES INTERNATIONALES OU ETRANGERE AGEC => IFI RESID => K; J; I; K	TOTAL AU 31/12/2025	TOTAL AU 31/12/2024
COMPTES ORDINAIRES CREDITEURS		8 263	5 853	61 111		75 227	50
EMPRUNTS			15 917		4 756	20 673	25
- AU TITRE DU MARCHÉ							
- AU JOUR LE JOUR							
- A TERME			15 917		4 756	20 673	25
VALEURS DONNEES EN PENSION LIVREE							
- AU JOUR LE JOUR							
- A TERME							
TOTAL		8 263	21 770	61 111	4 756	95 900	76

DEPOTS DE LA CUIENTELE

Etat: COTE D'IVOIRE

ETABLISSEMENT

2 | 0 | 2 | 5 | 1 | 2 | 3 | 1 |

A | 0 | 0 | 3 | 2 |

Date d'arrété

C | I | B | LC

(en millions de FCFA)

DEPOTS	ETAT ET ASSIMILES	ISBLSM	SOCIETES FINANCIERES	PARTICULIERS	AUTRES	TOTAL AU 31/12/2025	TOTAL AU 31/12/2024
COMPTES ORDINAIRES CREDITEURS	9 910	1 210	5 879	115 740	333 935	466 673	524 2
COMPTES DE DEPOTS A TERME	3 658	-	8 436	58 084	109 909	180 087	171 5
OPERATIONS DE PENSION LIVREE							
COMPTE D'EPARGNE A REGIME SPECIAL	1	0	-	159 369	514	159 884	133 31
AUTRES DEPOTS	1 501	36	265	354	41 746	43 903	27 0
TOTAL	15 069	1 246	14 580	333 548	486 104	850 548	856 2

DETTES REPRESENTÉES PAR UN TITRE, EMPRUNT, ET TITRES ÉMIS SUBORDONNÉS

Etat: COTE D'IVOIRE

ETABLISSEMENT

2 | 0 | 2 | 5 | 1 | 2 | 3 | 1

A | 0 | 0 | 3 | 2

LC

Date d'arrêté

LC

(en millions de FCFA)

	DETTES	MONTANT EN DEVISE A L'ORIGINE	TAUX D'INTERET	CONDITIONS SUSPENSIVES DE PAIEMENT DES COUPONS	ECHÉANCES	MONTANT AU 31/12/2025	MONTANT ADMIS DANS LES FONDOS PROPRES PRUDENTIELS
DETTES REPRESENTÉES PAR UN TITRE							
- EMPRUNTS OBLIGATAIRES							
- AUTRES DETTES							
EMPRUNT ET TITRES ÉMIS SUBORDONNÉS							
- A DURÉE DÉTERMINÉE							
- A DURÉE INDÉTERMINÉE							
TOTAL							

DEPRECIATIONS ET PROVISIONS

Etat: CÔTE D'IVOIRE

ETABLISSEMENT

202532

31

A0032

□

Date d'arrêté

C I B

LC

(en millions de FCFA)

DEPRECIATIONS ET PROVISIONS	31/12/2024	DOTATIONS	REPRISES		31/12/2025
			SANS OBJET	AUTRES	
DEPRECIATIONS	26 028	7 503	0	5044	28 487
CREANCES SUR LES ETABLISSEMENTS DE CREDIT ET ASSIMILES	-	-	0	-	-
CREANCE SUR LA CLIENTELE	22 025	7 481	0	3738	25 767
TITRES DE PLACEMENT	50	-	0	-	50
TITRES DE PARTICIPATION ET ASSIMILES	3 432	-	0	905	2 527
AUTRES ACTIFS	522	22	0	401	144
PROVISIONS	2 644	2 272	0	94	4 821
Risques d'executions d'engagement par signature sur etablissement de credit					-
Risques d'executions d'engagement par signature sur clientele	112	-	0	0	112
Pensions de retraite et obligations similaires					-
Autres risques et charges	2 531	2 272	0	94	4 708

forvis
matars
Visa pour
certification

VARIATION DES CAPITAUX PROPRES

Etat: COTE D'IVOIRE

ETABLISSEMENT

20251231

31

A0032

L

Date d'arrêt

C I B

LC

(en millions de FCFA)

CAPITAUX PROPRES	CAPITAL	PRIMES D'EMISSION ET DE FUSION	RESERVES REPPORT A NOUVEAU RESULTAT	CAPITAUX PROPRES
CAPITAUX PROPRES AU 31/12/2023	20 000	675	75 126	95 801
AJUSTEMENTS DE DEBUT DE PERIODE				
CAPITAUX PROPRES AU 01/01/2024	20 000	675	75 126	95 801
AUGMENTATION / REDUCTION DE CAPITAL	20 000	675	19325	
RESULTAT DE LA PERIODE			32 044	
DISTRIBUTION DE DIVIDENDES			15 200	
AUTRES MOUVEMENTS				
CAPITAUX PROPRES AU 31/12/2024	40 000	-	72 645	112 645
AJUSTEMENTS DE DEBUT DE PERIODE				
CAPITAUX PROPRES AU 01/01/2025	40 000	-	72 645	112 645
AUGMENTATION / REDUCTION DE CAPITAL				
RESULTAT DE LA PERIODE			35 540	
DISTRIBUTION DE DIVIDENDES			20 845	
AUTRES MOUVEMENTS				
BILAN AU 31/12/2025	40 000	-	87 340	127 340

forvis
mazars
visa noir
identification

REPARTITION DU CAPITAL ET DES DROITS DE VOTE

Etat: COTE D'IVOIRE

ETABLISSEMENT

[2][0][2][5][1][2]

[A][0][0][3][2]

Date d'arrêté

C I 0

LC

(en millions de FCFA)

	MONTANT DU CAPITAL SOCIAL	MONTANT DU CAPITAL SOUSCRIT ET NON APPELE	VALEUR NOMINALE DES TITRES	NATIONALITE	ADRESSE	NOMBRE DE TITRES DETENUS		PART DU CAPITAL	POURCENTAGE DE DROITS DE VOTE
						31/12/2025	31/12/2024		
	40 000		1 000						
IDENTITE DES ACTIONNAIRES OU ASSOCIES									
PERSONNES MORALES dont ETAT dont Organismes publics									
ATTICA				Cote d'Ivoire	Abidjan, Commune du Plateau, Angle Avenue Terrisson de Fougères et Rue Goungas-01 BP 4132 - Abidjan 01 - Côte d'Ivoire	1,28	1,28	3,20%	
BOA - WEST AFRICA				Cote d'Ivoire	Abidjan, Commune du Plateau, Angle Avenue Terrisson de Fougères et Rue Goungas-01 BP 4132 - Abidjan 01 - Côte d'Ivoire	27,87	27,87	69,68%	6
Hors Groupe						10,85	10,85	27,13%	2
PERSONNES PHYSIQUES HORS SALAIRE									
SALAIRES									
TOTAL						40	40		1

VENTILATION DES EMPLOIS ET RESSOURCES SUIVANT LA DUREE RESIDUELLE

Etat: COTE D'IVOIRE

ETABLISSEMENT

2 | 0 | 2 | 5 | 1 | 2 | 3 | 1

A | 0 | 0 | 3 | 2

Date d'arrêté

C I B

LC

(en millions de FCFA)

EMPLOIS/RESSOURCES	MOINS DE 1 MOIS	1 MOIS A 3 MOIS	3 MOIS A 1 ANS	1 AN A 5 ANS	PLUS DE 5 ANS	TOTAL AU 31/12/2025
ACTIFS						
CREANCES SUR LES ETABLISSEMENTS DE CREDIT ET ASSIMILES	12 018	39 014	-	764	18 655	70 451
CREANCES SUR LA CUENTELE	78 327	66 639	47 052	186 368	51 047	430 433
OBLIGATIONS ET AUTRES TITRES A REVENU FIXE	-	-	-	-	-	-
TITRES DE TRANSACTIONS	-	-	-	-	-	-
TITRES DE PLACEMENT	106 368	-	303	3 759	940	111 370
TITRES D'INVESTISSEMENT	40 100	-	22 066	-	134 390	196 556
TOTAL	236 813	105 653	69 421	190 891	206 032	808 810
PASSIF						
DETTES ENVERS LES ETABLISSEMENTS DE CREDIT ET ASSIMILES	75 508	-	1 104	19 289	-	95 901
DETTES ENVERS LA CUENTELE	658 617	62 176	53 787	67 936	8 032	850 548
DETTES REPRESENTEES PAR UN TITRE	-	-	-	-	-	-
TOTAL	734 125	62 176	54 891	87 225	8 032	946 449

OPERATIONS EN DEVISES

Etat: COTE D'IVOIRE

ETABLISSEMENT

[2][0][2][5][1][2] [3][1]

[0][0][0][3][2]

Date d'arrêté

C I B

IC

(en millions de FCFA)

DEVISES	31/12/2023			31/12/2024			DEVISE A LIVRER	DEVISES A RECEVOIR	DEVISE A LIVRER
	ACTIF	PASSIF	DEVISES A RECEVOIR	ACTIF	PASSIF	DEVISES A RECEVOIR			
EURO	10 663	10 631		9 938	9 989				
UXO	2 351	2 350		2 153	2 154				
CAO	8	8		8	8				
XOF	8 292 071	8 313 157		7 913 330	7 879 549				
CHF	0	0		0	0				
G&P	-	0		0	0				
TOTAL	8 306 093	8 326 317		7 955 429	7 891 700				

ENGAGEMENTS DE FINANCEMENT ET DE GARANTIE

Etat: COTE D'IVOIRE

ETABLISSEMENT

202512

31

A0032

L

Date d'arrêté

C I B

LC

ENGAGEMENTS	31/12/2024	31/12/2025
ENGAGEMENTS DE FINANCEMENT ET DE GARANTIE DONNES	191 995	189 530
Engagements de financement en faveur des établissements de crédit et assimilés		
credits documentaires		
Acceptations ou engagements de payer		
Ouvertures de credits confirmés		
Autres engagements de financement donnés		
Engagements de financement en faveur de la clientèle	104 246	106 126
Credits documentaires import		
Acceptations ou engagements de payer	2 207	1 634
Ouvertures de credits confirmés	92 448	87 488
Autres engagements de financement donnés	9 591	17 004
Engagements de garantie d'ordre des établissements de crédit et assimilés	1 194	1 194
Confirmations d'ouvertures de credits documentaires	-	-
Acceptations ou engagements de payer		
Autres engagements donnés	1 194	1 194
Engagements de garantie d'ordre de la clientèle	86 555	82 209
Obligations cautionnées	-	-
Cautions avals et autres garanties donnés		
Garantie de remboursement de crédit		
Autres garanties données	86 302	81 955
Engagements douteux	253	254
ENGAGEMENTS DE FINANCEMENT ET DE GARANTIE RECUS	1 299 961	1 602 950
Engagements de financement reçus des établissements de crédit et assimilés	-	-
credits documentaires		
Acceptations ou engagements de payer		
Ouvertures de credits confirmés		
Autres engagements de financement reçus		
Engagements de financement reçus de la clientèle		
Acceptations ou engagements de payer		
Autres engagements de financement reçus		
Engagements de garantie reçus des établissements de crédit et assimilés	38 169	43 039
Confirmations d'ouvertures de credits documentaires		
Acceptations ou engagements de payer		
Autres engagements reçus	38 169	43 039
Engagements de garantie reçus de la clientèle	1 261 792	1 559 911
Garantie reçus de l'Etat et des organismes assimilés	1 622	978
Garanties reçus des entreprises d'assurance et de capitalisation	22 528	22 580
Garanties reçus de la clientèle financière	82 499	85 952
Autres garanties reçus	1 155 143	1 450 401

VALEURS ET SURETES RECUS/ DONNEES EN GARANTIE

Annexes 4.13

Etat: COTE D'IVOIRE

ETAblissement

20231231

20231231

Date d'arrêt

C I B UC

	VALEUR NETTE COMPTABLE	RUBRIQUE DE L'ACTIF OU DU HORS BILAN ENREGISTRANT LES CREANCES OU ENGAGEMENTS DOUBTES	MONTANT DES CREANCES ET DES ENGAGEMENTS DOUBTES COUVERTS	(en millions de FCFA)
VALEURS ET SURETES RECUES EN GARANTIE				
EFFETS PUBLICS ET VALEURS ASSURÉES				
AUTRES TITRES				
HYPOTHEQUES	157 027	91496* / 91497*		
AUTRES VALEURS ET SURETES REELLES	1 445 922	914* / 912* / 91496* / 91497* / 914261		
TOTAL				
VALEURS ET SURETES DONNEES EN GARANTIE				
EFFETS PUBLICS ET VALEURS ASSURÉES				
AUTRES TITRES				
HYPOTHEQUES				
AUTRES VALEURS ET SURETES REELLES	189 530	913* / 903* / 911* / 993*		
TOTAL				

COUT DU RISQUE

Etat: COTE D'IVOIRE

ETABLISSEMENT

202512

31

A0032

□

Date d'arrêté

C I B

LC

ELEMENTS	31/12/2023	31/12/2024	31/12/2025
CREANCES SUR LES ETABLISSEMENTS DE CREDIT			
Dotations nettes pour depreciations			
peres non couvertes par des depreciations			
recuperations sur creances amorties			
CREANCES SUR LA CLIENTELE	4 602	6 567	3 173
Dotations nettes pour depreciations	- 4 326	- 5 233	- 3 551
Pertes non couvertes par des depreciations	- 341	- 1 445	- 549
Recuperations sur creances amorties	65	111	21
AUTRES RISQUES	- 222	224	- 824

forvis
mazal's
Visa pour
identification

EVOLUTION DES RESULTATS ET AUTRES ELEMENTS D'IMPORTANCE SIGNIFICATIVE

Etat: COTE D'IVOIRE

ETABLISSEMENT

[2 | 0 | 2 | 5 | 1 | 2]

[3 | 1]

[A | 0 | 0 | 3 | 2]

[]

Date d'arrêté

C I 0

LC

ELEMENTS	31/12/2023	31/12/2024	31/12/2025
CAPITAUX PROPRES ET RESSOURCES ASSIMILEES	95 801	112 644	127 340
OPERATIONS ET RESULTATS DE L'EXERCICE			
Resultat d'exploitation	31 018	39 222	41 655
Impots sur le resultat	4 600	7 217	6 132
Resultat net	26 075	32 044	35 540
RESULTAT PAR ACTION			
Resultat net par action ou part sociale	1 304	801	889
Benefice distribué par action ou part sociale	540	684	0
PERSONNEL ET POLITIQUE SALARIALE			
Remunerations Brutes de l'exercice	9 251	9 905	10 484
Avantages sociaux versés aux personnels	2 616	3 264	2 817
Participations et interressement			
Effectif moyen au cours de l'exercice	493	537	560

INFORMATIONS SECTORIELLES

Etat: COTE D'IVOIRE

ETABLISSEMENT

202312

31

202312

1

Date d'arrêté

C I B

LC

(en millions de FCFA)

	ETAT DU DECLARANT	AUTRES ETATS DE L'UNDA	AUTRES RESIDANTS UNDA	RESTE DU MONDE	TOTAL AU 31/12/2023	TOTAL AU 31/12/2024
BILAN						
ACTIF	1 103 306				1 103 306	1 075 479
PASSIF	1 103 306				1 103 306	1 075 479
MORS BILAN						
ENGAGEMENTS DONNES	189 529				189 529	191 996
ENGAGEMENTS RECUS	1 602 949				1 602 949	1 299 961
COMPTE DE RESULTAT						
PRODUIT NET BANCAIRE	73 545				73 545	72 724

forvis
marais
Visa pour
identification

REMUNERATIONS ET AVANTAGES DES DIRIGEANTS

Etat: COTE D'IVOIRE

ETABLISSEMENT

2 | 0 | 2 | 5 | 1 | 2

3 | 1

A | 0 | 0 | 3 | 2

□

Date d'arrêté

C I B

LC

(en millions de FCFA)

REMUNERATIONS ET AVANTAGES	31/12/2024	31/12/2025
REMUNERATIONS BRUTES Y COMPRIS LES INDEMNITES DE FONCTION ET LES AVANTAGES EN NATURE	9 905	10 722
REMUNERATIONS BRUTES	9 092	9 875
INDEMNITES DE FONCTION	172	179
AVANTAGES EN NATURE	641	668
PAIEMENTS A BASE D'ACTIONS		
NOMBRE D'ACTIONS		
VALORISATION DE L'ACTION AU 31/12/		
NOMBRE D'OPTIONS NON EXERCEES AU 31/12		
VALORISATION AU 31/12/N		
AVANTAGES POSTERIEURS A L'EMPLOI		
INDEMNITES DE FIN DE CARRIERE	265	265
REGIME DE RETRAITE A COTISATIONS DEFINIES	485	643
ASSURANCE MALADIE	682	709
AUTRES AVANTAGES		

forvis
marais
Visa pour
Identification

PRETS, AVANCES ET GARANTIES ACCORDES AUX DIRIGEANTS (1)

Etat: COTE D'IVOIRE

ETABLISSEMENT

2 | 0 | 2 | 5 | 1 | 2

3 | 1

A | 0 | 0 | 3 | 2

□

Date d'arrêté

C I B

LC

PRETS AVANCES ET GARANTIES	QUALITE DU BENEFICIAIRE	MONTANT		TAUX D'INTERET	AUTORISATION DU CONSEIL D'ADMINISTRATION
		INITIAL	SOLDE		
PRETS		4 487	-3 366		
PRETS EMPLOYES LT	DIRECTEUR GENERAL ADJOINT EN CHARGE DES ENGAGEMENTS	110,00	- 77,88	3%	NON
PRETS EMPLOYES LT	DIRECTEUR DU POLE SUPPORT	100,00	- 66,03	3%	NON
PRETS EMPLOYES LT	DIRECTEUR DES ENTREPRISES	81,72	- 60,89	3%	NON
PRETS EMPLOYES LT	RESPONSABLE DE SERVICE GOUVERNANCE ET RSE	20,11	- 15,29	2,5%	NON
PRETS EMPLOYES LT	RESPONSABLE DU DEPARTEMENT ACHATS ET CONTRÔLE DES CHARGES	28,08	- 21,03	2,5%	NON
PRETS EMPLOYES MT	RESPONSABLE DU DEPARTEMENT DES INSTITUTIONNELS	18,36	- 2,02	2,5%	NON
PRETS EMPLOYES MT	RESPONSABLE DU DEPARTEMENT RECOURVEMENT ET CONTENTIEUX	20,22	- 5,14	2,5%	NON
PRETS EMPLOYES MT	DIRECTEUR DU POLE FINANCE	24,26	- 8,94	2,5%	NON
PRETS EMPLOYES LT	RESPONSABLE DE SERVICE VIREMENTS	22,43	- 15,93	2,5%	NON
PRETS EMPLOYES LT	DIRECTEUR DU CONTRÔLE PERMANENT	70,21	- 54,77	2,5%	NON
PRETS EMPLOYES LT	RESPONSABLE DU DEPARTEMENT INFORMATIQUE ET TELECOMS	40,66	- 28,54	2,5%	NON
PRETS EMPLOYES LT	RESPONSABLE DU DEPARTEMENT ANIMATION COMMERCIALE	74,50	- 58,99	2,5%	NON
PRETS EMPLOYES LT	RESPONSABLE SERVICE PCA ET SECURITE	80,00	- 62,47	2,5%	NON
PRETS EMPLOYES LT	RESPONSABLE DE SERVICE COMPENSATION	54,80	- 41,52	2,5%	NON
PRETS EMPLOYES LT	DIRECTEUR DE ZONE II	55,00	- 39,10	2,5%	NON
PRETS EMPLOYES LT	RESPONSABLE DU DEPARTEMENT GESTION PREVENTIVE DES RISQUES	60,00	- 48,70	2,5%	NON
PRETS EMPLOYES LT	RESPONSABLE DU DEPARTEMENT CREDIT BAIL	70,00	- 52,99	2,5%	NON
PRETS EMPLOYES LT	RESPONSABLE DU SERVICE BANQUE MULTICANAL	55,00	- 42,56	2,5%	NON
PRETS EMPLOYES LT	DIRECTEUR DU RESEAU	100,00	- 82,86	2,5%	NON
PRETS EMPLOYES LT	RESPONSABLE DE SERVICE TASK FORCE	58,50	- 47,74	2,5%	NON
PRETS EMPLOYES LT	RESPONSABLE DEPARTEMENT GESTION DU PORTEFEUILLE DES ENTITES CENTRALES	44,00	- 34,04	2,5%	NON
PRETS EMPLOYES LT	RESPONSABLE DEPARTEMENT ADMINISTRATION ET REMUNERATION	50,00	- 41,00	2,5%	NON
PRETS EMPLOYES MT	RESPONSABLE DE SERVICE BANCASSURANCE	20,00	- 2,07	1,5%	NON
PRETS EMPLOYES LT	DIRECTEUR DE ZONE III	95,00	- 80,77	2,5%	NON
PRETS EMPLOYES LT	RESPONSABLE DE SERVICE CONSERVATION DES TITRES	98,50	- 74,15	2,5%	NON
PRETS EMPLOYES MT	RESPONSABLE DU DEPARTEMENT MONETIQUE ET TRANSFERTS RAPIDES	20,00	- 3,11	1,5%	NON
PRETS EMPLOYES LT	DIRECTRICE DE LA CONFORMITE	77,00	- 61,02	2,5%	NON

forvis
maza's
Visa pour
Identifica

PRETS EMPLOYES MT	RESPONSABLE DE SERVICE CARTE ET BANQUE A DISTANCE	20,00	-	3,45	1,5%	NON
PRETS EMPLOYES MT	DIRECTEUR DE LA TRESORERIE	12,00	-	2,28	1,5%	NON
PRETS EMPLOYES MT	DIRECTEUR GENERAL ADJOINT EN CHARGE DES ENGAGEMENTS	15,00	-	2,84	1,5%	NON
PRETS EMPLOYES LT	RESPONSABLE DE SERVICE CASH MANAGEMENT	62,25	-	52,42	2,5%	NON
PRETS EMPLOYES MT	RESPONSABLE DE DEPARTEMENT CONFORMITE REGLEMENTAIRE	5,00	-	1,12	1,5%	NON
PRETS EMPLOYES LT	DIRECTEUR DES AFFAIRES JURIDIQUES	120,00	-	91,74	2,5%	NON
PRETS EMPLOYES MT	RESPONSABLE DE SERVICE GOUVERNANCE ET RSE	15,00	-	3,35	1,5%	NON
PRETS EMPLOYES MT	RESPONSABLE DU DEPARTEMENT DES INSTITUTIONNELS	10,00	-	2,24	1,5%	OUI
PRETS EMPLOYES MT	RESPONSABLE DE SERVICE PRECONTENTIEUX	14,50	-	3,49	1,5%	OUI
PRETS EMPLOYES LT	RESPONSABLE DU DEPARTEMENT RISQUES OPERATIONNELS	81,00	-	48,77	2,5%	NON
PRETS EMPLOYES LT	RESPONSABLE DE SERVICE ADMINISTRATIF ET CONTRATS	46,00	-	35,14	2,5%	NON
PRETS EMPLOYES MT	RESPONSABLE DEPARTEMENT ORGANISATION ET SATISFACTION CLIENT	15,00	-	3,61	1,5%	NON
PRETS EMPLOYES LT	RESPONSABLE DE SERVICE INFRASTRUCTURE ET RESEAU	65,00	-	56,04	2,5%	NON
PRETS EMPLOYES LT	RESPONSABLE DE SERVICE CIP-UEMDA ET CHEQU ERS	57,50	-	49,01	2,5%	NON
PRETS EMPLOYES LT	RESPONSABLE DE SERVICE BACK-OFFICE OPERATIONS LOCALES ENTREPRISES	50,00	-	42,73	2,5%	NON
PRETS EMPLOYES LT	RESPONSABLE DU DEPARTEMENT OPERATIONS A L'ETRANGER	45,00	-	31,46	2,5%	NON
PRETS EMPLOYES LT	DIRECTEUR DU CAF PLATEAU	95,00	-	85,38	2,5%	NON
PRETS EMPLOYES MT	RESPONSABLE DU DEPARTEMENT CREDIT BAIL	20,00	-	6,17	1,5%	NON
PRETS EMPLOYES LT	RESPONSABLE DU SERVICE TECHNIQUE	58,10	-	50,05	2,5%	NON
PRETS EMPLOYES MT	RESPONSABLE DU SERVICE BANQUE MULTICANAL	3,80	-	1,17	1,5%	NON
PRETS EMPLOYES MT	DIRECTEUR DU POLE SUPPORT	20,00	-	6,51	1,5%	NON
PRETS EMPLOYES MT	DIRECTEUR DU RESEAU	13,00	-	4,23	1,5%	NON
PRETS EMPLOYES MT	DIRECTEUR DES ENTREPRISES	20,00	-	6,51	1,5%	NON
PRETS EMPLOYES LT	RESPONSABLE DE DEPARTEMENT SECURITE DU SYSTEME D'INFORMATIONS	70,00	-	62,20	2,5%	NON
PRETS EMPLOYES LT	DIRECTEUR ANALYSE ET SUIVI DES ENGAGEMENTS	95,00	-	77,32	2,5%	NON
PRETS EMPLOYES MT	RESPONSABLE DU DEPARTEMENT COMPTABILITE	20,00	-	6,85	1,5%	NON
PRETS EMPLOYES MT	DIRECTEUR DU CAF BIETRY	15,00	-	5,14	1,5%	NON
PRETS EMPLOYES MT	RESPONSABLE SERVICE REGLEMENTAIRE-DOCUMENTAIRE	15,00	-	5,14	1,5%	NON
PRETS EMPLOYES MT	RESPONSABLE DU DEPARTEMENT SECURITE FINANCIERE	19,88	-	6,81	1,5%	NON
PRETS EMPLOYES MT	RESPONSABLE DE SERVICE CONTROLE DE GESTION	10,00	-	3,42	1,5%	NON
PRETS EMPLOYES LT	RESPONSABLE DE DEPARTEMENT HR BUSINESS PARTNER	98,00	-	88,23	2,5%	NON
PRETS EMPLOYES MT	RESPONSABLE DEPARTEMENT TRADE FINANCE	20,00	-	7,53	1,5%	NON
PRETS EMPLOYES MT	RESPONSABLE DE SERVICE ADMINISTRATION DAB/TPE ET RECLAMATIONS	20,00	-	7,86	1,5%	NON
PRETS EMPLOYES MT	RESPONSABLE DU SERVICE LBC / FT / FP	8,00	-	3,14	1,5%	NON
PRETS EMPLOYES MT	RESPONSABLE DU DEPARTEMENT DIGITAL	20,00	-	7,86	1,5%	NON
PRETS EMPLOYES MT	RESPONSABLE DEPARTEMENT GESTION ADMINISTRATIVE DU RESEAU	12,00	-	4,71	1,5%	NON

forvis
marat
Visa non
identifica

PRETS EMPLOYES MT	DIRECTRICE DE LA CONFORMITE	6,70	-	2,86	1,5%	NON
PRETS EMPLOYES MT	RESPONSABLE DE SERVICE BACK OFFICE ETRANGER	20,00	-	8,54	1,5%	NON
PRETS EMPLOYES MT	DIRECTEUR DU POLE SUPPORT	5,00	-	0,14	1,5%	NON
PRETS EMPLOYES MT	RESPONSABLE DU DEPARTEMENT DES INSTITUTIONNELS	10,40	-	4,33	0,0%	NON
PRETS EMPLOYES MT	RESPONSABLE DU DEPARTEMENT ANIMATION COMMERCIALE	12,00	-	5,20	0,0%	NON
PRETS EMPLOYES MT	DIRECTEUR DU CAF YOP ZI	20,00	-	10,21	1,5%	NON
PRETS EMPLOYES LT	RESPONSABLE ADJOINT DEPARTEMENT ORGANISATION ET SATISFACTION CLIENT	73,00	-	65,88	2,5%	NON
PRETS EMPLOYES MT	RESPONSABLE DE SERVICE CONTROLE DE GESTION	5,00	-	0,85	1,5%	NON
PRETS EMPLOYES MT	RESPONSABLE DE DEPARTEMENT RECRUTEMENT FORMATION ET DEVELOPPEMENT	18,00	-	9,18	1,5%	NON
PRETS EMPLOYES LT	RESPONSABLE DE SERVICE COMPTABILITE MONETIQUE ET TRANSFERTS RAPIDES	40,00	-	36,28	2,5%	NON
PRETS EMPLOYES MT	DIRECTEUR DU RESEAU	3,85	-	0,76	1,5%	NON
PRETS EMPLOYES MT	RESPONSABLE DE SERVICE CASH MANAGEMENT	2,95	-	1,55	1,5%	NON
PRETS EMPLOYES MT	RESPONSABLE DU DEPARTEMENT MARKETING & COMMUNICATION	20,00	-	10,54	1,5%	NON
PRETS EMPLOYES MT	DIRECTEUR ANALYSE ET SUVI DES ENGAGEMENTS	8,70	-	4,58	1,5%	NON
PRETS EMPLOYES MT	DIRECTEUR DES AFFAIRES JURIDIQUES	20,00	-	10,53	1,5%	NON
PRETS EMPLOYES MT	RESPONSABLE DU DEPARTEMENT GESTION PREVENTIVE DES RISQUES	20,00	-	10,53	1,5%	NON
PRETS EMPLOYES LT	DIRECTRICE DE L'AUDIT INTERNE	98,00	-	89,17	2,5%	NON
PRETS EMPLOYES LT	RESPONSABLE DE SERVICE COMPTABILITE GENERALE ET AUXILIAIRE	64,00	-	58,23	2,5%	NON
PRETS EMPLOYES MT	RESPONSABLE DE SERVICE INFRASTRUCTURE ET RESEAU	1,50	-	0,34	1,5%	NON
PRETS EMPLOYES MT	RESPONSABLE DU DEPARTEMENT SECURITE FINANCIERE	1,51	-	0,34	1,5%	NON
PRETS EMPLOYES MT	RESPONSABLE DU SERVICE KYC	9,90	-	5,71	1,5%	NON
PRETS EMPLOYES MT	RESPONSABLE DE DEPARTEMENT SECURITE DU SYSTEME D'INFORMATIONS	2,46	-	0,76	1,5%	NON
PRETS EMPLOYES MT	RESPONSABLE DEPARTEMENT GESTION DU PORTEFEUILLE DU RESEAU DES AGENCES ET DU CAF	2,73	-	1,62	1,5%	NON
PRETS EMPLOYES MT	RESPONSABLE DE SERVICE BANCASSURANCE	5,00	-	0,85	1,5%	NON
PRETS EMPLOYES MT	RESPONSABLE DE SERVICE GOUVERNANCE ET RSE	1,24	-	0,75	1,5%	NON
PRETS EMPLOYES MT	RESPONSABLE DU DEPARTEMENT GESTION ADMINISTRATIVE DU CREDIT	20,00	-	6,77	1,5%	NON
PRETS EMPLOYES MT	RESPONSABLE DE SERVICE COMPTABILITE GENERALE ET AUXILIAIRE	3,47	-	2,17	1,5%	NON
PRETS EMPLOYES MT	DIRECTEUR DU RESEAU	21,00	-	12,95	0,0%	NON
PRETS EMPLOYES MT	DIRECTEUR DU CAF PLATEAU	21,00	-	12,95	0,0%	NON
PRETS EMPLOYES MT	DIRECTEUR DU CAF BIETRY	18,00	-	11,10	0,0%	NON
PRETS EMPLOYES MT	RESPONSABLE DE SERVICE CONTENTIEUX	9,80	-	6,30	1,5%	NON
PRETS EMPLOYES MT	DIRECTEUR DE LA TRESORERIE	5,00	-	2,11	1,5%	NON
PRETS EMPLOYES MT	RESPONSABLE DU DEPARTEMENT AUDIT DES PROCESSUS	9,50	-	6,26	1,5%	NON
PRETS EMPLOYES MT	RESPONSABLE DE SERVICE BACK OFFICE TRESORERIE	9,90	-	6,70	1,5%	NON
PRETS EMPLOYES MT	RESPONSABLE DE SERVICE CIP-UEMOA ET CHEQUIERS	1,20	-	0,54	1,5%	NON
PRETS EMPLOYES MT	RESPONSABLE DE SERVICE VIREMENTS	9,90	-	6,86	1,5%	NON

PRETS EMPLOYES MT	RESPONSABLE DE SERVICE COMMODITES	9,99	-	6,91	1,5%	NON
PRETS EMPLOYES MT	RESPONSABLE DE SERVICE COMPENSATION	9,90	-	6,85	1,5%	NON
PRETS EMPLOYES CT	RESPONSABLE DE SERVICE VIREMENTS	1,42	-	1,42	0,0%	NON
PRETS EMPLOYES MT	RESPONSABLE DU SERVICE VIREMENTS	5,00	-	3,46	1,5%	NON
PRETS EMPLOYES MT	RESPONSABLE DU DEPARTEMENT OPERATIONS A L'ETRANGER	3,00	-	1,52	1,5%	NON
PRETS EMPLOYES MT	RESPONSABLE DU DEPARTEMENT RECOUVREMENT ET CONTENTEUR	9,99	-	7,08	1,5%	NON
PRETS EMPLOYES MT	DIRECTRICE DE L'AUDIT INTERNE	9,89	-	7,01	1,5%	NON
PRETS EMPLOYES MT	DIRECTEUR DES ENTREPRISES	5,00	-	2,67	1,5%	NON
PRETS EMPLOYES MT	RESPONSABLE DE SERVICE TASK FORCE	4,55	-	3,30	1,5%	NON
PRETS EMPLOYES MT	RESPONSABLE DE SERVICE BACK OFFICE TRESORERIE	3,00	-	1,69	1,5%	NON
PRETS EMPLOYES MT	RESPONSABLE DE SERVICE CONSERVATION DES TITRES	9,90	-	7,50	1,5%	NON
PRETS EMPLOYES MT	RESPONSABLE DU DEPARTEMENT ANIMATION COMMERCIALE	20,00	-	15,14	1,5%	NON
PRETS EMPLOYES MT	DIRECTEUR DE ZONE III	15,00	-	11,36	1,5%	NON
PRETS EMPLOYES MT	DIRECTEUR DE ZONE II	15,00	-	11,62	1,5%	NON
PRETS EMPLOYES MT	DIRECTEUR DE ZONE I	20,00	-	15,49	1,5%	NON
PRETS EMPLOYES MT	DIRECTEUR DE ZONE III	4,50	-	2,78	1,5%	NON
PRETS EMPLOYES MT	RESPONSABLE SERVICE PCA ET SECURITE	3,50	-	2,71	1,5%	NON
PRETS EMPLOYES LT	RESPONSABLE DE SERVICE PRODUCTION INFORMATIQUE	78,00	-	74,77	2,5%	NON
PRETS EMPLOYES MT	RESPONSABLE DU DEPARTEMENT OPERATIONS LOCALES	90,00	-	81,38	2,5%	NON
PRETS EMPLOYES MT	DIRECTEUR DU CAP YOP ZI	21,00	-	16,45	0,0%	NON
PRETS EMPLOYES MT	RESPONSABLE DE SERVICE CONSERVATION DES TITRES	2,50	-	1,68	1,5%	NON
PRETS EMPLOYES MT	RESPONSABLE DE DEPARTEMENT SECURITE DU SYSTEME D'INFORMATIONS	9,00	-	7,26	1,5%	NON
PRETS EMPLOYES MT	RESPONSABLE DE SERVICE ACHATS ET LOGISTIQUES	9,90	-	7,48	1,5%	NON
PRETS EMPLOYES MT	DIRECTRICE DE LA CONFORMITE	5,00	-	3,50	1,5%	NON
PRETS EMPLOYES MT	RESPONSABLE ADJOINT DEPARTEMENT ORGANISATION ET SATISFACTION CLIENT	2,50	-	1,75	1,5%	NON
PRETS EMPLOYES MT	RESPONSABLE DU DEPARTEMENT RISQUES OPERATIONNELS	9,99	-	8,39	1,5%	NON
PRETS EMPLOYES MT	RESPONSABLE DU DEPARTEMENT GESTION ADMINISTRATIVE DU CREDIT	5,00	-	3,35	1,5%	NON
PRETS EMPLOYES MT	RESPONSABLE DU DEPARTEMENT OPERATIONS A L'ETRANGER	10,00	-	8,55	1,5%	NON
PRETS EMPLOYES MT	RESPONSABLE DE SERVICE COMPTABILITE MONETAIRE ET TRANSFERTS RAPIDES	5,50	-	4,80	1,5%	NON
PRETS EMPLOYES MT	RESPONSABLE DU DEPARTEMENT SALES	2,00	-	1,58	1,5%	NON
PRETS EMPLOYES LT	RESPONSABLE DE SERVICE CONTROLE COMPTABLE	87,00	-	84,72	2,5%	NON
PRETS EMPLOYES LT	RESPONSABLE DEPARTEMENT MID , PROJETS IMMOBILIERS & SYNERGIE	90,00	-	88,03	2,5%	NON
PRETS EMPLOYES CT	DIRECTEUR DES RESSOURCES HUMAINES	9,90	-	6,08	1,5%	NON
PRETS EMPLOYES CT	DIRECTEUR DES RESSOURCES HUMAINES	2,00	-	1,00	0,0%	NON
PRETS EMPLOYES CT	RESPONSABLE DU DEPARTEMENT GESTION ADMINISTRATIVE DU CREDIT	1,00	-	0,50	0,0%	NON
PRETS EMPLOYES CT	RESPONSABLE DE SERVICE BANCASSURANCE	1,50	-	0,75	0,0%	NON

forvis
marais
Visa pour
identification

PRETS EMPLOYES CT	RESPONSABLE DU DEPARTEMENT RISQUES OPERATIONNELS	1,85	-	0,93	0,0%	NON
PRETS EMPLOYES CT	RESPONSABLE DU DEPARTEMENT OPERATIONS A L'ETRANGER	1,50	-	0,75	0,0%	NON
PRETS EMPLOYES CT	RESPONSABLE DU DEPARTEMENT ANIMATION COMMERCIALE	2,00	-	1,00	0,0%	NON
PRETS EMPLOYES CT	RESPONSABLE DU SERVICE TECHNIQUE	1,00	-	0,50	0,0%	NON
PRETS EMPLOYES CT	RESPONSABLE SERVICE GESTION DOCUMENTAIRE	1,00	-	0,50	0,0%	NON
PRETS EMPLOYES CT	RESPONSABLE DE SERVICE ACHATS ET LOGISTIQUES	1,00	-	0,50	0,0%	NON
PRETS EMPLOYES CT	DIRECTEUR DU RESEAU	1,00	-	0,50	0,0%	NON
PRETS EMPLOYES CT	DIRECTEUR DE ZONE III	1,50	-	0,75	0,0%	NON
PRETS EMPLOYES CT	RESPONSABLE DEPARTEMENT GESTION ADMINISTRATIVE DU RESEAU	1,00	-	0,50	0,0%	NON
PRETS EMPLOYES CT	RESPONSABLE DE DEPARTEMENT SECURITE DU SYSTEME D'INFORMATIONS	1,50	-	0,75	0,0%	NON
PRETS EMPLOYES CT	RESPONSABLE DE SERVICE CONSERVATION DES TITRES	1,30	-	0,65	0,0%	NON
PRETS EMPLOYES CT	RESPONSABLE DU DEPARTEMENT DES INSTITUTIONNELS	2,00	-	1,00	0,0%	NON
PRETS EMPLOYES CT	RESPONSABLE DU DEPARTEMENT ACHATS ET CONTRÔLE DES CHARGES	1,75	-	0,88	0,0%	NON
PRETS EMPLOYES CT	RESPONSABLE ADJOINT DEPARTEMENT ORGANISATION ET SATISFACTION CLIENT	0,50	-	0,25	0,0%	NON
PRETS EMPLOYES CT	DIRECTEUR DU POLE FINANCE	2,00	-	1,00	0,0%	NON
PRETS EMPLOYES CT	RESPONSABLE DU DEPARTEMENT COMPTABILITE	1,50	-	0,75	0,0%	NON
PRETS EMPLOYES CT	RESPONSABLE DE SERVICE CONTROLE COMPTABLE	1,45	-	0,73	0,0%	NON
PRETS EMPLOYES CT	RESPONSABLE DE SERVICE TASK FORCE	1,20	-	0,60	0,0%	NON
PRETS EMPLOYES CT	RESPONSABLE DE SERVICE COMPTABILITE GENERALE ET AUXILIAIRE	1,20	-	0,60	0,0%	NON
PRETS EMPLOYES CT	RESPONSABLE DEPARTEMENT GESTION DU PORTEFEUILLE DES ENTITES CENTRALES	1,80	-	0,90	0,0%	NON
PRETS EMPLOYES CT	DIRECTEUR DU CONTRÔLE PERMANENT	2,00	-	1,00	0,0%	NON
PRETS EMPLOYES CT	RESPONSABLE DU DEPARTEMENT CREDIT BAIL	2,00	-	1,00	0,0%	NON
PRETS EMPLOYES CT	DIRECTEUR DU CAF YOP 2i	2,00	-	1,00	0,0%	NON
PRETS EMPLOYES CT	DIRECTEUR DU CAF PLATEAU	2,00	-	1,00	0,0%	NON
PRETS EMPLOYES CT	RESPONSABLE DU DEPARTEMENT GESTION PREVENTIVE DES RISQUES	2,00	-	1,00	0,0%	NON
PRETS EMPLOYES CT	DIRECTEUR ANALYSE ET SUVI DES ENGAGEMENTS	2,00	-	1,00	0,0%	NON
PRETS EMPLOYES CT	DIRECTEUR DES AFFAIRES JURIDIQUES	2,00	-	1,00	0,0%	NON
PRETS EMPLOYES CT	RESPONSABLE DE SERVICE GOUVERNANCE ET RSE	0,90	-	0,45	0,0%	NON
PRETS EMPLOYES CT	RESPONSABLE DE SERVICE PRODUCTION INFORMATIQUE	1,00	-	0,50	0,0%	NON
PRETS EMPLOYES CT	RESPONSABLE DE SERVICE VIREMENTS	1,20	-	0,60	0,0%	NON
PRETS EMPLOYES CT	RESPONSABLE DU SERVICE VIREMENTS	0,90	-	0,45	0,0%	NON
PRETS EMPLOYES CT	RESPONSABLE DE SERVICE CIP-UEMOA ET CHECKERS	1,20	-	0,60	0,0%	NON
PRETS EMPLOYES CT	RESPONSABLE DU SERVICE BANQUE MULTICANAL	1,20	-	0,60	0,0%	NON
PRETS EMPLOYES CT	RESPONSABLE DE SERVICE COMPENSATION	1,50	-	0,75	0,0%	NON
PRETS EMPLOYES CT	RESPONSABLE DU DEPARTEMENT OPERATIONS LOCALES	2,00	-	1,00	0,0%	NON
PRETS EMPLOYES MT	RESPONSABLE DU DEPARTEMENT INFORMATIQUE ET TELECOMS	9,90	-	8,95	1,5%	NON

FORVIS
Mozart
Visa pour
Identification

PRETS EMPLOYES MT	RESPONSABLE DU DEPARTEMENT INFORMATIQUE ET TELECOMS	5,00	- 4,18	1,5%	NON
PRETS EMPLOYES LT	DIRECTEUR DE ZONE I	110,00	- 107,66	2,5%	NON
PRETS EMPLOYES MT	RESPONSABLE DE DEPARTEMENT HR BUSINESS PARTNER	3,09	- 2,67	1,5%	NON
PRETS EMPLOYES MT	RESPONSABLE DE DEPARTEMENT HR BUSINESS PARTNER	4,32	- 3,97	1,5%	NON
PRETS EMPLOYES MT	RESPONSABLE DU DEPARTEMENT RISQUES OPERATIONNELS	4,10	- 3,54	1,5%	NON
PRETS EMPLOYES CT	RESPONSABLE DU SERVICE KYC	1,50	- 0,75	0,0%	NON
PRETS EMPLOYES CT	RESPONSABLE DU DEPARTEMENT SECURITE FINANCIERE	1,65	- 0,83	0,0%	NON
PRETS EMPLOYES CT	DIRECTRICE DE LA CONFORMITE	2,00	- 1,00	0,0%	NON
PRETS EMPLOYES CT	DIRECTEUR DES ENTREPRISES	2,00	- 1,00	0,0%	NON
PRETS EMPLOYES CT	RESPONSABLE DU DEPARTEMENT CONTRATS ET GARANTIES	2,00	- 1,00	0,0%	NON
PRETS EMPLOYES CT	DIRECTEUR DE LA TRESORERIE	1,50	- 0,75	0,0%	NON
PRETS EMPLOYES CT	RESPONSABLE DE SERVICE ADMINISTRATIF ET CONTRATS	0,50	- 0,25	0,0%	NON
PRETS EMPLOYES CT	RESPONSABLE DE SERVICE CASH MANAGEMENT	1,20	- 0,60	0,0%	NON
PRETS EMPLOYES CT	RESPONSABLE SERVICE REGLEMENTAIRE-DOCUMENTAIRE	0,50	- 0,25	0,0%	NON
PRETS EMPLOYES CT	RESPONSABLE DE SERVICE BACK OFFICE TRESORERIE	1,00	- 0,50	0,0%	NON
PRETS EMPLOYES CT	RESPONSABLE DU DEPARTEMENT RECouvreMENT ET CONTENTIEUX	1,00	- 0,50	0,0%	NON
PRETS EMPLOYES CT	RESPONSABLE DE DEPARTEMENT HR BUSINESS PARTNER	0,85	- 0,43	0,0%	NON
PRETS EMPLOYES MT	RESPONSABLE DE SERVICE TASK FORCE	0,49	- 0,44	1,5%	NON
PRETS EMPLOYES MT	RESPONSABLE DE DEPARTEMENT ADJOINT AU DEPARTEMENT GESTION ADMINISTRATIVE DU CREDIT	9,90	- 9,27	1,5%	NON
PRETS EMPLOYES LT	RESPONSABLE DU SERVICE CAUTIONS	64,00	- 63,19	2,5%	NON
PRETS EMPLOYES MT	RESPONSABLE DE SERVICE COMPENSATION	2,00	- 1,78	1,5%	NON
PRETS EMPLOYES LT	RESPONSABLE DU SERVICE ETATS FINANCIERS ET REPORTINGS	60,00	- 59,39	2,5%	NON
PRETS EMPLOYES LT	DIRECTEUR DU CAF YOP ZI	90,00	- 89,33	2,5%	NON
PRETS EMPLOYES MT	RESPONSABLE DU SERVICE GARANTIES	10,00	- 9,68	1,5%	NON
PRETS EMPLOYES CT	DIRECTEUR DU CONTRÔLE PERMANENT	9,99	- 8,89	1,5%	NON
PRETS EMPLOYES MT	DIRECTEUR DU POLE FINANCE	9,99	- 9,79	1,5%	NON
PRETS EMPLOYES MT	RESPONSABLE DEPARTEMENT ADMINISTRATION ET REMUNERATION	20,00	- 19,59	1,5%	NON
AVANCES		0	0		
GARANTIES		0	0		

(1): y compris les principaux actionnaires ou associés et les entreprises privées dans lesquelles ces personnes exercent des fonctions de direction, d'administration ou de gérance, ou détiennent plus du quart du capital social (article 45 de la loi portant réglementation bancaire)

OPERATIONS REALISEES AVEC LES PARTIES LIEES

1044 COTE D'IVOIRE

ETABLISSEMENT

15 09 2023

LC

Date d'arrêté

C I 0

LC

(en millions de CFA)

1 OPERATIONS	31/12/2023		31/12/2022		CO-ENTREPRISES	FRUITS	FRUITS	ENTITES LIEES AUX ADMINISTRATEURS ET PRINCIPAUX ACTIONNAIRES	ENTITES LIEES AUX ADMINISTRATEURS ET PRINCIPAUX ACTIONNAIRES	AUTRES PARTICIPATIONS SIGNIFICATIVES	CO-ENTREPRISES	FRUITS	FRUITS	ENTITES LIEES AUX ADMINISTRATEURS ET PRINCIPAUX ACTIONNAIRES	ENTITES LIEES AUX ADMINISTRATEURS ET PRINCIPAUX ACTIONNAIRES
	ACTIF	PASSIF	ACTIF	PASSIF											
PRETS AVANCES ET TITRES			11 667												14 144
COMPTES ORDINAIRES CREDITEURS			1 059												3 496
PRETS			10 568												10 648
TITRES															
AUTRES ACTIFS															
TOTAL			11 667												14 144
PASSIF															
DEPOTS			781												644
COMPTES ORDINAIRES CREDITEURS			781												644
AUTRES EMPRUNTS															
DETTES REPRESENTEES PAR DES TITRES															
AUTRES PASSIFS			1 536												1 699
TOTAL			2 727												2 633
ENGAGEMENTS MOUS BILAN DONNES															
ENGAGEMENTS DE FINANCEMENTS DONNES			96												89
ENGAGEMENTS DE GARANTIE DONNES			313												354
TOTAL			409												443
PRODUITS ET CHARGES															
INTERETS ET PRODUITS ASSIMILES															
INTERETS ET CHARGES ASSIMILES															
COMMISSIONS (PRODUIT)															
COMMISSIONS (CHARGES)															
AUTRES PRODUITS															
AUTRES CHARGES															
TOTAL NET															

COMPTES DE LA CLIENTELE

Etat: COTE D'IVOIRE

ETABLISSEMENT

2 | 0 | 2 | 5 | 1 | 2 |

3 | 1 |

A | 0 | 0 | 3 | 2 |

|

Date d'arrêté

C I B

LC

(en nombre)

NOMBRE DE COMPTES DE LA CLIENTELE	31/12/2024	31/12/2025
COMPTES COURANTS	126 927	134 847
COMPTES CHEQUES DES RESIDENTS DE L'ETAT DU DECLARANT	126 703	134 624
COMPTES CHEQUES DES RESIDENTS DE L'UMOA	115	114
COMPTES CHEQUES DES RESIDENTS DU RDM	109	108
COMPTES D'EPARGNE	292 141	304 576
COMPTES A TERME	981	5 105
BONS DE CAISSE	0	9
AUTRES COMPTES DE DEPOTS	4	6 010

forvis
mazals
Visa pour
certification

RESEAU

Etat: COTE D'IVOIRE

ETABLISSEMENT

2 | 0 | 2 | 5 | 1 | 2 |

3 | 1 |

A | 0 | 0 | 3 | 2 |

|

Date d'arrêté

C I B

LC

(en nombre)

RESEAU	31/12/2024	31/12/2025
GUICHETS PERMANENTS	40	41
GUICHETS PERIODIQUES	0	0
DISTRIBUTEURS/ GUICHETS AUTOMATIQUES DE BANQUE	46	46
SUCCESSALES ET AGENCES A L'ETRANGER	0	0
BUREAUX DE REPRESENTATION	0	0

forvis
mazal's
Visa pour
identification

Annexe 4.28

AUTRES INFORMATIONS

Effets de la migration de Monedia vers Smart Vista sur les Caisses

En décembre 2017, l'application MONEDIA a été remplacée par une nouvelle solution monétique (SMARTVISTA) qui vise à offrir un service digital à la pointe de la technologie pour une meilleure prise en compte des besoins de la clientèle.

L'utilisation de Smart Vista a généré plusieurs anomalies au 31 décembre 2018 dont des manquants de caisses et des excédents DAB qui s'élèvent respectivement à 4.151 millions de FCFA et 4.793 millions de FCFA et un écart global de 678 millions de FCFA entre les procès-verbaux d'inventaires des caisses DAB (229 millions de FCFA) et le solde comptable (907 millions de FCFA).

Ces écarts sont dus à des difficultés informatiques. En effet, avant Smart Vista les arrêtés DAB consistaient à comparer l'encaisse physique au solde disponible du compte DAB dans IGOR (le logiciel comptable). Cette approche était sans incidence car les opérations DAB étaient comptabilisées chaque jour, les manquants et excédents de caisse pouvaient donc être évalués avec précision.

Après la migration, les opérations DAB ont été comptabilisées avec un délai plus long et le solde disponible n'était pas automatiquement mis à jour des retraits (Mouvements comptables disponibles du jour). Le rapprochement des encaisses réelles avec le solde disponible a donc généré des manquants et excédents fictifs.

Face à une évolution anormale du solde des incidents DAB, une task force a été constituée en Mai 2025 pour leur apurement. A ce jour les soldes sont suivis et relativement maîtrisés. Le solde net au 31/12/2025 est de 369 millions.

Information relative à l'entrée en vigueur des normes IFRS à compter du 1er janvier 2019

Nous vous informons que les normes internationales d'informations financières (normes IFRS) sont entrées en vigueur depuis le 1er janvier 2019, pour les entités dont les titres sont inscrits à une bourse de valeurs et celles qui sollicitent un financement dans le cadre d'un appel public à l'épargne.

Les états financiers annuels produits selon les normes IFRS seront destinés exclusivement au marché financier. Selon les modalités de la première année d'application, les entités assujetties doivent établir des comptes pro-forma au titre de l'exercice 2018, afin de garantir la comparabilité des données produites avec les états financiers au 31 décembre 2019 établis selon les normes IFRS.

Les diligences relatives à la présentation des comptes pro-forma au titre des exercices 2019 ; 2020 ; 2021 ; 2022 ; 2023 ; 2024 et 2025 sont en cours sous l'assistance des structures centrales du GROUP BOA.

forvis
mazars
Visa pour
certification

12 juin 2026

CALENDRIER DE PAIEMENT DES DIVIDENDES

ANNEE : 2025

Titres	Montant du dividende net par action en FCFA	Numéro de l'Avis	Date de publication de l'Avis au BOC	Ex-dividende	
				T-1	T
BOA BURKINA FASO	397	072-2026 BRVMDG	31/03/2026	22/04/2026	23/04/2026
BOA CÔTE D'IVOIRE	594,528	102-2026 BRVMDG	17/04/2026	05/05/2026	06/05/2026
SONATEL SENEGAL	1 740	111-2026 BRVMDG	23/04/2026	22/05/2026	26/05/2026
BOA BENIN	585	121-2026 BRVMDG	08/05/2026	22/05/2026	26/05/2026
ECOBANK CI (*)	888	128-2026 BRVMDG	08/05/2026	22/05/2026	26/05/2026
BOA SENEGAL	450	122-2026 BRVMDG	08/05/2026	29/05/2026	01/06/2026
SICABLE CI	152,02	134-2026 BRVMDG	13/05/2026	29/05/2026	01/06/2026
BOA MALI	305,04	129-2026 BRVMDG	11/05/2026	02/06/2026	03/06/2026
ORANGE CI (*)	800	138-2026 BRVMDG	20/05/2026	05/06/2026	08/06/2026
ONATEL BF	145,3214	137-2026 BRVMDG	19/05/2026	12/06/2026	15/06/2026
CORIS BANK INT. BF	900	154-2026 BRVMDG	03/06/2026	18/06/2026	19/06/2026
PALM CI (*)	501,596	162-2026 BRVMDG	10/06/2026	26/06/2026	29/06/2026

(*) Dividende brut ; IRVM applicable de 12 % pour les personnes physiques et 10 % pour les personnes morales

BULLETIN OFFICIEL

OPCVM: FONDS COMMUNS DE PLACEMENT ET SOCIÉTÉS D'INVESTISSEMENT À CAPITAL VARIABLE

vendredi 12 juin 2026



Sociétés de gestion	Dépositaire	OPCVM	Catégorie	Origine	Valeur Liquidative							
					Précédente		Actuelle		Variation			
					Quotidienne	Date	Valeur	Date	Date	%		
AFRICABOURSE ASSET MANAGEMENT	AFRICABOURSE SA	FCP AAM EPARGNE CROISSANCE	D	5 000	12 880,85	10/06/2026	12 901,83	11/06/2026	19/11/2012	158,04%	0,16%	
		FCP AAM OBLIGATIFS	OATC	5 000	9 456,13	10/06/2026	9 457,30	11/06/2026	12/09/2012	89,15%	0,01%	
		FCP AAM EPARGNE ACTION	A	5 000	12 267,91	10/06/2026	12 319,88	11/06/2026	16/01/2017	146,40%	0,42%	
AFRICAM SA	SBIF	FCP AAM SERENITIS	OATC	10 000	13 100,10	10/06/2026	13 097,59	11/06/2026	20/12/2023	30,98%	-0,02%	
		FCP EXPANSIO	D	5 000	13 764,55	06/05/2026	ND	ND	01/01/2013	-	-	
		FCP SECURITAS	OMLT	5 000	8 754,84	06/05/2026	ND	ND	01/01/2013	-	-	
AFRICAINNE DE GESTION D'ACTIFS	SGI AGI	FCP VALORIS	A	5 000	18 975,06	06/05/2026	ND	ND	01/01/2013	-	-	
		FCP CAPITAL PLUS	D	1 000	1 646,99	10/06/2026	1 651,74	11/06/2026	11/03/2019	65,17%	0,29%	
		FCP CONFORT PLUS	OMLT	1 000	1 541,53	10/06/2026	1 542,40	11/06/2026	11/03/19	54,24%	0,056%	
ATLANTIC ASSET MANAGEMENT	ATLANTIQUE FINANCE	FCP ATLANTIQUE CROISSANCE	D	5 000	5 802,43	16/01/2025	ND	ND	30/05/2015	-	-	
		FCP ATLANTIQUE LIQUIDITE	OCT	5 000	6 535,44	16/01/2025	ND	ND	12/07/2019	-	-	
		FCP ATLANTIQUE ACTIONS	A	5 000	9 679,97	16/01/2025	ND	ND	25/10/2019	-	-	
BNI GESTION	BNI FINANCES	FCP ATLANTIQUE SERENITE	OMLT	5 000	6 852,59	16/01/2025	ND	ND	12/07/2019	-	-	
		FCP ATLANTIQUE HORIZON	D	5 000	9 186,01	16/01/2025	ND	ND	25/10/2019	-	-	
		FCP ATLANTIQUE SECURITE	OMLT	5 000	7 258,57	16/01/2025	ND	ND	30/05/2015	-	-	
BOA ASSET MANAGEMENT	BOA CAPITAL SECURITIES	FCP CAPITAL CROISSANCE	D	10 000	ND	09/06/2026	ND	10/06/2026	-	-	-	
		OBLIG SECURITE	OMLT	10 000	11 984,00	10/06/2026	ND	ND	06/06/2014	-	-	
		FCP DYNAMIC SAVINGS	A	10 000	15 888,00	10/06/2026	ND	ND	-	-	-	
CGF GESTION	CGF BOURSE	FCP Emergence	D	5 000	8 848,36	11/05/2026	ND	ND	Fev.2010	-	-	
		FCP Tres Monea	OCT	25 000 000	38 678 589,76	23/10/2023	ND	ND	Dec. 2013	-	-	
		FCP ACTIONS PHARMACIE	D	1 000	1 294,56	10/06/2026	1 296,01	11/06/2026	25/07/14	29,60%	0,11%	
CORIS ASSET MANAGEMENT	CORIS BOURSE	FCP SALAM CI	D	1 000	1 267,37	10/06/2026	1 269,59	11/06/2026	01/03/17	26,96%	0,18%	
		FCP AL BARAKA 2	D	1 000	1 355,89	10/06/2026	1 357,78	11/06/2026	25/01/18	35,78%	0,14%	
		FCP ASSUR SENEAL	D	1000000	1 741 144,04	10/06/2026	1 746 922,06	11/06/2026	06/07/14	74,69%	0,33%	
NSIA AM	BOA CI	FCP AVANTAGE AKWABA	D	1 000	1 969,44	10/06/2026	1 968,87	11/06/2026	29/03/13	96,89%	-0,03%	
		FCP PLACEMENT CROISSANCE	A	1 000	2 237,85	10/06/2026	2 252,26	11/06/2026	29/03/13	123,23%	0,64%	
		FCP POSTFINANCES HORIZON	D	1 000	2 825,22	10/06/2026	2 835,14	11/06/2026	27/06/09	183,51%	0,35%	
OAM S.A	SGI TOGO	FCP PLACEMENT QUETUDE	O	1 000	1 821,40	10/06/2026	1 822,96	11/06/2026	29/03/13	82,30%	0,09%	
		FCP LIQUIDITE-OPTIMUM	D	10000	14 558,87	10/06/2026	14 564,70	11/06/2026	01/10/17	45,65%	0,040%	
		FCP BNDE VALEURS	D	1 000	1 556,62	10/06/2026	1 558,98	11/06/2026	02/09/16	55,90%	0,152%	
SGCAMWA	SGCSWA	FCP CORIS ACTIONS	A	5 000	12 040,55	03/03/2026	ND	ND	11/11/2014	-	-	
		FCP ASSURANCES	OCT	5 000	5 999,32	03/03/2026	ND	ND	22/11/2019	-	-	
		FCP CORIS PERFORMANCE	D	5 000	11 158,53	03/03/2026	ND	ND	11/11/2014	-	-	
WAFI CAPITAL S.A.	SGI AGI BENIN	NSIA FONDS DIVERSIFIE	D	5 000	7 923,35	04/06/2026	ND	ND	03/12/2018	-	-	
		AUREORE OPPORTUNITES	A	5 000	11 396,45	04/06/2026	ND	ND	08/03/2019	-	-	
		AUREORE SECURITE	OMLT	5 000	6 752,27	04/06/2026	ND	ND	03/09/2021	-	-	
SGO MALI FINANCES	SGI MALI SA	NSIA ASSURANCES OPTIMUM	D	1 000 000	1 501 496,27	04/06/2026	ND	ND	30/09/2021	-	-	
		AUREORE MONETARIS	M	5 000	6 036,22	04/06/2026	ND	ND	24/04/2024	-	-	
		TAWFIR HALAL	D	5 000	6 606,57	04/06/2026	ND	ND	17/07/2024	-	-	
BNI GESTION	BNI FINANCES	AUREORE SECURITE II	OMLT	5 000	6 129,04	04/06/2026	ND	ND	17/10/2024	-	-	
		AUREORE OBLIGATIONS SOUVERAINES	OMLT	10 000	11 214,20	04/06/2026	ND	ND	03/03/2025	-	-	
		OBLIGATIONS PREMIUM	OMLT	5 000	5 772,04	04/06/2026	ND	ND	26/02/2025	-	-	
PHOENIX AFRICA ASSET MANAGEMENT	Phoenix Capital Management	FCP-1 OPTI PLACEMENT	A	5 000	36 951,68	28/05/2026	ND	ND	01/02/2002	-	-	
		FCP-2 OPTI REVENU	OMLT	5 000	9 787,60	28/05/2026	ND	ND	01/02/2002	-	-	
		FCP-3 OPTI CAPITAL	D	5 000	26 051,28	28/05/2026	ND	ND	24/01/2003	-	-	
IMPAXIS ASSET MANAGEMENT	IMPAXIS SECURITIES	FCP SOGEVAENIR	D	8 888	2 969,00	10/06/2026	2 992,00	11/06/2026	01/10/2002	498,40%	0,77%	
		FCP SOGEBRE	D	4 888	7 074,00	10/06/2026	7 120,00	11/06/2026	23/12/2014	45,66%	0,65%	
		FCP SOGEDYNAMIQUE	A	4 888	7 751,00	10/06/2026	7 812,00	11/06/2026	23/12/2014	59,82%	0,79%	
BAOBAB ASSET MANAGEMENT	FGI	FCP SOGELIQUID	M	10 000 000	11 550 569,00	10/06/2026	11 552 080,00	11/06/2026	16/06/2020	15,52%	0,01%	
		FCP SOGEPRIVILEGE	D	4 888	6 853,00	10/06/2026	6 880,00	11/06/2026	23/12/2014	40,75%	0,39%	
		FCP SOGSECURITE	OMLT	4 888	5 307,00	10/06/2026	5 307,00	11/06/2026	23/12/2014	8,57%	0,00%	
ENKOCAPITAL WEST AFRICA	EDC Investment Corporation	FCP SOGEVALOR	A	1 000	7 537,00	10/06/2026	7 582,00	11/06/2026	04/06/2002	658,20%	0,60%	
		FCP SOGE EPARGNE PLUS	M	5 000	5 781,00	10/06/2026	5 781,00	11/06/2026	24/06/2025	15,62%	0,00%	
		FCP SOAGA EPARGNE ACTIVE	D	10 000	16 409,06	10/06/2026	16 412,80	11/06/2026	28/10/2016	64,13%	0,02%	
WAFI CAPITAL S.A.	SGI AGI BENIN	SICAV Abdou DIOUF	D	10 000 000	18 284 278,12	10/06/2026	18 284 334,27	11/06/2026	01/12/2003	82,64%	-0,11%	
		FCP BOAB CAPITAL RETRAITE	OMLT	10 000	14 991,34	10/06/2026	14 993,17	11/06/2026	08/07/2020	49,93%	0,01%	
		FCP SOAGA EPARGNE OBLIGATIONS	OMLT	5 000	6 693,05	10/06/2026	6 693,78	11/06/2026	28/04/2021	33,88%	0,01%	
SGO MALI FINANCES	SGI MALI SA	FCP SOAGA EPARGNE ACTIONS	A	5 000	13 987,90	10/06/2026	13 961,82	11/06/2026	11/03/2020	179,24%	-0,19%	
		FCP SOAGA EPARGNE SERENITE	OMLT	10 000	17 660,17	10/06/2026	17 662,07	11/06/2026	28/10/2016	76,62%	0,01%	
		FCP SOAGA EPARGNE QUETUDE	OMLT	5 000	6 492,49	10/06/2026	6 493,24	11/06/2026	19/06/2023	29,86%	0,01%	
ENKOCAPITAL WEST AFRICA	EDC Investment Corporation	FCP SOAGA EPARGNE DYNAMIQUE	A	5 000	8 955,37	10/06/2026	8 941,14	11/06/2026	19/06/2023	78,82%	-0,16%	
		FCP SOAGA TRESORERIE	M	10 000	10 664,03	10/06/2026	10 664,81	11/06/2026	30/05/2025	6,65%	0,01%	
		FCP GOORGOORLU	OCT	1 000	1 003,91	03/03/2026	ND	ND	28/02/2025	-	-	
SAPHIR ASSET MANAGEMENT	SGI BENIN	FCP SAPHIR DYNAMIQUE	D	5 000	8 149,82	10/06/2026	8 167,61	11/06/2026	28/08/2017	63,35%	0,22%	
		FCP SAPHIR QUETUDE	OMLT	5 000	6 798,78	10/06/2026	6 795,68	11/06/2026	28/08/2017	35,91%	-0,05%	
		SICAV WAFI CAPITAL	D	10 000	10 974,62	15/10/2025	ND	ND	05/06/2020	-	-	
BNI GESTION	BNI FINANCES	FCP NYESIGUI	D	10 000	18 559,29	10/06/2026	ND	ND	01/07/2018	-	-	
		HEBDOMADAIRES										
		FCP INITIATIVES SOLIDARITE	D	5 000	6 504,00	22/05/2026	6 677,00	05/06/2026	22/05/2013	33,54%	2,66%	
PHOENIX AFRICA ASSET MANAGEMENT	Phoenix Capital Management	FCPE SODEFOR	D	2 500	9 953,00	22/05/2026	10 765,00	05/06/2026	18/12/2009	330,60%	8,16%	
		FCP PAM Actions	A	10 000	27 177,00	28/05/2026	28 319,00	04/06/2026	13/12/2017	183,19%	4,20%	
		FCP PAM Diversifié Equilibré	D	10 000	22 392,00	28/05/2026	23 139,00	04/06/2026	13/12/2017	131,39%	3,34%	
BOA ASSET MANAGEMENT	BOA CAPITAL SECURITIES	FCP PAM Diversifié Obligations	D	10 000	18 916,00	28/05/2026	19 272,00	04/06/2026	13/12/2017	92,72%	1,88%	
		FCP Global Investors	D	25 000	53 459,91	30/04/2026	53 924,74	08/05/2026	Dec. 2012	115,70%	0,87%	
		FCP Baa Obligations	OMLT	10 000	13 653,75	30/04/2026	13 667,85	08/05/2026	Mars. 2017	36,68%	0,10%	
BRIDGE ASSET MANAGEMENT	BRIDGE SECURITIES	FCP Baa Sécurité	OMLT	100 000	121 643,80	28/04/2026	121 754,71	05/05/2026	Mai. 2021	21,75%	0,09%	
		FCP Baa Actions	A	10 000	24 437,27	30/04/2026	24 688,40	08/05/2026	Juill. 2017	146,88%	1,03%	
		FCP Baa Rendement	OMLT	25 000 000	40 101 687,52	30/04/2026	40 143 086,37	08/05/2026	Dec. 2017	60,57%	0,10%	
ENKOCAPITAL WEST AFRICA	EDC Investment Corporation	FCP BRIDGE EQUILIBRE	D	5 000	8 842,23	08/05/2026	8 963,30	15/05/2026	27/09/2017	79,27%	1,37%	
		FCP BRIDGE DIVERSIFIE CROISSANCE	D	5 000	9 160,56	08/05/2026	9 282,58	15/05/2026	13/03/2018	85,65%	1,33%	
		FCP BRIDGE OBLIGATIONS	OMLT	5 000	6 895,52	08/05/2026	6 903,40	15/05/2026	01/10/2019	38,07%	0,11%	
NSIA AM	UBA CI	FCP ENKO CAPITAL GARANTI	D	10 000	20 907,88	25/02/2026	20 907,88	03/03/2026	21/09/2020	109,08%	0,00%	
		FCP PATRIMOINE	OMLT	10 000	13 611,96	02/03/2026	13 611,96	03/03/2026	18/10/2020	36,12%	0,00%	
		FCP ENKO CAPITAL OBLIGATIONS	OMLT	10 000	12 628,61	25/02/2026	12 628,61	03/03/2026	16/03/2021	26,29%	0,00%	
BAOBAB ASSET MANAGEMENT	FGI	FCP ENKO CAPITAL LIQUIDITE	OMLT	10 000	10 331,22	02/03/2026	10 331,22	03/03/2026	18/04/2024	3,31%	0,00%	
		EVOLUTIS	D	5 000	7 645,94	22/05/2026	7 670,60	29/05/2026	16/12/2019	53,41%	0,32%	
		FCP BAM TRESOR	OCT	10 000	11 897,78	04/06/2026	11 956,06	11/06/2026	21/12/2023	19,56%	0,49%	
IMPAXIS ASSET MANAGEMENT	IMPAXIS SECURITIES	FCP BAM WURUS	A	10 000	18 155,45	22/05/2026	18 320,07	29/05/2026	12/04/2024	83,20%	0,91%	
		FCP SDE	D	1 000	2 834,85	07/05/2026						