

BRVM COMPOSITE	437,01
Variation Jour	0,32 %
Variation annuelle	26,39 %

BRVM 30	203,84
Variation Jour	0,29 %
Variation annuelle	22,62 %

BRVM PRESTIGE	171,69
Variation Jour	0,11 %
Variation annuelle	19,02 %

Evolution des indices

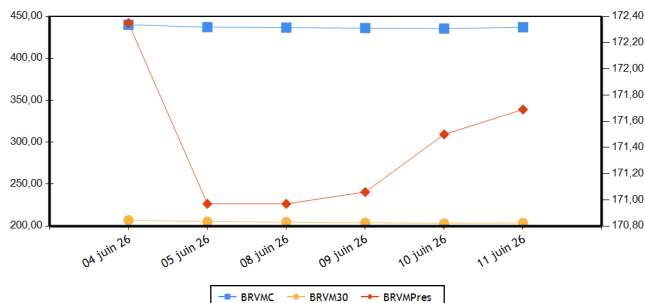

Volumes et valeurs transigés

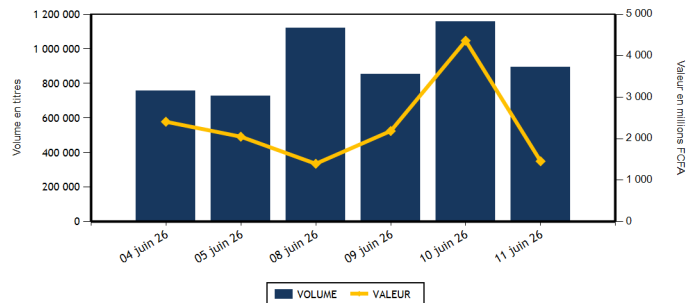

Actions	Niveau	Evol. Jour
Capitalisation boursière (FCFA)(Actions & Droits)	16 834 950 229 141	0,32 %
Volume échangé (Actions & Droits)	884 260	-11,89 %
Valeur transigée (FCFA) (Actions & Droits)	1 345 587 264	-52,44 %
Nombre de titres transigés	47	0,00 %
Nombre de titres en hausse	29	52,63 %
Nombre de titres en baisse	13	-50,00 %
Nombre de titres inchangés	5	150,00 %

Obligations	Niveau	Evol. Jour
Capitalisation boursière (FCFA)	13 175 645 474 558	4,13 %
Volume échangé	11 539	-92,48 %
Valeur transigée (FCFA)	112 024 674	-92,70 %
Nombre de titres transigés	12	33,33 %
Nombre de titres en hausse	1	0,00 %
Nombre de titres en baisse	3	200,00 %
Nombre de titres inchangés	8	14,29 %

PLUS FORTES HAUSSES

Titres	Cours	Evol. Jour	Evol. annuelle
BERNABE CI (BNBC)	1 880	7,43 %	33,33 %
SERVAIR ABIDJAN CI (ABJC)	3 360	7,35 %	15,86 %
SETAO CI (STAC)	3 550	6,29 %	167,92 %
SUCRIVOIRE (SCRC)	3 075	6,03 %	190,09 %
ECOBANK TRANS. INCORP. TG (ETIT)	33	3,13 %	43,48 %

PLUS FORTES BAISES

Titres	Cours	Evol. Jour	Evol. annuelle
BIIC BN (BICB)	5 505	-3,76 %	10,65 %
FILTISAC CI (FTSC)	2 220	-3,06 %	0,00 %
UNILEVER CI (UNLC)	58 000	-2,27 %	69,47 %
ORANGE COTE D'IVOIRE (ORAC)	15 555	-2,17 %	9,16 %
TOTALENERGIES MARKETING CI (TTLC)	2 850	-1,38 %	22,06 %

INDICES PAR COMPARTIMENT

Base = 100 au 02 janvier 2023	Nombre de sociétés	Valeur	Evol. Jour	Evol. annuelle	Volume	Valeur	PER moyen
BRVM-PRESTIGE	12	171,69	0,11 %	19,02 %	44 641	479 007 815	12,68
BRVM-PRINCIPAL (**)	35	311,17	0,85 %	42,97 %	839 619	866 579 449	16,44

(**) PER moyen calculé sans la valeur UNILEVER CI

INDICE TOTAL RETURN

Base = 100 au 02 janvier 2025	Nombre de sociétés	Valeur	Evol. Jour	Evol. annuelle	Volume	Valeur	PER moyen
BRVM - COMPOSITE TOTAL RETURN (**)	47	172,60	0,32 %	29,64 %	884 260	1 345 587 264	13,85

(**) PER moyen calculé sans la valeur UNILEVER CI

INDICES SECTORIELS

Base = 100 au 02 janvier 2025	Nombre de sociétés	Valeur	Evol. Jour	Evol. annuelle	Volume	Valeur	PER moyen
BRVM - TELECOMMUNICATIONS	3	103,69	-0,68 %	9,26 %	10 429	161 791 090	10,22
BRVM - CONSOMMATION DISCRETIONNAIRE	7	193,23	1,44 %	11,68 %	37 724	97 459 095	53,81
BRVM - SERVICES FINANCIERS	16	200,59	0,98 %	37,52 %	745 073	643 461 539	13,98
BRVM - CONSOMMATION DE BASE (**)	9	280,91	0,35 %	30,00 %	29 285	233 459 620	10,13
BRVM - INDUSTRIELS	6	206,24	1,05 %	55,85 %	34 083	85 121 795	22,70
BRVM - ENERGIE	4	154,32	-0,46 %	39,14 %	19 282	79 281 805	17,19
BRVM - SERVICES PUBLICS	2	223,40	1,08 %	110,95 %	8 384	45 012 320	20,55

(**) PER moyen calculé sans la valeur UNILEVER CI

Indicateurs	BRVM COMPOSITE
PER moyen du marché (**)	13,85
Taux de rendement moyen du marché	6,23
Taux de rentabilité moyen du marché	7,61
Nombre de sociétés cotées	47
Nombre de lignes obligataires	212
Volume moyen annuel par séance	1 709 333,00
Valeur moyenne annuelle par séance	2 839 338 836,80

(**) PER moyen calculé sans la valeur UNILEVER CI

Indicateurs	BRVM COMPOSITE
Ratio moyen de liquidité	30,46
Ratio moyen de satisfaction	34,01
Ratio moyen de tendance	111,66
Ratio moyen de couverture	89,55
Taux de rotation moyen du marché	0,08
Prime de risque du marché	1,47
Nombre de SGI participantes	34

Définitions

Volume moyen annuel par séance = Volume annuel échangé / nombre de séances
 Valeur moyenne annuelle par séance = Valeur annuelle échangée / nombre de séances
 Ratio moyen de liquidité = Moyenne des ratios de liquidité (Titres échangés / Volume des ordres de vente)
 Ratio moyen de satisfaction = Moyenne des ratios de satisfaction (Titres échangés / Volume des ordres d'achat)
 Ratio moyen de tendance = Moyenne des ratios de tendance (Volume des ordres d'achat / Volume des ordres de vente)
 Ratio moyen de couverture = Moyenne des ratios de couverture (Volume des ordres de vente / Volume des ordres d'achat)

Taux moyen de rotation = moyenne des taux de rotation des actions cotées (volume transigé/capital flottant)
 PER moyen du marché = moyenne des PER des actions cotées ayant un PER positif
 Taux de rendement moyen = moyenne des taux de rendement des actions cotées ayant distribué un dividende
 Taux de rentabilité moyen = moyenne des taux de rentabilité des actions cotées
 Prime de risque du marché = (1 / le PER moyen du marché) - le taux de référence actuel des emprunts d'Etat

BOURSE REGIONALE DES VALEURS MOBILIERES

Siège Social : Abidjan - Côte d'Ivoire, 18 av. Joseph Anoma
 Adresse : 01 BP 3802 Abidjan 01
 Tel : +225 20 31 55 50 / +225 20 32 66 85
 Fax : +225 20 32 66 84
 E-mail : brvm@brvm.org Site web : www.brvm.org

PAYS DE L'UEMOA



MARCHE DES ACTIONS

Code Sect. Act. (*)	Symbole	Titre	Cours Précédent	Cours du jour		Variation jour	Séance de cotation		Cours Référence	Variation de l'année précédente	Dernier dividende payé		Rdt. Net	PER
				Ouv.	Clôt.		Volume	Valeur			Montant net	Date		
COMPARTIMENT PRESTIGE			171,69	points		0,11 %								
CB	NTLC	NESTLE CI	15 200	15 200	15 325	0,82 %	1 660	24 883 320	15 325	43,90 %	721,6	18-août-25	4,71 %	18,36
CB	PALC	PALM CI	8 690	8 695	8 685	-0,06 %	2 406	20 801 640	8 685	7,22 %	451,45	10-sept.-25	5,20 %	8,66
CB	SPHC	SAPH CI	7 300	7 300	7 500	2,74 %	3 547	25 963 910	7 500	-5,06 %	323,84	17-juil.-25	4,32 %	7,68
ENE	SMBC	SMB CI	16 250	16 250	16 250	0,00 %	2 095	34 183 965	16 250	71,05 %	616	15-sept.-25	3,79 %	9,69
ENE	TTLT	TOTALENERGIES MARKETING CI	2 890	2 890	2 850	-1,38 %	9 974	28 425 365	2 850	22,06 %	195,67	3-sept.-25	6,87 %	19,75
ENE	TTLS	TOTALENERGIES MARKETING SN	3 440	3 440	3 400	-1,16 %	1 631	5 554 610	3 400	36,00 %	222,4	11-juil.-25	6,54 %	16,34
FIN	ECOC	ECOBANK COTE D'IVOIRE	16 700	16 800	16 800	0,60 %	1 069	18 011 730	16 800	5,00 %	781,44	26-mai-26	4,65 %	14,57
FIN	SGBC	SOCIETE GENERALE COTE D'IVOIRE	38 800	39 210	39 000	0,52 %	1 845	71 930 370	39 000	30,46 %	1645,78	5-août-25	4,22 %	11,97
FIN	SIBC	SOCIETE IVOIRIENNE DE BANQUE	8 670	8 670	8 800	1,50 %	9 985	87 461 815	8 800	53,04 %	330	31-juil.-25	3,75 %	15,83
TEL	ONTBF	ONATEL BF (d)	2 950	2 950	2 950	0,00 %	4 430	13 012 050	2 805	18,71 %	145,32	15-juin-26	4,93 %	13,82
TEL	ORAC	ORANGE COTE D'IVOIRE	15 900	15 500	15 555	-2,17 %	1 661	26 041 450	15 555	9,16 %	704	8-juin-26	4,53 %	13,97
TEL	SNTS	SONATEL SN	28 250	28 290	28 400	0,53 %	4 338	122 737 590	28 400	8,73 %	1740	26-mai-26	6,13 %	6,87
TOTAL							44 641	479 007 815						

COMPARTIMENT PRINCIPAL			311,17	points		0,85 %								
CB	SCRC	SUCRIVOIRE	2 900	2 900	3 075	6,03 %	11 727	35 368 305	3 075	190,09 %	40,5	20-août-21	1,32 %	
CB	SICC	SICOR CI	4 820	4 800	4 820	0,00 %	258	1 242 410	4 820	46,06 %	1919	25-sept.-00		150,27
CB	SLBC	SOLIBRA CI	38 010	39 485	38 500	1,29 %	779	30 061 745	38 500	33,22 %	1073,6	29-juil.-25	2,79 %	13,84
CB	SOGC	SOGB CI	8 450	8 450	8 525	0,89 %	7 348	60 580 755	8 525	7,91 %	528	15-juil.-25	6,19 %	14,74
CB	STBC	SITAB CI	21 895	21 895	21 900	0,02 %	1 549	33 925 510	21 900	10,72 %	2096	29-août-25	9,57 %	10,87
CB	UNLC	UNILEVER CI	59 345	59 300	58 000	-2,27 %	11	632 025	58 000	69,47 %	1233	9-juil.-12		831,81
CD	ABJC	SERVAIR ABIDJAN CI	3 130	3 350	3 360	7,35 %	13 302	44 652 075	3 360	15,86 %	206,2	30-sept.-24	6,14 %	27,55
CD	BNBC	BERNABE CI	1 750	1 750	1 880	7,43 %	2 584	4 688 520	1 880	33,33 %	150	24-juil.-23	7,98 %	557,98
CD	CFAC	CFAO MOTORS CI	1 580	1 580	1 600	1,27 %	7 616	12 123 125	1 600	11,89 %	7,04	19-août-25	0,44 %	61,83
CD	LNBB	LOTIERIE NATIONALE DU BENIN	3 830	3 820	3 835	0,13 %	3 440	13 177 895	3 835	-10,71 %	275,5	31-juil.-25	7,18 %	16,59
CD	NEIC	NEI-CEDA CI	1 990	1 965	2 025	1,76 %	5 553	11 124 310	2 025	68,75 %	81,78	25-juin-24	4,04 %	12,69
CD	PRSC	TRACTAFRIC MOTORS CI	4 200	4 200	4 150	-1,19 %	658	2 761 655	4 150	7,10 %	182,16	30-sept.-25	4,39 %	17,95
CD	UNXC	UNIWAX CI	1 950	1 945	1 970	1,03 %	4 571	8 931 515	1 970	40,71 %	60,75	29-juil.-22	3,08 %	
ENE	SHEC	VIVO ENERGY CI	2 055	2 055	2 075	0,97 %	5 582	11 117 865	2 075	43,60 %	75,29	22-oct.-25	3,63 %	21,69
FIN	BICB	BIIC BN	5 720	5 720	5 505	-3,76 %	8 819	49 079 390	5 505	10,65 %	254,6	15-sept.-25	4,62 %	10,48
FIN	BICC	BICI CI	28 500	28 320	28 450	-0,18 %	276	7 857 940	28 450	46,31 %	830,72	23-mai-25	2,92 %	12,98
FIN	BOAB	BANK OF AFRICA BN	8 600	8 600	8 750	1,74 %	2 159	18 828 925	8 750	49,57 %	585	26-mai-26	6,69 %	17,65
FIN	BOABF	BANK OF AFRICA BF	5 550	5 550	5 550	0,00 %	3 449	19 128 410	5 550	48,00 %	397	23-avr.-26	7,15 %	12,68
FIN	BOAC	BANK OF AFRICA CI	8 805	8 810	8 900	1,08 %	7 708	68 379 215	8 900	23,96 %	597,53	6-mai-26	6,71 %	11,11
FIN	BOAM	BANK OF AFRICA ML	4 635	4 635	4 630	-0,11 %	3 901	18 070 090	4 630	15,75 %	305,04	3-juin-26	6,59 %	11,47
FIN	BOAN	BANK OF AFRICA NG	3 735	3 735	3 700	-0,94 %	7 083	26 339 010	3 700	41,76 %	209,25	3-juin-25	5,66 %	188,04
FIN	BOAS	BANK OF AFRICA SENEGAL	7 350	7 345	7 340	-0,14 %	10 552	77 203 315	7 340	40,08 %	450	1-juin-26	6,13 %	12,06
FIN	CBIBF	CORIS BANK INTERNATIONAL	21 600	21 670	22 075	2,20 %	1 306	28 874 035	22 075	104,78 %	555	7-juil.-25	2,51 %	10,79
FIN	ETIT	ECOBANK TRANS. INCORP. TG	32	32	33	3,13 %	658 868	20 950 879	33	43,48 %	,6	8-juin-23	1,83 %	1,73
FIN	NSBC	NSIA BANQUE COTE D'IVOIRE	19 000	19 100	19 500	2,63 %	2 008	38 864 660	19 500	70,38 %	668,15	9-juil.-25	3,43 %	11,85
FIN	ORGT	ORAGROUP TOGO	2 715	2 715	2 780	2,39 %	4 000	10 914 010	2 780	15,83 %	59,52	17-juil.-20	2,14 %	8,92

FIN	SAFC	SAFCA CI	3 700	3 700	3 700	0,00 %	22 045	81 567 745	3 700	11,95 %	23,04	29-juil.-11	42,86
IND	CABC	SICABLE CI	3 975	3 975	4 000	0,63 %	1 923	7 741 015	4 000	69,49 %	152,02	1-juin-26	3,80 % 16,45
IND	FTSC	FILTISAC CI	2 290	2 275	2 220	-3,06 %	8 198	18 127 850	2 220	0,00 %	1726,56	30-sept.-25	77,77 % 67,19
IND	SDSC	AFRICA GLOBAL LOGISTICS CI	1 980	1 980	1 990	0,51 %	9 855	19 537 440	1 990	31,35 %	92	29-août-25	4,62 % 5,14
IND	SEMC	EVIOSYS PACKAGING SIEM CI	1 575	1 570	1 590	0,95 %	4 508	7 126 945	1 590	127,14 %	14	28-déc.-21	0,88 % 39,57
IND	SIVC	ERIU CI (Ex AIR LIQUIDE CI)	2 840	2 840	2 835	-0,18 %	691	1 944 800	2 835	79,43 %	63	29-sept.-17	65,69
IND	STAC	SETAO CI	3 340	3 395	3 550	6,29 %	8 908	30 643 745	3 550	167,92 %	66,15	18-juil.-22	1,86 %
SPU	CIEC	CIE CI	4 950	4 870	5 000	1,01 %	7 862	38 753 340	5 000	111,86 %	158,4	31-juil.-25	3,17 % 21,33
SPU	SDCC	SODE CI	11 950	11 950	12 100	1,26 %	522	6 258 980	12 100	108,62 %	352	30-sept.-25	2,91 % 18,52
TOTAL							839 619	866 579 449					

TOTAL	
TOTAL - MARCHÉ DES ACTIONS	884 260 1 345 587 264
Secteurs d'activités (*) : TEL : BRVM-TELECOMMUNICATIONS ; FIN : BRVM - SERVICES FINANCIERS ; CD : BRVM - CONSOMMATION DISCRETIONNAIRE ; CB : BRVM - CONSOMMATION DE BASE ; IND : BRVM - INDUSTRIELS ; ENE : BRVM - ENERGIE ; SPU : BRVM - SERVICES PUBLICS	

MARCHÉ DES DROITS

Symbole	Titre	Cours Précédent	Cours du jour		Variation jour	Séance de cotation		Cours Référence	Variation depuis l'origine	Parité	Période de négociation	
			Ouv.	Clôt.		Volume	Valeur				Début	fin

TOTAL	
TOTAL - MARCHÉ DES DROITS	
Légende: (d) Ex-dividende (V) Variation par rapport au cours de référence Cours du jour: Ouv.: Ouverture Clôt.: Clôture Moy.: Moyen Mentions : NC: Non Coté Ex-c: Ex-coupon Ex-d: Ex-droit SP: Suspendu Val-T: Valeur Théorique PER = Cours / BNPA selon les données disponibles Rdt. Net: Rendement net (DNPA / Cours) Comp.: 1 - Premier Compartiment 2 - Second Compartiment 3 - Compartiment de croissance Ratio de liquidité = Titres échangés / Volume des ordres de vente : Progression de l'indice sectoriel : Stabilité de l'indice sectoriel : Recul de l'indice sectoriel	

MARCHE DES OBLIGATIONS
1. OBLIGATIONS CLASSIQUES

Symbole	Titre	Valeur nominale	Cours Précédent	Cours du jour	Cours Référence	Séance de cotation	Coupon couru	Coupon d'intérêt	Période	Montant net	Eché.	Type Amort
OBLIGATIONS SOUVERAINES												
EOM.O10	ETAT DU MALI 6,20 % 2022-2029	10 000	10 000	NC	10 000		312,55	A	620,00	9-déc.-26	ACD	
EOM.O11	ETAT DU MALI 6,40 % 2023-2030	10 000	10 000	NC	10 000		113,97	A	640,00	7-avr.-27	ACD	
EOM.O12	ETAT DU MALI 6,50 % 2023-2030	10 000	9 800	NC	9 800		566,30	A	650,00	28-juil.-26	ACD	
EOM.O13	ETAT DU MALI 6,50 % 2024-2034	10 000	10 000	NC	10 000		119,32	A	650,00	5-avr.-27	ACD	
EOM.O14	ETAT DU MALI 3,00 % 2024-2031	10 000	10 000	NC	10 000		258,08	A	300,00	1-août-26	ACD	
EOM.O15	ETAT DU MALI 6,55 % 2024-2031	10 000	10 000	NC	10 000		412,74	A	655,00	24-oct.-26	ACD	
EOM.O16	ETAT DU MALI 6,35 % 2024-2029	10 000	10 000	NC	10 000		400,14	A	635,00	24-oct.-26	ACD	
EOM.O17	ETAT DU MALI 6,55% 2025-2032	10 000	10 000	NC	10 000		134,59	A	655,00	28-mars-27	ACD	
EOM.O18	ETAT DU MALI 6,35% 2025-2030	10 000	10 000	NC	10 000		130,48	A	635,00	28-mars-27	ACD	
EOM.O19	ETAT DU MALI 6,55% 2025-2032	10 000	10 000	NC	10 000		538,36	A	655,00	15-août-26	ACD	
EOM.O20	ETAT DU MALI 6,35% 2025-2030	10 000	10 000	NC	10 000		521,92	A	635,00	15-août-26	ACD	
EOM.O21	ETAT DU MALI 6,55% 2026-2036	10 000	10 000	NC	10 000		174,07	A	655,00	6-mars-27	ACD	
EOM.O22	ETAT DU MALI 6,35% 2026-2033	10 000	10 000	NC	10 000		168,75	A	635,00	6-mars-27	ACD	
EOM.O4	ETAT DU MALI 6,50% 2019-2027	4 000	4 620	NC	4 620		237,92	A	260,00	12-juil.-26	AC	
EOM.O5	ETAT DU MALI 6,50% 2020-2028	4 000	3 933	NC	3 933.20		54,14	A	260,00	27-mars-27	ACD	
EOM.O6	ETAT DU MALI 6,50% 2020-2027	4 000	4 000	NC	4 000		137,14	A	260,00	30-nov.-26	AC	
EOM.O7	ETAT DU MALI 6,50% 2021-2031	6 250	6 250	6 150	6 150	37	227 550	62,33	A	406,25	16-avr.-27	AC
EOM.O8	ETAT DU MALI 6,20 % 2022-2032	10 000	10 000	NC	10 000		470,52	A	620,00	7-sept.-26	ACD	
EOM.O9	ETAT DU MALI 6,30% 2022-2032	10 000	9 795	NC	9 795		317,59	A	630,00	9-déc.-26	ACD	
EOS.O10	ETAT DU SENEGAL 6,15 % 2023-2030	10 000	10 000	NC	10 000		123,67	S	307,50	29-sept.-26	ACD	
EOS.O11	ETAT DU SENEGAL 6,35 % 2023-2033	10 000	10 000	NC	10 000		127,69	S	317,50	29-sept.-26	ACD	
EOS.O12	ETAT DU SENEGAL 6,15 % 2023-2028	10 000	9 700	NC	9 700		198,77	S	307,50	14-août-26	ACD	
EOS.O13	ETAT DU SENEGAL 6,30 % 2023-2030	10 000	9 999	NC	9 999		203,62	S	315,00	14-août-26	ACD	
EOS.O14	ETAT DU SENEGAL 6,50 % 2023-2033	10 000	10 000	9 800	9 800	4 997	48 970 600	210,08	S	325,00	14-août-26	ACD
EOS.O15	ETAT DU SENEGAL 6,25 % 2024-2029	10 000	10 000	NC	10 000		210,64	S	312,50	9-août-26	ACD	
EOS.O16	ETAT DU SENEGAL 6,45 % 2024-2031	10 000	10 000	NC	10 000		217,38	S	322,50	9-août-26	ACD	
EOS.O17	ETAT DU SENEGAL 6,65 % 2024-2034	10 000	10 000	NC	10 000		224,12	S	332,50	9-août-26	ACD	
EOS.O18	ETAT DU SENEGAL 6,40 % 2025-20	10 000	9 950	NC	9 950		97,92	S	320,00	16-oct.-26	IF	
EOS.O19	ETAT DU SENEGAL 6,60 % 2025-2030	10 000	10 000	NC	10 000		100,98	S	330,00	16-oct.-26	ACD	
EOS.O20	ETAT DU SENEGAL 6,75 % 2025-20	10 000	9 700	NC	9 700		103,28	S	337,50	16-oct.-26	ACD	
EOS.O21	ETAT DU SENEGAL 6,95 % 2025-20	10 000	10 000	NC	10 000		106,34	S	347,50	16-oct.-26	ACD	
EOS.O22	ETAT DU SENEGAL 6,40% 2025-202	10 000	9 800	NC	9 800		96,44	S	320,88	17-oct.-26	IF	
EOS.O23	ETAT DU SENEGAL 6,60% 2025-203	10 000	10 000	NC	10 000		99,45	S	330,90	17-oct.-26	ACD	
EOS.O24	ETAT DU SENEGAL 6,75% 2025-2032	10 000	9 800	NC	9 800		101,71	S	338,42	17-oct.-26	ACD	
EOS.O25	ETAT DU SENEGAL 6,95% 2025-2035	10 000	9 500	NC	9 500		104,73	S	348,45	17-oct.-26	ACD	
EOS.O26	ETAT DU SENEGAL 6,40% 2025-2028	10 000	9 950	NC	9 950		266,96	S	320,00	11-juil.-26	IF	
EOS.O27	ETAT DU SENEGAL 6,60% 2025-2030	10 000	9 950	NC	9 950		275,30	S	330,00	11-juil.-26	ACD	
EOS.O28	ETAT DU SENEGAL 6,75% 2025-2032	10 000	10 000	9 800	9 800	2 150	21 070 000	281,56	S	337,50	11-juil.-26	ACD
EOS.O29	ETAT DU SENEGAL 6,95% 2025-2035	10 000	10 000	NC	10 000		289,90	S	347,50	11-juil.-26	ACD	
EOS.O30	ETAT DU SENEGAL 6,40% 2025-2028	10 000	10 000	NC	10 000		288,35	S	320,00	29-juin-26	IF	
EOS.O31	ETAT DU SENEGAL 6,60% 2025-2030	10 000	10 000	NC	10 000		297,36	S	330,00	29-juin-26	ACD	
EOS.O32	ETAT DU SENEGAL 6,75% 2025-2032	10 000	10 000	NC	10 000		304,12	S	337,50	29-juin-26	ACD	
EOS.O33	ETAT DU SENEGAL 6,95% 2025-2035	10 000	10 000	NC	10 000		313,13	S	347,50	29-juin-26	ACD	
EOS.O8	ETAT DU SENEGAL 5,95% 2022-2034	10 000	10 000	NC	10 000		236,93	A	595,00	29-déc.-26	ACD	
EOS.O9	ETAT DU SENEGAL 6,00 % 2023-20	10 000	9 800	NC	9 800		120,65	S	300,00	29-sept.-26	ACD	
TPBF.O10	TPBF 6,50% 2020 - 2028	3 333	3 333	NC	3 333.36		48,87	S	108,33	20-sept.-26	ACD	
TPBF.O11	TPBF 6,50 % 2020-2028	4 169	4 127	NC	4 126.89		114,53	S	135,49	9-juil.-26	ACD	
TPBF.O12	TPBF 6,50% 2021-2031	10 000	9 990	NC	9 990		137,77	S	325,00	25-sept.-26	ACD	
TPBF.O13	TPBF 6,50 % 2021 - 2031	10 000	9 600	NC	9 600		280,11	S	325,00	6-juil.-26	ACD	
TPBF.O14	TPBF 6,30% 2022-2034	10 000	9 799	NC	9 799		174,62	S	315,00	1-sept.-26	ACD	
TPBF.O15	ETAT DU BURKINA 6,30 % 2022-2	10 000	10 000	NC	10 000		46,22	S	315,00	15-nov.-26	ACD	
TPBF.O16	ETAT DU BURKINA 6% 2023-2028	10 000	10 000	NC	10 000		251,93	S	300,00	10-juil.-26	ACD	
TPBF.O17	TPBF 6,30 % 2023-2030	10 000	10 000	NC	10 000		103,28	S	315,00	12-oct.-26	ACD	
TPBF.O18	TPBF 6,50% 2023-2033	10 000	9 950	NC	9 950		106,56	S	325,00	12-oct.-26	ACD	

TPBF.O19	ETAT DU BURKINA 6,30% 2024-2029	10 000	10 000	NC	10 000			61,63	S	315,00	6-nov.-26	ACD
TPBF.O20	ETAT DU BURKINA 6,55% 2024-2031	10 000	10 000	NC	10 000			64,08	S	327,50	6-nov.-26	ACD
TPBF.O21	ETAT DU BURKINA 6,50% 2024-2029	10 000	9 650	NC	9 650			24,73	S	325,00	28-nov.-26	ACD
TPBF.O22	ETAT DU BURKINA 6,80% 2024-2032	10 000	10 000	NC	10 000			25,87	S	340,00	28-nov.-26	ACD
TPBF.O23	ETAT DU BURKINA 6,60% 2025-2030	10 000	10 300	NC	10 300			86,56	S	330,00	24-oct.-26	ACD
TPBF.O24	ETAT DU BURKINA 6,80% 2025-2032	10 000	9 995	10 000	10 000	203	2 030 000	89,18	S	340,00	24-oct.-26	ACD
TPBF.O25	ETAT DU BURKINA 7% 2025-2035	10 000	10 000	NC	10 000			91,80	S	350,00	24-oct.-26	ACD
TPBF.O4	TPBF 6,50% 2017-2027	10 000	10 340	NC	10 340			233,29	S	322,33	31-juil.-26	ACD
TPBF.O8	TPBF 6,50% 2019-2027	10 000	9 650	NC	9 650			64,11	S	327,67	6-nov.-26	ACD
TPBF.O9	TPBF 6,50% 2019 - 2027	10 000	11 499	NC	11 499			113,66	S	325,00	8-oct.-26	ACD
TPBJ.O10	TPBJ 6,15% 2025-2035	10 000	10 000	NC	10 000			342,04	A	615,00	20-nov.-26	ACD
TPBJ.O3	TPBJ 6,50% 2020-2028	10 000	10 000	NC	10 000			516,44	A	650,00	25-août-26	AC
TPBJ.O4	TPBJ 5,50 % 2022-2037	10 000	10 000	NC	10 000			153,70	A	550,00	1-mars-27	AC
TPBJ.O5	TPBJ 5,85 % 2022-2042	10 000	10 000	NC	10 000			163,48	A	585,00	1-mars-27	ACD
TPBJ.O6	TPBJ 5,75% 2022-2037	10 000	10 000	NC	10 000			500,96	A	575,00	28-juil.-26	ACD
TPBJ.O7	TPBJ 5,70% 2023-2030	10 000	10 000	NC	10 000			140,55	A	570,00	13-mars-27	AC
TPBJ.O8	TPBJ 6,20% 2023-2038	10 000	10 000	NC	10 000			152,88	A	620,00	13-mars-27	AC
TPBJ.O9	TPBJ 6,00% 2025-2032	10 000	9 980	NC	9 980			333,70	A	600,00	20-nov.-26	ACD
TPCI.O100	TPCI 5,85% 2025-2032	10 000	10 000	NC	10 000			280,48	A	585,00	18-déc.-26	ACD
TPCI.O101	TPCI 5,85% 2026-2033	10 000		10 000	10 000	48	480 000	144,25	A	585,00	13-mars-27	ACD
TPCI.O102	TPCI 6,00% 2026-2036	10 000		10 000	10 000	100	1 000 000	147,95	A	600,00	13-mars-27	ACD
TPCI.O21	TPCI 6% 2016-2028	10 000	10 000	NC	10 000			105,21	A	600,00	8-avr.-27	ACD
TPCI.O22	TPCI 5,90% 2016 - 2026	10 000	10 000	NC	10 000			583,53	A	590,00	15-juin-26	ACD
TPCI.O23	TPCI 5,90% 2016-2026	10 000	10 000	NC	10 000			332,99	A	590,00	17-nov.-26	ACD
TPCI.O24	TPCI 6,25% 2017-2029	10 000	9 700	NC	9 700			122,95	S	312,50	30-sept.-26	ACD
TPCI.O28	TPCI 6% 2018 - 2026	10 000	9 200	NC	9 200			516,16	A	600,00	1-août-26	ACD
TPCI.O29	TPCI 6% 2018-2026	10 000	10 000	NC	10 000			774,73	A	600,00	19-avr.-26	ACD
TPCI.O31	TPCI 5,75% 2019 - 2026	10 000	10 230	NC	10 230			560,82	A	575,00	20-juin-26	ACD
TPCI.O32	TPCI 2,23% 2019-2026	10 000		NC				217,50	A	223,00	20-juin-26	ACD
TPCI.O34	TPCI 6% 2019-2029	3 750	3 675	NC	3 675			51,16	A	225,00	20-mars-27	ACD
TPCI.O35	TPCI 5,75% 2019 -2026	10 000	10 000	NC	10 000			527,74	A	575,00	11-juil.-26	ACD
TPCI.O36	TPCI 5,75% 2019- 2026	10 000	10 000	NC	10 000			463,15	A	575,00	21-août-26	ACD
TPCI.O37	TPCI 5,80% 2019-2026	2 000	2 011	NC	2 011			60,07	A	116,00	4-déc.-26	ACD
TPCI.O38	TPCI 5,75% 2019-2026	2 000	1 990	NC	1 990			59,55	A	115,00	4-déc.-26	ACD
TPCI.O39	TPCI 5,75% 2019 - 2026	2 000	2 000	NC	2 000			74,67	A	115,00	17-oct.-26	ACD
TPCI.O40	TPCI 5,75% 2019-2026	2 000	2 000	NC	2 000			47,89	A	115,00	10-janv.-27	ACD
TPCI.O41	TPCI 5,80% 2020-2027	10 000	10 000	NC	10 000			163,67	A	580,00	28-févr.-27	ACD
TPCI.O42	TPCI 5,90% 2020-2030	10 000	10 000	NC	10 000			166,49	A	590,00	28-févr.-27	ACD
TPCI.O43	TPCI 5,90% 2020 - 2030	10 000	10 000	NC	10 000			79,21	A	590,00	23-avr.-27	ACD
TPCI.O44	TPCI 5,80% 2020 - 2027	10 000	9 800	NC	9 800			77,86	A	580,00	23-avr.-27	ACD
TPCI.O45	TPCI 5,80% 2020 -2027	4 000	4 000	NC	4 000			228,82	A	232,00	16-juin-26	ACD
TPCI.O46	TPCI 5,90% 2020 - 2030	6 250	6 375	NC	6 375			363,70	A	368,75	16-juin-26	ACD
TPCI.O47	TPCI 5,80% 2020 - 2027	4 000	4 100	NC	4 100			228,82	A	232,00	16-juin-26	ACD
TPCI.O48	TPCI 5,80% 2020- 2027	4 000	4 039	NC	4 039.20			201,49	A	232,00	29-juil.-26	ACD
TPCI.O49	TPCI 5,90% 2020- 2030	6 250	6 303	NC	6 303.13			320,26	A	368,75	29-juil.-26	ACD
TPCI.O50	TPCI 5,90% 2020-2030	6 250	6 250	NC	6 250			289,95	A	368,75	28-août-26	ACD
TPCI.O51	TPCI 5,80 % 2020-2027	4 000	4 000	NC	4 000			160,18	A	232,00	2-oct.-26	ACD
TPCI.O52	TPCI 5,90 % 2020 -2030	6 250	6 250	NC	6 250			254,59	A	368,75	2-oct.-26	ACD
TPCI.O53	TPCI 5,80% 2020-2027	4 000	4 240	NC	4 240			143,65	A	232,00	28-oct.-26	ACD
TPCI.O54	TPCI 5,90% 2020-2030	6 250	6 250	NC	6 250			228,32	A	368,75	28-oct.-26	ACD
TPCI.O55	TPCI 5,80% 2020 -2027	4 000	4 000	NC	4 000			106,78	A	232,00	25-déc.-26	ACD
TPCI.O56	TPCI 5,90% 2020- 2030	6 250	7 726	NC	7 726.25			169,73	A	368,75	25-déc.-26	ACD
TPCI.O57	TPCI 5,80% 2020-2027	4 000	3 880	NC	3 880			129,03	A	232,00	20-nov.-26	ACD
TPCI.O58	TPCI 5,80% 2021-2028	4 000	4 000	NC	4 000			59,75	A	232,00	9-mars-27	ACD
TPCI.O59	TPCI 5,90% 2021-2031	6 250	6 469	NC	6 468.75			94,97	A	368,75	9-mars-27	ACD
TPCI.O60	TPCI 5,80% 2021-2028	10 000	10 000	NC	10 000			46,08	A	580,00	13-mai-27	ACD
TPCI.O61	TPCI 5,90% 2021-2031	10 000	10 000	NC	10 000			46,88	A	590,00	13-mai-27	ACD
TPCI.O62	TPCI 5,80 % 2021 -2028	6 000	6 000	NC	6 000			329,88	A	348,00	30-juin-26	ACD
TPCI.O63	TPCI 5,90% 2021 -2031	7 500	7 500	NC	7 500			419,47	A	442,50	30-juin-26	ACD
TPCI.O64	TPCI 5,80 % 2021 - 2028	6 000	5 969	NC	5 968.80			285,07	A	348,00	16-août-26	ACD
TPCI.O65	TPCI 5,90 % 2021-2031	7 500	7 500	NC	7 500			307,93	A	442,50	30-sept.-26	ACD
TPCI.O66	TPCI 5,90% 2021-2031	7 500	7 300	NC	7 299.75			264,29	A	442,50	5-nov.-26	ACD
TPCI.O67	TPCI 5,90 % 2021-2036	10 000	10 000	NC	10 000			286,11	A	590,00	16-déc.-26	ACD
TPCI.O68	TPCI 5,90 % 2022-2037	10 000	10 000	NC	10 000			210,14	A	590,00	1-févr.-27	ACD
TPCI.O69	TPCI 5,75 % 2022-2037	10 000	10 000	NC	10 000			127,60	A	575,00	22-mars-27	ACD
TPCI.O70	TPCI 5,75 % 2022-2037	10 000	10 000	NC	10 000			67,74	A	575,00	29-avr.-27	ACD

TPCI.071	TPCI 5,65% 2022-2032	10 000	10 000	NC	10 000			558,81	A	565,00	15-juin-26	ACD
TPCI.072	TPCI 5,65% 2022-2029	8 000	8 000	NC	8 000			392,56	A	452,00	29-juil.-26	ACD
TPCI.073	TPCI 5,75% 2022-2032	8 750	8 750	NC	8 750			436,96	A	503,13	29-juil.-26	ACD
TPCI.074	TPCI 5,85% 2022-2042	8 947	8 947	NC	8 947,37			454,59	A	523,42	29-juil.-26	ACD
TPCI.075	TPCI 5,65% 2022-2029	10 000	10 700	NC	10 700			382,34	A	565,00	7-oct.-26	ACD
TPCI.076	TPCI 5,75% 2022-2032	10 000	10 500	NC	10 500			389,11	A	575,00	7-oct.-26	ACD
TPCI.077	TPCI (TAUX DE BASE + SPREAD) % 2022-2029	10 000	10 000	NC	10 000			50,29	T	149,25	11-août-26	ACD
TPCI.078	TPCI 5,65% 2022-2029	10 000	10 000	NC	10 000			278,63	A	565,00	13-déc.-26	ACD
TPCI.079	TPCI 5,75% 2023-2030	8 000	8 600	NC	8 600			129,81	A	460,00	28-févr.-27	ACD
TPCI.080	TPCI 6% 2023-2030	10 000	10 000	10 000	10 000	54	540 000	41,10	A	600,00	17-mai-27	ACD
TPCI.081	TPCI 5,90% 2023-2028	10 000	10 500	NC	10 500			509,18	A	590,00	31-juil.-26	ACD
TPCI.082	TPCI 6,00% 2023-2030	10 000	9 900	NC	9 900			517,81	A	600,00	31-juil.-26	ACD
TPCI.083	TPCI 5,90 % 2023-2028	10 000	9 900	NC	9 900			391,18	A	590,00	12-oct.-26	ACD
TPCI.084	TPCI 6,00 % 2023-2030	10 000	10 000	NC	10 000			397,81	A	600,00	12-oct.-26	ACD
TPCI.085	TPCI 5,90 % 2023 - 2028	10 000	10 000	NC	10 000			289,34	A	590,00	14-déc.-26	ACD
TPCI.086	TPCI 6,00 % 2023 - 2030	10 000	10 000	NC	10 000			294,25	A	600,00	14-déc.-26	ACD
TPCI.087	TPCI 5,90% 2024-2029	10 000	9 700	NC	9 700			126,08	A	590,00	25-mars-27	ACD
TPCI.088	TPCI 6,00% 2024-2031	10 000	10 000	NC	10 000			128,22	A	600,00	25-mars-27	ACD
TPCI.089	TPCI 5,90% 2024-2029	10 000	12 100	NC	12 100			528,58	A	590,00	19-juil.-26	ACD
TPCI.090	TPCI 6,00% 2024-2031	10 000	10 000	NC	10 000			537,53	A	600,00	19-juil.-26	ACD
TPCI.091	TPCI 5,90% 2024-2029	10 000	10 000	NC	10 000			467,15	A	590,00	26-août-26	ACD
TPCI.092	TPCI 6,00% 2024-2031	10 000	9 900	NC	9 900			475,07	A	600,00	26-août-26	ACD
TPCI.093	TPCI 5,90% 2024-2029	10 000	9 700	9 700	9 700	2 500	24 250 000	329,75	A	590,00	19-nov.-26	ACD
TPCI.094	TPCI 6,00% 2024-2031	10 000	9 800	NC	9 800			335,34	A	600,00	19-nov.-26	ACD
TPCI.095	TPCI 5,90% 2025-2030	10 000	10 000	NC	10 000			156,79	A	590,00	6-mars-27	ACD
TPCI.096	TPCI 6,00% 2025-2032	10 000	10 000	NC	10 000			159,45	A	600,00	6-mars-27	ACD
TPCI.097	TPCI 5,90% 2025-2030	10 000	10 000	NC	10 000			501,10	A	590,00	5-août-26	ACD
TPCI.098	TPCI 6,00% 2025-2032	10 000	10 000	NC	10 000			509,59	A	600,00	5-août-26	ACD
TPCI.099	TPCI 5,60% 2025-2030	10 000	10 000	NC	10 000			268,49	A	560,00	18-déc.-26	ACD
TPNE.010	TRESOR PUBLIC DU NIGER 6,60 % 2025-2030	10 000	10 000	NC	10 000			198,90	A	660,00	21-févr.-27	ACD
TPNE.02	TRESOR PUBLIC DU NIGER 6,50% 2019 - 2026	10 000	9 900	SP	9 900			559,18	A	650,00	1-août-26	ACD
TPNE.03	TRESOR PUBLIC DU NIGER 6,5% 2020-2027	4 000	3 892	SP	3 892			224,38	A	260,00	31-juil.-26	ACD
TPNE.04	TRESOR PUBLIC DU NIGER 6,30% 2	7 500	7 500	SP	7 500			376,71	A	472,50	24-août-26	ACD
TPNE.05	TPNE 6,15 % 2022-2034	10 000	11 550	SP	11 550			11,51	A	300,82	4-déc.-26	ACD
TPNE.06	TRESOR PUBLIC DU NIGER 6,15% 2022 - 2034	9 000	8 955	SP	8 955			271,44	A	553,50	14-déc.-26	ACD
TPNE.07	TRESOR PUBLIC DU NIGER 6,25 % 2023-2028	7 500	7 500	SP	7 500			453,34	A	468,75	23-juin-26	ACD
TPNE.08	TRESOR PUBLIC DU NIGER 6,60% 2025-2030	10 000	10 000	NC	10 000			280,27	A	660,00	7-janv.-27	ACD
TPNE.09	TRESOR PUBLIC DU NIGER 6,90% 2025-2032	10 000		NC				293,01	A	690,00	7-janv.-27	ACD
TPTG.02	TPTG 6% 2022-2037	10 000	10 000	NC	10 000			340,27	A	600,00	16-nov.-26	ACD
TPTG.03	TPTG 6,45% 2025-2030	10 000	10 000	NC	10 000			171,41	A	645,00	6-mars-27	ACD
TPTG.04	TPTG 6,60% 2025-2032	10 000	10 000	NC	10 000			175,40	A	660,00	6-mars-27	ACD
TPTG.05	TPTG 6,50% 2026-2031	10 000	10 000	NC	10 000			235,07	A	650,00	30-janv.-27	ACD
TPTG.06	TPTG 6,70% 2026-2033	10 000	10 000	NC	10 000			242,30	A	670,00	30-janv.-27	ACD
TOTAL						10 089	98 568 150					

OBLIGATIONS D'INSTITUTIONS FINANCIÈRES RÉGIONALES ET INTERNATIONALES

BIDC.04	BIDC-EBID 6.10% 2017-2027	2 500	2 500	NC	2 500			150,41	A	152,50	16-juin-26	ACD
BIDC.05	BIDC-EBID 6,40% 2019-2026	10 000	11 500	11 500	11 500	2	23 000	265,19	S	320,00	12-juil.-26	ACD
BIDC.06	BIDC-EBID 6,50 % 2021-2028	4 000	4 618	NC	4 618			17,10	S	131,07	18-nov.-26	ACD
BIDC.07	BIDC-EBID 5,90% 2022-2029	6 000	6 000	NC	6 000			1,94	S	177,48	9-déc.-26	ACD
CRRH.010	CRRH-UEMOA 6,10% 2022-2037	10 000	10 000	NC	10 000			215,69	S	305,00	3-août-26	AC
CRRH.06	CRRH-UEMOA 5.85% 2016-2026	10 000	10 000	NC	10 000			256,95	S	292,50	3-juil.-26	ACD
CRRH.07	CRRH-UEMOA 5.95% 2017-2029	2 917	2 917	NC	2 917			11,79	S	86,77	17-nov.-26	AC
CRRH.08	CRRH-UEMOA 5.95% 2018-2030	4 167	4 125	NC	4 125			117,15	S	123,96	21-juin-26	AC
CRRH.09	CRRH-UEMOA 6.05% 2018-2033	5 333	5 333	NC	5 333			152,47	S	161,33	21-juin-26	AC
TOTAL						2	23 000					

OBLIGATIONS D'ENTREPRISES

Symbole	Titre	Valeur nominale	Cours Précédent	Cours du jour	Cours Référence	Séance de cotation Volume	Valeur	Coupon couru	Période	Coupon d'intérêt Montant net	Eché.	Type Amort
FDFINBF.O1	FIDELIS FINANCE CAP25 7,00% 2023-2028	6 250	6 250	NC	6 250		24,79	S	207,32	20-nov.-26	ACD	
FDFINBF.O2	FIDELIS FINANCE PME ELAN CROISSANCE UMOA 7% 2025-2030	10 000	10 000	NC	10 000		241,64	S	347,12	5-août-26	ACD	
FDFINBF.O3	FIDELIS FINANCE PME ELAN CROISSANCE UMOA 2 - 7% 2025-2030	10 000	10 000	10 000	10 000	189	1 890 000	199,45	S	347,12	27-août-26	ACD
NRMC.O1	NOURMONY HOLDING 7,25% 2024-2029	10 000	10 000	NC	10 000		204,39	S	352,33	26-août-26	ACD	
ORGT.O2	ORAGROUP SA 7,15% 2021-2028	5 000	5 900	NC	5 900		44,93	S	178,75	26-oct.-26	ACD	
PADS.O3	PAD 6,60% 2020-2027	3 000	3 000	NC	3 000		28,67	S	99,00	19-oct.-26	ACD	
PTRC.O1	PETRO IVOIRE 6,80% 2022-2029	10 000	12 500	NC	12 500		325,88	S	333,20	15-juin-26	ACD	
SNTS.O2	SONATEL 6,50% 2020-2027	3 000	3 000	3 000	3 000	63	189 000	73,32	S	90,90	16-juil.-26	ACD
TOTAL						252	2 079 000					
TOTAL - OBLIGATIONS CLASSIQUES						10 343	100 670 150					

2. OBLIGATIONS VERTES, SOCIALEMENT RESPONSABLES ET DURABLES (GSS)

Symbole	Titre	Valeur nominale	Cours Précédent	Cours du jour	Cours Référence	Séance de cotation Volume	Valeur	Coupon couru	Période	Coupon d'intérêt Montant net	Eché.	Type Amort
OBLIGATIONS GSS SOUVERAINES												
TOTAL												
OBLIGATIONS GSS D'INSTITUTIONS FINANCIÈRES RÉGIONALES ET INTERNATIONALES												
BIDC.O8	BIDC-EBID GSS BOND 6,50% 2024-2031	10 000	10 000	10 000	10 000	30	300 000	236,85	S	322,33	29-juil.-26	ACD
CRRH.O11	SOCIAL BOND CRRH-UEMOA 6,00% 2025-2040	10 000	10 000	NC	10 000			11,51	S	300,82	4-déc.-26	ACD
TOTAL						30	300 000					
OBLIGATIONS GSS D'ENTREPRISES												
BABS.O1	GSS BAOBAB 6,80% 2024-2029	10 000	10 000	NC	10 000			84,06	S	320,48	24-oct.-26	ACD
ECOC.O1	GENDER BOND ECOBANK CI 6,50% 2024-2029	10 000	10 000	NC	10 000			158,81	A	637,00	12-mars-27	ACD
TOTAL												
TOTAL - OBLIGATIONS VERTES, SOCIALEMENT RESPONSABLES ET DURABLES						30	300 000					

3. FONDS COMMUNS DE TITRISATION DE CREANCES (FCTC)

Symbole	Titre	Valeur nominale	Cours Précédent	Cours du jour	Cours Référence	Séance de cotation Volume	Valeur	Coupon couru	Période	Coupon d'intérêt Montant net	Eché.	Type Amort
FCTC D'ÉTAT ET D'INSTITUTIONS À PARTICIPATION MAJORITAIRE PUBLIQUE												
FEPTC.O1	FCTC EPT 7 % 2023-2030	7 500	7 500	NC	7 500			20,93	T	128,36	27-août-26	ACD
FEPTC.O2	FCTC EPT 7,25 % 2023-2033	9 375	9 375	NC	9 375			27,15	T	166,52	27-août-26	ACD
FEPTC.O3	FCTC EPT 7,50% 2023-2038	9 615		NC				28,81	T	176,68	27-août-26	ACD
FEPTC.O4	FCTC EPT 7,5% 2025-2032	10 000	10 000	NC	10 000			95,94	T	181,88	24-juil.-26	ACD
FEPTC.O5	FCTC EPT 8% 2025-2035	10 000		NC				102,33	T	194,00	24-juil.-26	ACD
FEPTC.O6	FCTC EPT 8,5% 2025-2040	10 000		NC				108,73	T	206,13	24-juil.-26	ACD
TOTAL												
FCTC D'INSTITUTIONS FINANCIÈRES RÉGIONALES ET INTERNATIONALES												
FBOAD.O1	FCTC BOAD DOLI-P 6,10% 2023-2030	4 600	4 600	NC	4 600			63,81	S	142,22	21-sept.-26	AC
FBOAD.O2	FCTC BOAD DOLI-P 9,50% 2024-2029	5 500	6 238	NC	6 237,55			31,49	S	263,40	20-nov.-26	AC
TOTAL												

FCTC D'ENTREPRISES

FCAGS.O1	FCTC CROISSANCE AGRICOLE 8% 2025-2032	9 286	9 286	NC	9 286			79,70	S	349,14	31-oct.-26	AC
FCAGS.O2	FCTC CROISSANCE AGRICOLE 9% 2025-2032	9 286	9 286	NC	9 286			89,66	S	392,79	31-oct.-26	AC
FCAS.O1	FCTC CROISSANCE ATLANTIQUE 6,20% 2024-2029	6 844	6 844	NC	6 843.93			72,32	T	99,72	6-juil.-26	AC
FNSBB.O1	FCTC KEUR SAMBA NSIA BANQUE 7% 2025-2030	8 800	8 800	NC	8 800			291,97	S	307,16	20-juin-26	AC
FNSBB.O2	FCTC KEUR SAMBA NSIA BANQUE 9% 2025-2030	8 800	8 800	NC	8 800			375,39	S	394,92	20-juin-26	AC
FNSBC.O2	FCTC KEUR SAMBA NSIA BANQUE CI 7% 2025-2030	8 095	8 095	8 095	8 095.24	16	129 524	128,86	T	142,83	20-juin-26	AC
FNSBC.O3	FCTC NSIA BANQUE CI 7,50% 2025-2030	9 444	9 444	NC	9 444.44			63,48	T	171,77	8-août-26	ACD
FNSBC.O4	FCTC ZAKA RMBS NSIA BANQUE CI 7,00% 2025-2036	9 565	9 565	NC	9 565			317,35	S	333,86	20-juin-26	AC
FNSBC.O5	FCTC ZAKA RMBS NSIA BANQUE CI 9,00% 2025-2036	9 565	9 565	NC	9 565			408,02	S	429,25	20-juin-26	AC
FORBC.O1	FCTC KEUR SAMBA ORABANK CI 7% 2025-2030	8 095	8 095	NC	8 095.24			128,86	T	142,83	20-juin-26	AC
FORBT.O1	FCTC ORABANK 7 % 2021-2026	1 667	2 114	NC	2 114.16			23,30	T	28,58	28-juin-26	ACD
FSNBFF.O1	FCTC SONABHY 8,10 % 2025-2031	10 000	10 000	NC	10 000			159,31	S	380,70	26-sept.-26	ACD
FSNLC.O1	FCTC SENELEC SENIOR 8,15 % 2025-2030	9 500	10 165	NC	10 165			63,64	S	390,31	12-nov.-26	AC
FSNLC.O2	FCTC SENELEC MEZZANINE 10 % 2025-2030	9 500	9 500	9 500	9 500	1 150	10 925 000	78,08	S	478,90	12-nov.-26	AC
FSNTS.O1	FCTC SONATEL C-1 6,40 % 2023-2	10 000	10 000	NC	10 000			237,65	S	300,80	19-juil.-26	AC
FSNTS.O2	FCTC SONATEL C-2 6,60 % 2023-2	10 000	9 950	NC	9 950			245,08	S	310,20	19-juil.-26	AC
FTIMC.O1	FCTC TEYLIOM IMMO 7 % 2021-2028	3 333	3 333	NC	3 333.33			1,86	T	57,17	8-sept.-26	ACD
TOTAL					1 166	11 054 524						
TOTAL - FONDS COMMUNS DE TITRISATION DE CREANCES					1 166	11 054 524						

4. SUKUK ET TITRES ASSIMILES

Symbole	Titre	Valeur nominale	Cours Précédent	Cours du jour	Cours Référence	Séance de cotation Volume	Coupon couru	Coupon d'intérêt Montant net	Période	Eché.	Type Amort
SUKUK D'ÉTAT ET D'INSTITUTIONS À PARTICIPATION MAJORITAIRE PUBLIQUE											
SUKSN.S2	SUKUK SN 6% 2016-2026	10 000	10 000	NC	10 000		226,67	301,67	S	26-juil.-26	ACD
SUKTG.S1	SUKUK TG 6.5% 2016-2026	10 000	10 300	NC	10 300		234,21	371,86	S	17-août-26	ACD
TOTAL											
SUKUK D'INSTITUTIONS FINANCIÈRES RÉGIONALES ET INTERNATIONALES											
TOTAL											
SUKUK D'ENTREPRISES											
TOTAL											
TOTAL - SUKUK ET TITRES ASSIMILES											

5. OBLIGATIONS CONVERTIBLES EN ACTIONS

Symbole	Titre	Valeur nominale	Cours Précédent	Cours du jour	Cours Référence	Séance de cotation Volume	Coupon couru	Coupon d'intérêt Montant net	Période	Eché.	Type Amort
SCRC.O1	SUCRIVOIRE SA 8,55 % 2024-2031	10 000	9 900	NC	9 900		129,51	829,35	A	15-avr.-27	ACD
TOTAL											
TOTAL - OBLIGATIONS CONVERTIBLES EN ACTIONS											

TOTAL - MARCHÉ DES OBLIGATIONS
11 539 112 024 674

Légende :
 (##) (*) Ex-Coupon couru (##)Cours de référence amorti / Coupon couru Ex-c (#)Ex-marge de profits
 Cours du jour: Ouv.: Ouverture Clôt.: Clôture Moy.: Moyen
 Type Amort: Type d'Amortissement IF: In Fine AC: Amortissement Constant AD: Amortissement Dégressif ACD: Amortissement Constant Différé
 Période: Périodicité de paiement des coupons A: Annuelle S: Semestrielle T: Trimestrielle
 Eché.: Échéance de paiement des intérêts
 Mentions: NC: Non Coté Ex-c: Ex-coupon ou Ex-droit SP: Suspendu

INFORMATIONS
OPERATIONS EN COURS

Emetteur	Opération
PALM CI	Païement de dividendes de 501,596 F CFA par action (IRVM applicable de 12 % pour les personnes physiques et 10 % pour les personnes morales), le 29/06/2026
CORIS BANK INTERNATIONAL	Païement de dividendes de 900 F CFA net par action, le 19/06/2026
TPCI	Première cotation - TPCI 5,85 % 2026-2033 (TPCI.O101), TPCI 6,00 % 2026-2036 (TPCI.O102) - Première cotation le 11 juin 2026
ONATEL BF	Païement de dividendes de 145,3214 F CFA net par action, le 15/06/2026

AVIS

Entité	N°	Nature	Objet
DC/BR	134 - 2026	Païement Intérêts et remboursement	Païement des intérêts trimestriels et remboursement partiel du capital - FCTC ORABANK 7 % 2021-2026
BRVM	165-2026	Transaction Sur Dossier	Transaction Sur Dossier
BRVM	166-2026	Païement Intérêts et remboursement	Païement des intérêts annuels et remboursement partiel du capital - TPCI 5,80 % 2020-2027 (TPCI.O47)
BRVM	167-2026	Païement Intérêts et remboursement	Païement des intérêts trimestriels et remboursement partiel du capital - FCTC ORABANK 7 % 2021-2026 (FORBT.O1)
BRVM	168-2026	Première cotation	Résultats de première cotation - TPCI 5,85% 2026-2033 (TPCI.O101) - TPCI 6,00% 2026-2036 (TPCI.O102)

COMMUNIQUES

Emetteur	N°	Nature	Objet
NSBC	20260611	Communiqué-Avis de Convocation	Avis de convocation et Projet de résolutions - Assemblée Générale Ordinaire - NSIA BANQUE CI
ONATEL BF	20260611-1	Etats financiers	Etats financiers approuvés - Exercice 2025 - ONATEL BF
ONATEL BF	20260611-2	Rapport	Rapport de gestion - Exercice 2025 - ONATEL BF

QUANTITES RESIDUELLES
MARCHE DES ACTIONS

Symbole	Titre	Quantité résiduelle à l'achat	Cours Achat / Vente		Quantité résiduelle à la vente	Cours de Référence
ABJC	SERVAIR ABIDJAN CI	3 222	Marché	/		3 360
BICB	BIIC BN	39	5,505	/ 5,600	2 000	5 505
BICC	BICI CI	1	28,355	/ 28,500	1 691	28 450
BNBC	BERNABE CI	1 055	1,850	/ 1,880	69	1 880
BOAB	BANK OF AFRICA BN	218	8,750	/ 8,755	5	8 750
BOABF	BANK OF AFRICA BF	27	5,500	/ 5,550	82	5 550
BOAC	BANK OF AFRICA CI	1 142	8,900	/ 8,995	300	8 900
BOAM	BANK OF AFRICA ML	10	4,610	/ 4,630	9	4 630
BOAN	BANK OF AFRICA NG	87	3,700	/ 3,765	1 888	3 700
BOAS	BANK OF AFRICA SENEGAL	33	7,320	/ 7,340	24	7 340
CABC	SICABLE CI	1 224	4,000	/ 4,055	248	4 000
CBIBF	CORIS BANK INTERNATIONAL	100	22,070	/ 22,450	60	22 075
CFAC	CFAO MOTORS CI	680	1,600	/ 1,605	3 943	1 600
CIEC	CIE CI	2	4,950	/ 5,000	1 285	5 000
ECOC	ECOBANK COTE D'IVOIRE	60	16,750	/ 16,800	39	16 800
ETIT	ECOBANK TRANS. INCORP. TG	4 354	32	/ 33	780 345	33
FTSC	FILTISAC CI	77	2,210	/ 2,220	16	2 220
LNBB	LOTIERIE NATIONALE DU BENIN	11	3,835	/ 3,845	210	3 835
NEIC	NEI-CEDA CI	706	2,025	/ 2,075	40	2 025
NSBC	NSIA BANQUE COTE D'IVOIRE	2 046	19,500	/ 19,850	2	19 500
N TLC	NESTLE CI	25	14,850	/ 15,300	30	15 325
ONTBF	ONATEL BF	3	2,950	/ 2,985	118	2 950
ORAC	ORANGE COTE D'IVOIRE	7	15,555	/ 15,650	283	15 555
ORGT	ORAGROUP TOGO	25	2,720	/ 2,780	93	2 780
PALC	PALM CI	10	8,600	/ 8,685	12	8 685
PRSC	TRACTAFRIC MOTORS CI	3	4,150	/ 4,200	180	4 150
SAFC	SAFCA CI	83	3,695	/ 3,700	3 690	3 700
SCRC	SUCRIVOIRE	84	3,075	/ 3,100	65	3 075
SDCC	SOE CI	208	11,900	/ 12,100	90	12 100
SDSC	AFRICA GLOBAL LOGISTICS CI	10	1,985	/ 1,990	80	1 990
SEMC	EVIOSYS PACKAGING SIEM CI	329	1,585	/ 1,590	898	1 590
SGBC	SOCIETE GENERALE COTE D'IVOIRE	10	38,900	/ 39,000	1 184	39 000
SHEC	VIVO ENERGY CI	22	2,055	/ 2,075	141	2 075
SIBC	SOCIETE IVOIRIENNE DE BANQUE	5	8,790	/ 8,800	5 770	8 800
SICC	SICOR CI	2	4,965	/		4 820
SIVC	ERIUM CI (Ex AIR LIQUIDE CI)	519	2,800	/ 2,835	556	2 835
SLBC	SOLIBRA CI	104	38,010	/ 38,500	585	38 500
SMBC	SMB CI	310	16,250	/ 16,300	12	16 250
SNTS	SONATEL SN	368	28,325	/ 28,405	10	28 400
SOGC	SOGB CI	124	8,090	/ 8,525	85	8 525
SPHC	SAPH CI	90	7,355	/ 7,520	70	7 500
STAC	SETAO CI	22	3,505	/ 3,550	316	3 550
STBC	SITAB CI	49	21,895	/ 21,900	286	21 900
TTL C	TOTALENERGIES MARKETING CI	42	2,800	/ 2,850	2 529	2 850
TTL S	TOTALENERGIES MARKETING SN	105	3,380	/ 3,400	213	3 400
UNLC	UNILEVER CI	5	55,605	/ 58,000	11	58 000
UNXC	UNIWAX CI	129	1,960	/ 1,970	50	1 970

QUANTITES RESIDUELLES

MARCHE DES DROITS

Symbole	Titre	Quantité résiduelle à l'achat	Cours Achat / Vente	Quantité résiduelle à la vente	Cours de Référence
---------	-------	-------------------------------	---------------------	--------------------------------	--------------------

QUANTITES RESIDUELLES
MARCHE DES OBLIGATIONS

Symbole	Titre	Quantité résiduelle à l'achat	Cours Achat / Vente	Quantité résiduelle à la vente	Cours de Référence
FBOAD.O1	FCTC BOAD DOLI-P 6,10% 2023-2030		/		4 600
FBOAD.O2	FCTC BOAD DOLI-P 9,50% 2024-2029	110	6,237.55 /		6 238
FCAGS.O1	FCTC CROISSANCE AGRICOLE 8% 2025-2032		/		9 286
FCAGS.O2	FCTC CROISSANCE AGRICOLE 9% 2025-2032	2	Marché /		9 286
FCAS.O1	FCTC CROISSANCE ATLANTIQUE 6,20% 2024-2029		/		6 844
FEPTC.O1	FCTC EPT 7 % 2023-2030		/		7 500
FTIMC.O1	FCTC TEYLIOM IMMO 7 % 2021-2028		/		3 333
FORBT.O1	FCTC ORABANK 7 % 2021-2026		/ 2,114.16	100	2 114
FSNBFB.O1	FCTC SONABHY 8,10 % 2025-2031	5	Marché /		10 000
FSNLC.O1	FCTC SENELEC SENIOR 8,15 % 2025-2030	161	9,500 /		10 165
FSNLC.O2	FCTC SENELEC MEZZANINE 10 % 2025-2030	55	9,500 /		9 500
FSNTS.O1	FCTC SONATEL C-1 6,40 % 2023-2	5	Marché /		10 000
FSNTS.O2	FCTC SONATEL C-2 6,60 % 2023-2		/		9 950
FNSBB.O2	FCTC KEUR SAMBA NSIA BANQUE 9% 2025-2030		/		8 800
FNSBC.O2	FCTC KEUR SAMBA NSIA BANQUE CI 7% 2025-2030		/		8 095
FNSBC.O3	FCTC NSIA BANQUE CI 7,50% 2025-2030		/		9 444
FNSBC.O4	FCTC ZAKA RMBS NSIA BANQUE CI 7,00% 2025-2036		/		9 565
FNSBC.O5	FCTC ZAKA RMBS NSIA BANQUE CI 9,00% 2025-2036		/		9 565
FORBC.O1	FCTC KEUR SAMBA ORABANK CI 7% 2025-2030		/		8 095
FEPTC.O2	FCTC EPT 7,25 % 2023-2033		/		9 375
FEPTC.O3	FCTC EPT 7,50% 2023-2038		/		9 615
FEPTC.O4	FCTC EPT 7,5% 2025-2032		/ 10,000	4 994	10 000
FEPTC.O5	FCTC EPT 8% 2025-2035		/		10 000
FEPTC.O6	FCTC EPT 8,5% 2025-2040		/		10 000
FNSBB.O1	FCTC KEUR SAMBA NSIA BANQUE 7% 2025-2030		/		8 800
BIDC.O4	BIDC-EBID 6.10% 2017-2027		/		2 500
BIDC.O5	BIDC-EBID 6,40% 2019-2026	1	Marché /		11 500
BIDC.O6	BIDC-EBID 6,50 % 2021-2028		/		4 618
BIDC.O7	BIDC-EBID 5,90% 2022-2029		/ 6,120	250	6 000
CRRH.O10	CRRH-UEMOA 6,10% 2022-2037		/		10 000
CRRH.O6	CRRH-UEMOA 5.85% 2016-2026		/		10 000
TPNE.O9	TRESOR PUBLIC DU NIGER 6,90% 2025-2032		/		10 000
TPTG.O2	TPTG 6% 2022-2037		/		10 000
TPTG.O3	TPTG 6,45% 2025-2030		/ 10,000	30	10 000
TPTG.O4	TPTG 6,60% 2025-2032		/ 10,000	40	10 000
TPTG.O5	TPTG 6,50% 2026-2031		/		10 000
TPTG.O6	TPTG 6,70% 2026-2033		/ 10,000	1 000	10 000
TPNE.O3	TRESOR PUBLIC DU NIGER 6,5% 2020-2027		/		3 892
TPNE.O4	TRESOR PUBLIC DU NIGER 6,30% 2		/		7 500
TPNE.O5	TPNE 6,15 % 2022-2034		/		11 550
TPNE.O6	TRESOR PUBLIC DU NIGER 6,15% 2022 - 2034		/		8 955
TPNE.O7	TRESOR PUBLIC DU NIGER 6,25 % 2023-2028		/		7 500
TPNE.O8	TRESOR PUBLIC DU NIGER 6,60% 2025-2030	1	10,000 /		10 000
TPCI.O96	TPCI 6,00% 2025-2032		/		10 000
TPCI.O97	TPCI 5,90% 2025-2030		/		10 000
TPCI.O98	TPCI 6,00% 2025-2032		/		10 000
TPCI.O99	TPCI 5,60% 2025-2030		/		10 000
TPNE.O10	TRESOR PUBLIC DU NIGER 6,60 % 2025-2030		/		10 000
TPNE.O2	TRESOR PUBLIC DU NIGER 6,50% 2019 - 2026		/		9 900
TPCI.O90	TPCI 6,00% 2024-2031		/ 9,800	291	10 000

TPCI.091	TPCI 5,90% 2024-2029	/			10 000
TPCI.092	TPCI 6,00% 2024-2031	/	10,000	140	9 900
TPCI.093	TPCI 5,90% 2024-2029	/			9 700
TPCI.094	TPCI 6,00% 2024-2031	/			9 800
TPCI.095	TPCI 5,90% 2025-2030	/			10 000
TPCI.084	TPCI 6,00 % 2023-2030	/	10,000	20 442	10 000
TPCI.085	TPCI 5,90 % 2023 - 2028	/			10 000
TPCI.086	TPCI 6,00 % 2023 - 2030	/	10,000	150	10 000
TPCI.087	TPCI 5,90% 2024-2029	/	9,700	170	9 700
TPCI.088	TPCI 6,00% 2024-2031	/	10,000	120	10 000
TPCI.089	TPCI 5,90% 2024-2029	/			12 100
TPCI.078	TPCI 5,65% 2022-2029	/			10 000
TPCI.079	TPCI 5,75% 2023-2030	/			8 600
TPCI.080	TPCI 6% 2023-2030	/			10 000
TPCI.081	TPCI 5,90% 2023-2028	/			10 500
TPCI.082	TPCI 6,00% 2023-2030	/	10,000	16 348	9 900
TPCI.083	TPCI 5,90 % 2023-2028	/	10,000	1	9 900
TPCI.072	TPCI 5,65% 2022-2029	/			8 000
TPCI.073	TPCI 5,75% 2022-2032	/			8 750
TPCI.074	TPCI 5,85% 2022-2042	/			8 947
TPCI.075	TPCI 5,65% 2022-2029	/			10 700
TPCI.076	TPCI 5,75% 2022-2032	/			10 500
TPCI.077	TPCI (TAUX DE BASE + SPREAD) % 2022-2029	/			10 000
TPCI.066	TPCI 5,90% 2021-2031	/			7 300
TPCI.067	TPCI 5,90 % 2021-2036	/	10,000	19 995	10 000
TPCI.068	TPCI 5,90 % 2022-2037	/			10 000
TPCI.069	TPCI 5,75 % 2022-2037	/			10 000
TPCI.070	TPCI 5,75 % 2022-2037	/			10 000
TPCI.071	TPCI 5,65% 2022-2032	/			10 000
TPCI.060	TPCI 5,80% 2021-2028	/			10 000
TPCI.061	TPCI 5,90% 2021-2031	/			10 000
TPCI.062	TPCI 5,80 % 2021 -2028	/			6 000
TPCI.063	TPCI 5,90% 2021 -2031	/			7 500
TPCI.064	TPCI 5,80 % 2021 - 2028	/			5 969
TPCI.065	TPCI 5,90 % 2021-2031	/			7 500
TPCI.054	TPCI 5,90% 2020-2030	/			6 250
TPCI.055	TPCI 5,80% 2020 -2027	/			4 000
TPCI.056	TPCI 5,90% 2020- 2030	/			7 726
TPCI.057	TPCI 5,80% 2020-2027	/			3 880
TPCI.058	TPCI 5,80% 2021-2028	/			4 000
TPCI.059	TPCI 5,90% 2021-2031	/			6 469
TPCI.048	TPCI 5,80% 2020- 2027	/			4 039
TPCI.049	TPCI 5,90% 2020- 2030	/			6 303
TPCI.050	TPCI 5,90% 2020-2030	/			6 250
TPCI.051	TPCI 5,80 % 2020-2027	/			4 000
TPCI.052	TPCI 5,90 % 2020 -2030	/			6 250
TPCI.053	TPCI 5,80% 2020-2027	/			4 240
TPCI.042	TPCI 5,90% 2020-2030	/	10,000	116	10 000
TPCI.043	TPCI 5,90% 2020 - 2030	/			10 000
TPCI.044	TPCI 5,80% 2020 - 2027	/			9 800
TPCI.045	TPCI 5,80% 2020 -2027	/			4 000
TPCI.046	TPCI 5,90% 2020 - 2030	/			6 375
TPCI.047	TPCI 5,80% 2020 - 2027	/			4 100
TPCI.036	TPCI 5,75% 2019- 2026	/			10 000
TPCI.037	TPCI 5,80% 2019-2026	/			2 011

TPCI.O38	TPCI 5,75% 2019-2026			/	2,000	80	1 990
TPCI.O39	TPCI 5,75% 2019 - 2026			/			2 000
TPCI.O40	TPCI 5,75% 2019-2026			/			2 000
TPCI.O41	TPCI 5,80% 2020-2027			/			10 000
TPCI.O28	TPCI 6% 2018 - 2026			/			9 200
TPCI.O29	TPCI 6% 2018-2026			/	10,000	86	10 000
TPCI.O31	TPCI 5,75% 2019 - 2026			/			10 230
TPCI.O32	TPCI 2,23% 2019-2026			/			10 000
TPCI.O34	TPCI 6% 2019-2029			/			3 675
TPCI.O35	TPCI 5,75% 2019 -2026			/			10 000
TPCI.O101	TPCI 5,85% 2026-2033			/			10 000
TPCI.O102	TPCI 6,00% 2026-2036			/			10 000
TPCI.O21	TPCI 6% 2016-2028			/	10,000	63	10 000
TPCI.O22	TPCI 5.90% 2016 - 2026			/			10 000
TPCI.O23	TPCI 5.90% 2016-2026			/			10 000
TPCI.O24	TPCI 6.25% 2017-2029			/			9 700
TPBJ.O5	TPBJ 5,85 % 2022-2042			/			10 000
TPBJ.O6	TPBJ 5,75% 2022-2037			/			10 000
TPBJ.O7	TPBJ 5,70% 2023-2030			/			10 000
TPBJ.O8	TPBJ 6,20% 2023-2038			/			10 000
TPBJ.O9	TPBJ 6,00% 2025-2032			/			9 980
TPCI.O100	TPCI 5,85% 2025-2032			/			10 000
TPBF.O4	TPBF 6.50% 2017-2027			/			10 340
TPBF.O8	TPBF 6,50% 2019-2027	153	9,650	/			9 650
TPBF.O9	TPBF 6,50% 2019 - 2027			/	11,499	6	11 499
TPBJ.O10	TPBJ 6,15% 2025-2035			/	10,000	350	10 000
TPBJ.O3	TPBJ 6,50% 2020-2028			/			10 000
TPBJ.O4	TPBJ 5,50 % 2022-2037			/			10 000
TPBF.O20	ETAT DU BURKINA 6,55% 2024-2031			/	Marché	25	10 000
TPBF.O21	ETAT DU BURKINA 6,50% 2024-2029			/			9 650
TPBF.O22	ETAT DU BURKINA 6,80% 2024-2032			/			10 000
TPBF.O23	ETAT DU BURKINA 6,60% 2025-2030			/			10 300
TPBF.O24	ETAT DU BURKINA 6,80% 2025-2032	50	9,800	/			10 000
TPBF.O25	ETAT DU BURKINA 7% 2025-2035	3	9,800	/	10,000	108	10 000
TPBF.O14	TPBF 6,30% 2022-2034			/			9 799
TPBF.O15	ETAT DU BURKINA 6,30 % 2022-2			/	9,990	7	10 000
TPBF.O16	ETAT DU BURKINA 6% 2023-2028	10	9,600	/	10,000	46	10 000
TPBF.O17	TPBF 6,30 % 2023-2030			/			10 000
TPBF.O18	TPBF 6,50% 2023-2033			/	9,950	193	9 950
TPBF.O19	ETAT DU BURKINA 6,30% 2024-2029			/	10,000	2	10 000
PTRC.O1	PETRO IVOIRE 6,80% 2022-2029			/			12 500
SNTS.O2	SONATEL 6,50% 2020-2027	1	3,030	/			3 000
TPBF.O10	TPBF 6,50% 2020 - 2028	10	3,216.69	/			3 333
TPBF.O11	TPBF 6,50 % 2020-2028			/			4 127
TPBF.O12	TPBF 6.50% 2021-2031			/			9 990
TPBF.O13	TPBF 6,50 % 2021 - 2031			/	9,700	49	9 600
FDFINBF.O1	FIDELIS FINANCE CAP25 7,00% 2023-2028			/			6 250
FDFINBF.O2	FIDELIS FINANCE PME ELAN CROISSANCE UMOA 7% 2025-2030			/	10,000	180	10 000
FDFINBF.O3	FIDELIS FINANCE PME ELAN CROISSANCE UMOA 2 - 7% 2025-2030			/			10 000
NRMC.O1	NOURMONEY HOLDING 7,25% 2024-2029			/			10 000
ORGT.O2	ORAGROUP SA 7,15% 2021-2028			/	Marché	24	5 900
PADS.O3	PAD 6,60% 2020-2027			/	3,000	162	3 000
EOS.O30	ETAT DU SENEGAL 6,40% 2025-2028			/			10 000
EOS.O31	ETAT DU SENEGAL 6,60% 2025-2030			/			10 000
EOS.O32	ETAT DU SENEGAL 6,75% 2025-2032			/			10 000

EOS.O33	ETAT DU SENEGAL 6,95% 2025-2035			/			10 000
EOS.O8	ETAT DU SENEGAL 5,95% 2022-2034			/			10 000
EOS.O9	ETAT DU SENEGAL 6,00 % 2023-20			/			9 800
EOS.O24	ETAT DU SENEGAL 6,75% 2025-2032			/			9 800
EOS.O25	ETAT DU SENEGAL 6,95% 2025-2035			/			9 500
EOS.O26	ETAT DU SENEGAL 6,40% 2025-2028			/	9,950	20 285	9 950
EOS.O27	ETAT DU SENEGAL 6,60% 2025-2030			/	9,900	22 320	9 950
EOS.O28	ETAT DU SENEGAL 6,75% 2025-2032	150	9,800	/			9 800
EOS.O29	ETAT DU SENEGAL 6,95% 2025-2035			/	10,000	235	10 000
EOS.O18	ETAT DU SENEGAL 6,40 % 2025-20			/			9 950
EOS.O19	ETAT DU SENEGAL 6,60 % 2025-2030			/			10 000
EOS.O20	ETAT DU SENEGAL 6,75 % 2025-20			/			9 700
EOS.O21	ETAT DU SENEGAL 6,95 % 2025-20			/	10,000	4	10 000
EOS.O22	ETAT DU SENEGAL 6,40% 2025-202			/			9 800
EOS.O23	ETAT DU SENEGAL 6,60% 2025-203			/	10,000	15	10 000
EOS.O12	ETAT DU SENEGAL 6,15 % 2023-2028			/			9 700
EOS.O13	ETAT DU SENEGAL 6,30 % 2023-2030			/			9 999
EOS.O14	ETAT DU SENEGAL 6,50 % 2023-2033			/	10,000	5	9 800
EOS.O15	ETAT DU SENEGAL 6,25 % 2024-2029			/			10 000
EOS.O16	ETAT DU SENEGAL 6,45 % 2024-2031			/	10,000	470	10 000
EOS.O17	ETAT DU SENEGAL 6,65 % 2024-2034			/			10 000
EOM.O6	ETAT DU MALI 6,50% 2020-2027			/			4 000
EOM.O7	ETAT DU MALI 6.50% 2021-2031			/	6,250	3	6 150
EOM.O8	ETAT DU MALI 6,20 % 2022-2032			/	10,000	200	10 000
EOM.O9	ETAT DU MALI 6,30% 2022-2032			/			9 795
EOS.O10	ETAT DU SENEGAL 6,15 % 2023-2030			/			10 000
EOS.O11	ETAT DU SENEGAL 6,35 % 2023-2033			/	10,000	7 004	10 000
EOM.O19	ETAT DU MALI 6,55% 2025-2032			/			10 000
EOM.O20	ETAT DU MALI 6,35% 2025-2030			/			10 000
EOM.O21	ETAT DU MALI 6,55% 2026-2036			/			10 000
EOM.O22	ETAT DU MALI 6,35% 2026-2033			/			10 000
EOM.O4	ETAT DU MALI 6,50% 2019-2027			/			4 620
EOM.O5	ETAT DU MALI 6,50% 2020-2028			/			3 933
EOM.O13	ETAT DU MALI 6,50 % 2024-2034			/			10 000
EOM.O14	ETAT DU MALI 3,00 % 2024-2031			/			10 000
EOM.O15	ETAT DU MALI 6,55 % 2024-2031			/			10 000
EOM.O16	ETAT DU MALI 6,35 % 2024-2029			/			10 000
EOM.O17	ETAT DU MALI 6,55% 2025-2032			/			10 000
EOM.O18	ETAT DU MALI 6,35% 2025-2030			/			10 000
CRRH.O7	CRRH-UEMOA 5.95% 2017-2029			/	2,917	150	2 917
CRRH.O8	CRRH-UEMOA 5.95% 2018-2030			/			4 125
CRRH.O9	CRRH-UEMOA 6.05% 2018-2033			/			5 333
EOM.O10	ETAT DU MALI 6,20 % 2022-2029			/			10 000
EOM.O11	ETAT DU MALI 6,40 % 2023-2030			/	10,000	22	10 000
EOM.O12	ETAT DU MALI 6,50 % 2023-2030			/			9 800
BABS.O1	GSS BAOBAB 6,80% 2024-2029			/	9,900	2 065	10 000
BIDC.O8	BIDC-EBID GSS BOND 6,50% 2024-2031			/			10 000
CRRH.O11	SOCIAL BOND CRRH-UEMOA 6,00% 2025-2040			/			10 000
ECOC.O1	GENDER BOND ECOBANK CI 6,50% 2024-2029			/			10 000

SUKUK ET TITRES ASSIMILES

Symbole	Titre	Quantité résiduelle à l'achat	Cours Achat / Vente	Quantité résiduelle à la vente	Cours de Référence
SUKSN.S2	SUKUK SN 6% 2016-2026		/		10 000
SUKTG.S1	SUKUK TG 6.5% 2016-2026		/	10,000	12

CALENDRIER DES ASSEMBLEES GENERALES
ANNEE : 2026

Société	Nature	Date	Heure	Lieu
SODECI	Ordinaire	30/06/2026	08:30:00	Espace CRYSTAL sis à Abidjan Zone 4C
NSBC	Ordinaire	30/06/2026	10:30:00	Espace Latrille Events, sis à Abidjan-Cocody, Deux-Plateaux, Boulevard Latrille, à proximité du Carrefour Duncan
NEI-CEDA CI	Ordinaire	25/06/2026	10:00:00	Hôtel TIAMA, Abidjan-Plateau
VIVO ENERGY CI	Ordinaire	24/06/2026	10:00:00	Espace JECKAD, Angré 7e tranche Rue L155, à côté de l'Hôtel Silver Moon
CIE CI	Ordinaire	24/06/2026	08:30:00	Visioconférence
SAFCA CI	Mixte	23/06/2026	09:00:00	Siège de Alios Finance Côte d'Ivoire, sis à Abidjan Commune de Treichville, Rue des carrossiers, zone 3
SMB	Ordinaire	23/06/2026	09:30:00	Amphithéâtre de la CGECI (La Maison de l'Entreprise) sis à Abidjan-Plateau, à l'Angle du Boulevard de la République et de l'Avenue Lamblin ou par visioconférence
CFAO MOTORS CI	Ordinaire	23/06/2026	09:00:00	Siège social sis à Abidjan, 117, Boulevard de Marseille
SGB CI	Mixte	22/06/2026	15:00:00	Espace Latrille Events, sis à Abidjan commune de Cocody, aux Deux-Plateaux Boulevard Latrille
FILTISAC CI	Ordinaire	18/06/2026	10:00:00	Immeuble C.R.R.A.E - U.M.O.A ABIDJAN - Plateau (RCI)
TOTALENERGIES MARKETING SN	Ordinaire	17/06/2026	10:00:00	Noom Hôtel Dakar Sea Plaza (ex Radisson Blu de Dakar)
BERNABE CI	Ordinaire	15/06/2026	10:00:00	ABIDJAN, à la salle de conférence GEWELS de la Maison du Patronat Ivoirien (CGECI) au Plateau
NESTLE CI	Ordinaire	11/06/2026	10:00:00	L'ESPACE LATRILLE EVENTS situé à Abidjan, Cocody, Deux Plateaux, Boulevard Latrille, Carrefour Duncan
SERVAIR ABIDJAN CI	Ordinaire	10/06/2026	10:30:00	Salle JEWELS de la Maison de l'Entreprise (CGECI) sise au Plateau, Avenue Lamblin
SOLIBRA	Ordinaire	05/06/2026	09:00:00	Salle Jewels de la Maison de l'Entreprise sise au Plateau, Avenue Lamblin
ECOBANK TG	Ordinaire	03/06/2026	10:30:00	Salle de Conférence du Centre Panafricain Ecobank, 2365, Boulevard du Mono, Lomé, Togo
SOGB	Ordinaire	28/05/2026	10:30:00	Immeuble CRRAE - UEMOA sis à Abidjan Plateau
SETAO CI	Ordinaire	28/05/2026	10:00:00	Hôtel TIAMA (salon EBENE) - Abidjan Plateau
SICOR	Ordinaire	22/05/2026	09:00:00	Siège de la Société à l'Usine SICOR de Jacqueline
SUCRIVOIRE	Ordinaire	21/05/2026	09:30:00	Par visioconférence via la plateforme web dédiée à l'Assemblée Générale ou en présentiel à la Salle de conférence de la CRRAE-UMOA) Abidjan Plateau (Côte d'Ivoire)
TOTAL	Ordinaire	21/05/2026	10:00:00	Sofitel Abidjan Hôtel Ivoire sis au Boulevard Hassan II, Cocody Abidjan Côte d'Ivoire
SIB	Ordinaire	12/05/2026	10:00:00	Par Visioconférence ou en présentiel à la CRRAE-UMOA (Abidjan - Plateau, Angle Boulevard Botreau Roussel, Rue Privée CRRAE-UMOA)
ECOBANK TG	Extraordinaire	07/05/2026	10:30:00	Par Visioconférence
BICI CI	Ordinaire	04/05/2026	10:00:00	Auditorium de la Maison des Entreprises (CGECI) sise au Plateau
BANK OF AFRICA BN	Ordinaire	30/04/2026	10:00:00	GOLDEN TULIP LE DIPLOMATE à Cotonou
ORANGE CI	Ordinaire	29/04/2026	10:00:00	En présentiel au siège de la société, sis à Abidjan, Cocody Riviera Golf, Boulevard de France, Immeuble Orange Village ou par visioconférence en envoyant un courrier électronique à l'adresse ag2026-orangeci@quorumenligne.com
ONATEL BF	Ordinaire	29/04/2026	10:30:00	AZALAÏ HÔTEL, OUAGADOUGOU-BURKINA FASO
ECOBANK CI	Ordinaire	28/04/2026	10:00:00	Par Visioconférence ou en présentiel à l'hôtel Radisson Blu, sis à Abidjan Port-Bouët, route de l'Aéroport International Félix Houphouët Boigny
SONATEL	Ordinaire	16/04/2026	10:00:00	Visioconférence, au NOOM Hôtel à Dakar
CORIS BANK INTERNATIONAL	Ordinaire	16/04/2026	09:00:00	Sopatel Hôtel Silmandé SA
BANK OF AFRICA CI	Ordinaire	15/04/2026	10:00:00	Salle Fromager de l'hôtel IVOTEL du Plateau (10ème étage)
BANK OF AFRICA ML	Ordinaire	14/04/2026	09:30:00	Siège de la banque à l'Immeuble BANK OF AFRICA, Avenue du Mali, Quartier ACI 2000
PALM CI	Ordinaire	14/04/2026	09:00:00	Salle de Conférence de la CRRAE-UMOA à Abidjan-Plateau (Côte d'Ivoire) ou par VISIOCONFERENCE, via la plateforme web dédiée
SAPH CI	Ordinaire	09/04/2026	09:00:00	Salle de Conférence de la CRRAE-UMOA à Abidjan-Plateau en présentiel ou par visioconférence, via la plateforme web dédiée à l'Assemblée Générale

BANK OF AFRICA SN	Ordinaire	07/04/2026	09:30:00	Immeuble Elan II au 2ème Etage, Almadies, Zone 12, Route de Ngor à Dakar
BANK OF AFRICA NG	Ordinaire	03/04/2026	10:00:00	Centre de Formation de BOA-NIGER (BOA-Siège)
SICABLE	Ordinaire	27/03/2026	10:00:00	Hôtel TIAMA, à ABIDJAN
UNILEVER CI	Ordinaire	27/03/2026	10:00:00	Salle Sirocco 1 de l'Hôtel Novotel Adagio, situé à Marcory Boulevard Felix Houphouet Boigny ex VGE, à proximité de l'Hôtel Azalaï ou par Visioconférence en envoyant un courriel à l'adresse : servicesfinanciers@hudson-cie.com
BANK OF AFRICA BF	Ordinaire	23/03/2026	10:00:00	AZALAÏ Hôtel à la salle DIMAKO

L'actualité de la BRVM sur nos plateformes digitales

Infos BRVM

Pour recevoir les informations boursières par SMS, souscrivez :



Côte d'Ivoire : *430#
Bénin : *430*15#



Côte d'Ivoire : #139#
Burkina Faso : *310#



Côte d'Ivoire : *431#
Niger : *512*9#
Togo : *310#

Site web

www.brvm.org

Application Mobile

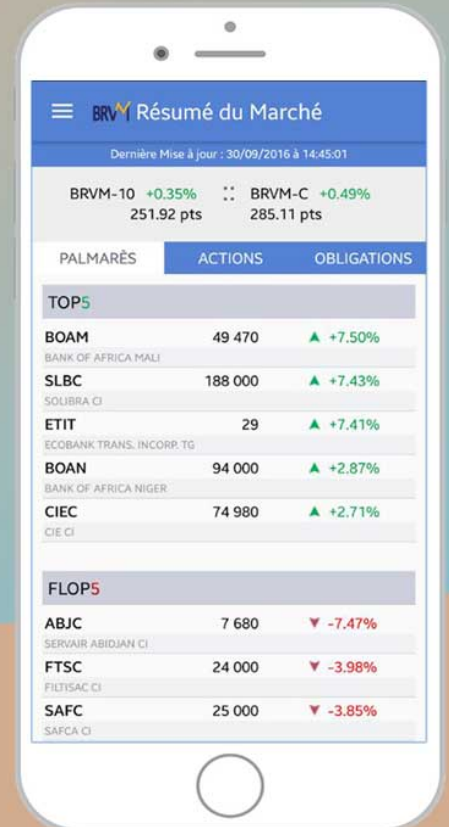

Disponible sur
 Google play

Disponible sur
 App Store



Nous suivre sur :



AVIS N° 165 - 2026 / BRVM / DG

Transaction Sur Dossier

La Bourse Régionale des Valeurs Mobilières (BRVM) porte à la connaissance du public et des intervenants du marché qu'une (01) Transaction Sur Dossier a été réalisée ce jeudi 11 juin 2026.

Ladite transaction a porté sur un total de 50 actions TOTALENERGIES MARKETING SN, au prix unitaire de 5 FCFA, soit une valeur totale de 250 FCFA.

Pour toute information complémentaire concernant cet avis, veuillez contacter la BRVM à son siège ou les Antennes Nationales de Bourse établies dans chaque pays membre de l'UEMOA.

Fait à Abidjan, le 11 juin 2026

Le Directeur Général



Edoh Kossi AMENOUNVE, Ph. D.

AK 5 8

AVIS N° 166 - 2026 / BRVM / DG

TPCI 5,80 % 2020-2027

Paiement des intérêts annuels et remboursement partiel du capital

La Bourse Régionale des Valeurs Mobilières (BRVM) porte à la connaissance du public et des intervenants du marché que la DIRECTION GENERALE DES FINANCEMENTS DE CÔTE D'IVOIRE procédera, le **16 juin 2026**, au paiement des intérêts annuels et au remboursement partiel du capital de son emprunt obligataire dénommé "TPCI 5,80 % 2020-2027".

La fermeture des registres étant fixée au mardi 16 juin 2026, ledit titre (symbole : TPCI.O47) cotera ex-coupon d'intérêts à partir du lundi 15 juin 2026.

Pour toute information complémentaire, veuillez contacter la SGI ATLANTIQUE FINANCE, 01 BP 2864 Abidjan 01 ; Tél: (225) 27 20 31 21 21 ; Fax : (225) 27 20 32 06 77 ; E-mail : atlantiquefinance@banqueatlantique.net.

Fait à Abidjan, le 11 juin 2026

Le Directeur Général



Edoh Kossi AMENOUNVE, Ph. D.

dk x j

AVIS N° 167 - 2026 / BRVM / DG

FCTC ORABANK 7 % 2021-2026

Paiement des intérêts trimestriels et remboursement partiel du capital

La Bourse Régionale des Valeurs Mobilières (BRVM) porte à la connaissance du public et des intervenants du marché que le Fonds Commun de Titrisation de Créances (FCTC) ORABANK procédera, le **28 juin 2026**, au paiement des intérêts trimestriels et au remboursement partiel du capital de son emprunt obligataire dénommé " FCTC ORABANK 7 % 2021-2026 ".

La fermeture des registres étant fixée au 28 juin 2026, ledit titre (symbole : FORBT.O1) cotera **ex-coupon d'intérêts à partir du jeudi 25 juin 2026**.

Pour toute information complémentaire, veuillez contacter la SGI NSIA CAPITAL, 01 BP 1274 Abidjan 01, Tél. : (225) 27 20 20 06 53, Fax : (225) 27 20 33 90 93.

Fait à Abidjan, le 11 juin 2026

Le Directeur Général



Edoh Kossi AMENOUNVE, Ph. D.

AK 5 21

AVIS N° 168 - 2026 / BRVM / DG

Emprunts obligataires
" TPCI 5,85 % 2026-2033 "
" TPCI 6,00 % 2026-2036 "

RESULTATS DE PREMIERE COTATION

La Bourse Régionale des Valeurs Mobilières (BRVM) porte à la connaissance du public et des intervenants du marché que la première cotation des obligations « TPCI 5,85 % 2026-2033 » et « TPCI 6,00 % 2026-2036 » a eu lieu ce **jeudi 11 juin 2026**.

Lesdites obligations ont coté à 10 000 FCFA chacune, avec 48 titres « TPCI 5,85 % 2026-2033 » et 100 titres « TPCI 6,00 % 2026-2036 » échangés, pour une valeur totale de 1 480 000 Francs CFA.

36 933 144 obligations « TPCI 5,85 % 2026-2033 » et 15 685 350 obligations « TPCI 6,00 % 2026-2036 » ont été admises au Compartiment des obligations de la BRVM, pour une capitalisation boursière totale de 526,18 milliards de Francs CFA.

Pour toute information complémentaire concernant cet avis, veuillez contacter la BRVM à son siège ou les Antennes Nationales de Bourse établies dans chacun des pays de l'UEMOA.

Fait à Abidjan, le 11 juin 2026

Le Directeur Général



Edoh Kossi AMENOUNVE, Ph. D.

Handwritten signature/initials

AVIS N° 134-2026 / DCBR / DG

FCTC ORABANK 7 % 2021-2026

**Paiement des intérêts trimestriels et
remboursement partiel du capital**

Le Dépositaire Central / Banque de Règlement porte à la connaissance des teneurs de compte-conservateurs que, le Fonds Commun de Titrisation de Créances (ALC Titrisation) procédera, le **28 juin 2026**, au paiement des intérêts trimestriels et au remboursement partiel du capital de l'emprunt obligataire dénommé « FCTC ORABANK 7 % 2021-2026 » pour un montant global net d'impôt de **1 460 348 048** (un milliard quatre cent soixante millions trois cent quarante-huit mille quarante-huit FCFA).

Pour toute information complémentaire, les intéressés sont priés de contacter le service financier de cette opération : SGI NSIA Finance, 8-10, Avenue Joseph Anoma ; 01 BP 1274 Abidjan 01 ; Tél : +225 27 20 20 06 53 ; Fax : +225 27 20 33 90 93 ; Email: operations@nsiabanque.com.

Fait à Abidjan, le 11 juin 2026

Le Directeur Général

Birahim DIOUF

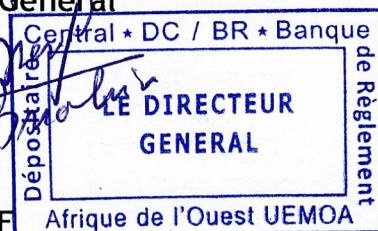

D H S

Société Anonyme avec Conseil d'Administration
Au capital de 24 734 572 000 FCFA
Siège social : C-22 rue Goyavier, Avenue Jean Mermoz - Cocody
01 BP 1274 Abidjan 01
RCCM : CI-ABJ-01-1981-B14-52039
N° d'inscription sur la liste des banques : A 0042 Q

Cette publication intervient en application des dispositions de l'article 518 de l'Acte uniforme OHADA relatif au droit des Sociétés Commerciales et du GIE.

Les actionnaires de NSIA Banque Côte d'Ivoire, en abrégé "NSIA Banque CI", Société Anonyme avec Conseil d'Administration, au capital de 24 734 572 000 Francs CFA, dont le siège social est fixé à Abidjan-Cocody, C-22 rue Goyavier, Avenue Jean Mermoz, 01 BP 1264 Abidjan 01, sont convoqués en Assemblée Générale Ordinaire le **mardi 30 juin 2026 à 10H30 minutes GMT**, à l'Espace Latrille Events, sis à Abidjan-Cocody, Deux-Plateaux, Boulevard Latrille, à proximité du Carrefour Duncan à l'effet de délibérer sur l'ordre du jour suivant :

1. Rapport de gestion du Conseil d'Administration portant sur l'exercice clos le 31 décembre 2025 ;
2. Rapport des Commissaires aux comptes sur les comptes de l'exercice clos le 31 décembre 2025 ;
3. Rapport des Commissaires aux comptes sur les rémunérations visées à l'article 432 de l'Acte Uniforme OHADA relatif au Droit des Sociétés Commerciales et du GIE ;
4. Rapport des Commissaires aux comptes sur les conventions visées aux articles 438 et suivants de l'Acte Uniforme OHADA relatif au Droit des Sociétés Commerciales et du GIE ;
5. Rapport du Président du Conseil d'Administration visé aux articles 831-2 et 831-3 de l'Acte Uniforme OHADA relatif au Droit des Sociétés Commerciales et du GIE ;
6. Rapport relatif à l'évaluation des Administrateurs, du Conseil d'Administration et des Comités spécialisés au titre de l'année 2025 ;
7. Approbation des comptes et opérations de l'exercice clos le 31 décembre 2025 ;
8. Quitus aux Administrateurs et aux Commissaires aux comptes ;
9. Approbation des conventions réglementées en application de l'article 440 de l'Acte Uniforme OHADA relatif au Droit des Sociétés Commerciales et du GIE ;
10. Affectation du résultat de l'exercice clos le 31 décembre 2025 ;
11. Fixation du montant annuel des indemnités de fonction allouées aux Administrateurs au titre de l'exercice 2026 ;
12. Examen des mandats du Commissaire aux comptes titulaire Cabinet KPMG et du Commissaire aux comptes suppléant Cabinet DELOITTE Côte d'Ivoire ;
13. Pouvoirs pour l'accomplissement des formalités.

Les documents visés aux articles 525 et 847 de l'Acte uniforme OHADA relatif au droit des Sociétés Commerciales et du GIE seront tenus à votre disposition dans les locaux de la Direction Financière et du Contrôle de Gestion, à l'étage 0 bloc C du siège social de NSIA Banque CI, durant les **quinze (15) jours** précédant la tenue de l'Assemblée, à savoir du **12 au 29 juin 2026**.

Le dossier de l'Assemblée Générale pourra être retiré dans les locaux de la SGI NSIA CAPITAL anciennement NSIA Finance, sis à Abidjan-Plateau, Avenue Joseph Anoma. Il sera accessible également à partir du site internet de NSIA Banque CI, www.nsiabanque.ci, dans la rubrique INVESTISSEURS, onglet ASSEMBLEE GENERALE.

Les formulaires de vote par correspondance et les procurations sont mis à la disposition des Actionnaires, dans les locaux de la Direction Financière et Contrôle de Gestion, au siège social de NSIA Banque CI ou dans les locaux de la SGI NSIA CAPITAL anciennement NSIA Finance, sis à Abidjan-Plateau, Avenue Joseph Anoma. Les Actionnaires peuvent également télécharger les formulaires de vote par correspondance sur le site internet de NSIA Banque CI indiqué ci-dessus.

Pour être pris en compte, les formulaires de vote par correspondance renseignés par les Actionnaires doivent être déposés dans les locaux de la Direction Financière et du Contrôle de Gestion, au siège social de NSIA Banque CI ou dans les locaux de la SGI NSIA CAPITAL anciennement NSIA Finance, ou encore, être envoyés par correspondance électronique sur la plateforme qui sera ouverte à l'effet de les recevoir, au moins 24 heures avant la tenue de l'Assemblée, c'est-à-dire dans la journée du **lundi 29 juin 2026** au plus tard.

Le texte des projets de résolutions présentés à l'Assemblée Générale par le Conseil d'Administration est le suivant :

PREMIÈRE RÉOLUTION

L'Assemblée Générale après avoir entendu la lecture du :

- rapport du Conseil d'Administration sur la marche et la situation de la Société pendant l'exercice clos le 31 décembre 2025, et sur les comptes dudit exercice,
- rapport des Commissaires aux comptes sur les comptes de l'exercice écoulé,

approuve les comptes et les états financiers dudit exercice, tels qu'ils ont été présentés, ainsi que les opérations traduites dans ces comptes, résumées dans ces rapports qui font apparaître un résultat net de **quarante milliards sept cent douze millions quatre cent soixante-dix-neuf mille cent trente-deux (40 712 479 132) francs CFA.**

En conséquence, l'Assemblée Générale donne quitus entier et définitif au Conseil d'Administration pour sa gestion au cours de l'exercice écoulé. Elle donne pour le même exercice décharge aux Commissaires aux comptes de l'accomplissement de leur mission.

DEUXIÈME RÉOLUTION

L'Assemblée Générale, après avoir entendu la lecture, en application de l'article 440 de l'Acte Uniforme OHADA relatif au droit des Sociétés Commerciales et du GIE, du rapport des Commissaires aux comptes sur les conventions visées aux articles 438 et suivants de l'Acte Uniforme OHADA relatif au droit des Sociétés Commerciales et du GIE, approuve chacune des conventions qui en font l'objet ainsi que les conditions d'exécution des conventions antérieurement autorisées.

Étant précisé que les personnes intéressées ne prennent pas part au vote et leur voix n'est pas prise en compte pour le calcul du quorum et de la majorité.

TROISIÈME RÉOLUTION

L'Assemblée Générale, après avoir entendu la lecture du rapport des Commissaires aux comptes sur les rémunérations visées à l'article 432 de l'Acte Uniforme OHADA relatif au droit des Sociétés Commerciales et du GIE, approuve le contenu dudit rapport.

QUATRIÈME RÉOLUTION

L'Assemblée Générale, après avoir entendu la lecture du rapport spécial du Président du Conseil d'Administration, établi conformément aux dispositions des articles 831-2 et 831-3 de l'Acte Uniforme OHADA relatif au droit des Sociétés Commerciales et du GIE, prend acte du compte-rendu qui lui a été fait.

CINQUIÈME RÉOLUTION

L'Assemblée Générale, après avoir entendu, la lecture du rapport d'évaluation du Conseil d'Administration dans son ensemble, de ses comités spécialisés et de chacun de ses membres, en application des dispositions de l'article 17 de la Circulaire N 001-2017/CB/C relative à la gouvernance des établissements de crédit et des compagnies financières de l'UMOA, approuve expressément ledit rapport.

SIXIÈME RÉOLUTION

L'Assemblée Générale, après avoir pris connaissance des états financiers, constate l'existence d'un résultat bénéficiaire de quarante milliards sept cent douze millions quatre cent soixante-dix-neuf mille cent trente-deux (40 712 479 132) francs CFA et d'un report à nouveau antérieur de quatre-vingt-seize milliards sept cent quarante-trois millions quatre cent quatre-vingt-dix-neuf mille dix-huit (96 743 499 018) francs CFA, soit un résultat distribuable de cent trente-sept milliards quatre cent cinquante-cinq millions neuf cent soixante-dix-huit mille cent cinquante (137 455 978 150) francs CFA, décide, sur proposition du Conseil d'Administration, d'affecter ce résultat comme suit :

→ Dotation de la réserve obligatoire (15% du résultat)	:	6 106 871 870 FCFA
→ Distribution de dividendes (46,67 % du résultat)	:	19 000 000 000 FCFA
→ Affectation au compte « Report à nouveau »	:	112 349 106 280 FCFA

Le dividende unitaire brut ressort à 768,16 FCFA. La mise en paiement interviendra dans un délai de 45 jours, à compter de la date de l'Assemblée Générale.

À la suite de cette affectation, les différents postes de capitaux propres présenteront les soldes suivants :

	Avant répartition	Affectation	Après répartition
Capital	24 734 572 000		24 734 572 000
Réserves obligatoires	37 620 552 256		37 620 552 256
Réserves facultatives	3 500 000 000	6 106 871 870	9 606 871 870
Report à nouveau	96 743 499 018	15 605 607 262	112 349 106 280
Prime d'émission	29 991 722 508		29 991 722 508
CAPITAUX PROPRES	192 590 345 782		214 302 824 914
Résultat de l'exercice	40 712 479 132		
Dividendes à distribuer	(19 000 000 000)		
Total	214 302 824 914		214 302 824 914

SEPTIÈME RÉOLUTION

L'Assemblée Générale décide d'allouer aux Administrateurs, à titre d'indemnité de fonction pour l'exercice 2026, la somme globale brute annuelle de deux cent cinquante-six millions vingt-quatre mille quatre-vingt-seize (256 024 096) francs CFA, soit un montant net de deux cent douze millions cinq cent mille (212 500 000) de francs CFA, répartis comme suit :

- Au titre de la rémunération des fonctions d'Administrateur : cent soixante-cinq millions six cent soixante-deux mille six cent cinquante et un (165 662 651) francs CFA, soit un montant net de cent trente-sept millions cinq cent mille (137 500 000) de francs CFA ;
- Au titre des missions spécifiques des membres des Comités spécialisés du Conseil d'Administration : quatre-vingt-dix millions trois cent soixante et un mille quatre cent quarante-six (90 361 446) francs CFA, soit un montant net de soixante-quinze millions (75 000 000) de francs CFA.

Le Conseil d'Administration répartira librement les indemnités de fonction entre ses membres.

Cette décision, applicable à l'exercice 2026, sera maintenue jusqu'à décision contraire.

HUITIÈME RÉOLUTION

L'Assemblée Générale décide, sur proposition du Conseil d'Administration de renouveler pour une durée de trois (03) ans, couvrant les exercices 2026, 2027 et 2028, les mandats des Commissaires aux comptes ci-après rappelés :

- Co-commissaire aux comptes titulaire : le Cabinet KPMG Côte d'Ivoire sis à Abidjan-Plateau, Avenue NOGUES, Immeuble Woodin Center, 5ème, 6ème et 7ème étage, 01 BP 3172 Abidjan 01, représenté par Monsieur Justice TANO, Expert-comptable diplômé ;
- Co-commissaire aux comptes suppléant : le Cabinet DELOITTE Côte d'Ivoire sis à Abidjan-Cocody, Boulevard Hassan II Immeuble Ivoire Trade Center, Tour C, 3ème et 4ème étages, 01 BP 224 Abidjan 01, représenté par Monsieur Frédéric BLEDOU, Expert-comptable diplômé.

Ces renouvellements sont effectués sous réserve de leur approbation par la Commission Bancaire et l'Autorité des Marchés Financiers de l'Union Monétaire Ouest Africaine (AMF-UMOA).

NEUVIÈME RÉOLUTION

L'Assemblée Générale confère tous pouvoirs au porteur d'un original, d'un extrait ou d'une copie certifiée conforme du procès-verbal constatant ces délibérations, aux fins d'accomplir les formalités légales de publicité, de dépôts et autres qu'il appartiendra.

Jean Kacou DIAGOU
Président du Conseil d'Administration

OFFICE NATIONAL DES TELECOMMUNICATIONS DU BURKINA FASO

Société Anonyme avec conseil d'Administration au capital de 34 000 000 000 F CFA

Siège social : 705, avenue de la Nation, 01 BP 10 000, Ouagadougou 01 Burkina Faso

Inscrit au RCCM : BF OUA 2001 B 480 et dernièrement modifié sous le numéro BF OUA 2020 M 4019, n° IFU 00000624 T



Etats financiers au 31 décembre 2025

Certifiés par les Commissaires aux comptes et
Approuvés par l'Assemblée Générale
Ordinaire du 29 avril 2026

BILAN

Désignation entité : OFFICE NATIONAL DES TELECOMMUNICATIONS Exercice clos le 31-12-2025
 Numéro d'identification :00000624 T Durée (en mois) : 12

REF	ACTIF	NOTE	EXERCICE 2025			EXERCICE 2024
			Brut	Amortissements /dépréciations	Nets	
AD	IMMOBILISATIONS INCORPORELLES		139 751 651 685	83 291 974 908	56 459 676 777	61 433 079 466
AE	Frais de développement et de prospection					
AF	Brevets, licences, logiciels et droits similaires		133 330 347 353	80 336 924 315	52 993 423 038	56 699 521 587
AG	Fonds commercial et droit au bail					
AH	Autres immobilisations incorporelles		6 421 304 332	2 955 050 593	3 466 253 739	4 733 557 879
AI	IMMOBILISATIONS CORPORELLES		683 743 013 954	530 788 917 255	152 954 096 699	134 112 581 568
AJ	Terrains <i>dont</i>(2881-2928p)		7 409 524 803		7 409 524 803	7 294 508 858
AK	Bâtiments <i>dont</i>(2315+2325-2831p-2832p)		19 807 069 962	12 279 116 997	7 527 952 965	7 659 885 731
AL	Aménagements, agencements et installations		631 859 959 513	496 005 048 106	135 854 911 407	116 902 821 200
AM	Matériel, mobilier et actifs biologiques		14 930 625 440	14 270 515 596	660 109 844	903 427 482
AN	Matériel de transport		8 261 260 258	8 234 236 556	27 023 702	69 160 523
AP	AVANCES ET ACOMPTE VERSES SUR IMMOBILISATIONS		1 474 573 978		1 474 573 978	1 282 777 774
AQ	IMMOBILISATIONS FINANCIERES		3 291 912 735	2 014 944 202	1 276 968 533	756 642 434
AR	Titres de participation		2 073 444 202	2 014 944 202	58 500 000	58 500 000
AS	Autres immobilisations financières		1 218 468 533		1 218 468 533	698 142 434
AZ	TOTAL ACTIF IMMOBILISE		826 786 578 374	616 095 836 365	210 690 742 009	196 302 303 468
BA	ACTIF CIRCULANT HAO					
BB	STOCKS ET ENCOURS		5 510 292 544	556 071 982	4 954 220 562	4 936 376 163
BG	CREANCES ET EMPLOIS ASSIMILES					
BH	Fournisseurs avances versées					
BI	Clients		34 034 196 583	21 705 970 180	12 328 226 403	13 513 403 669
BJ	Autres créances		42 753 953 776	6 273 786 949	36 480 166 827	35 200 517 532
BK	TOTAL ACTIF CIRCULANT		82 298 442 903	28 535 829 111	53 762 613 792	53 650 297 364
BQ	Titres de placement		13 529 719		13 529 719	13 529 719
BR	Valeurs à encaisser		0	0	0	370 000
BS	Banques, chèques postaux, caisse et assimilés		60 435 456 325	0	60 435 456 325	51 520 546 732
BT	TOTAL TRESORERIE ACTIF		60 448 986 044	0	60 448 986 044	51 534 446 451
BU	Ecart de conversion-Actif		38 000		38 000	5 991 684
BZ	TOTAL GENERAL		969 534 045 321	644 631 665 476	324 902 379 845	301 493 038 967



BILAN

Désignation entité : OFFICE NATIONAL DES TELECOMMUNICATIONS Exercice clos le 31-12-2025

Numéro d'identification :00000624 T

Durée (en mois) : 12

REF	PASSIF	EXERCICE 2025	EXERCICE 2024
CA	Capital	34 000 000 000	34 000 000 000
CB	Apporteurs capital non appelé (-)		
CD	Primes liées au capital social	0	
CE	Ecart de réévaluation		
CF	Réserves indisponibles	6 800 000 000	6 800 000 000
CG	Réserves libres	0	0
CH	Report à nouveau	564 519 011	13 070
CJ	Résultat net de l'exercice (bénéfice + ou perte -)	15 886 921 152	21 471 148 928
CL	Subventions d'investissement	290 163 599	290 163 599
CM	Provisions réglementées		
CP	TOTAL CAPITAUX PROPRES ET RESSOURCES ASSIMILEES	57 541 603 762	62 561 325 597
DA	Emprunts et dettes financières diverses	57 795 965 740	55 560 471 300
DB	Dettes de location acquisition		
DC	Provisions pour risques et charges	11 895 747 149	11 665 741 827
DD	TOTAL DETTES FINANCIERES ET RESSOURCES ASSIMILEES	69 691 712 889	67 226 213 127
DF	TOTAL RESSOURCES STABLES	127 233 316 651	129 787 538 724
DH	Dettes circulantes HAO	34 887 635 024	27 116 915 733
DI	Clients, avances reçues	42 687 709 244	33 726 515 382
DJ	Fournisseurs d'exploitation	21 592 008 617	22 793 440 135
DK	Dettes fiscales et sociales	19 826 511 152	21 305 437 099
DM	Autres dettes	28 869 650 956	21 280 294 012
DN	Provisions pour risques à court terme	38 000	5 991 684
DP	TOTAL PASSIF CIRCULANT	147 863 552 993	126 228 594 045
DQ	Banques, crédits d'escompte		
DR	Banques, établissements financiers et crédits de trésorerie	49 799 634 185	45 476 906 198
DT	TOTAL TRESORERIE PASSIF	49 799 634 185	45 476 906 198
DV	Ecart de conversion-Passif	5 876 016	0
DZ	TOTAL GENERAL	324 902 379 845	301 493 038 967

SOFIDEC Audit & Conseil

AUREC AFRIQUE-BF 18

COMPTE DE RESULTAT

Désignation entité : OFFICE NATIONAL DES TELECOMMUNICATIONS Exercice clos le 31-12-2025

Numéro d'identification :00000624 T

Durée (en mois) : 12

REF	LIBELLES		Exercice 2025	Exercice 2024
TA	Ventes de marchandises	+	327 960 146	325 608 669
RA	Achats de marchandises	-	35 460 000	6 070 000
RB	Variation de stocks de marchandises	-/+	36 680 201	8 603 820
XA	MARGE COMMERCIALE (Somme TA à RB)		255 819 945	310 934 849
TB	Ventes de produits fabriqués	+		
TC	Travaux, services vendus	+	141 747 844 298	138 175 047 630
TD	Produits accessoires	+	4 100 852 684	3 340 599 084
XB	CHIFFRE D'AFFAIRES (A + B + C + D)		146 176 657 128	141 841 255 383
TE	Production stockée (ou déstockage)	+		
TF	Production immobilisée	+	0	
TG	Subventions d'exploitation	+		
TH	Autres produits	+	1 129 323 968	2 109 881 688
TI	Transferts de charges d'exploitation	+	789 813 265	5 420 083 725
RC	Achats de matières premières et fournitures liées	-	1 047 853 999	3 363 104 592
RD	Variation de stocks de matières premières et fournitures liées	-/+	-21 334 409	-2 765 765 678
RE	Autres achats	-	19 440 925 315	18 324 015 672
RF	Variation de stocks d'autres approvisionnements	-/+	11 378 408	-6 871 606
RG	Transports	-	204 630 735	214 063 518
RH	Services extérieurs	-	39 761 666 407	36 059 955 940
RI	Impôts et taxes	-	11 850 664 354	12 118 070 109
RJ	Autres charges	-	2 152 359 812	1 804 165 274
XC	VALEUR AJOUTEE (XB +RA+RB) + (somme TEà RJ)		73 575 509 539	80 245 809 155
RK	Charges de personnel	-	16 844 831 735	16 025 875 487
XD	EXCEDENT BRUT D'EXPLOITATION (XC+RK)		56 730 677 804	64 219 933 668
TJ	Reprises d'amortissements, de provisions et dépréciations	+	1 439 503 434	879 306 935
RL	Dotations aux amortissements, aux provisions et dépréciations	-	32 504 966 118	31 534 081 014
XE	RESULTAT D'EXPLOITATION (XD+TJ+ RL)		25 665 215 120	33 565 159 589
TK	Revenus financiers et assimilés	+	1 944 451 857	1 912 042 190
TL	Reprises de provisions et dépréciations financières	+		
TM	Transferts de charges financières	+		
RM	Frais financiers et charges assimilés	-	5 221 291 800	4 869 914 167
RN	Dotations aux provisions et aux dépréciations financières	-		
XF	RESULTAT FINANCIER (somme TK à RN)		-3 276 839 943	-2 957 871 977
XG	RESULTAT DES ACTIVITES ORDINAIRES (XE+XF)		22 388 375 177	30 607 287 612
TN	Produits des cessions d'immobilisations	+	0	0
TO	Autres Produits HAO	+		
RO	Valeurs comptables des cessions d'immobilisations	-	0	0
RP	Autres Charges HAO	-		
XH	RESULTAT HORS ACTIVITES ORDINAIRES (somme TN à RP)		0	0
RQ	Participation des travailleurs	-		
RS	Impôts sur le résultat	-	6 501 454 025	9 136 138 684
XI	RESULTAT NET (XG+XH+RQ+RS)		15 886 921 152	21 471 148 928

SOFIDEC Audit & Conseil

AUREC AFRIQUE-BF 19

TABLEAU DES FLUX DE TRESORERIE
Désignation entité : OFFICE NATIONAL DES TELECOMMUNICATIONS Exercice clos au 31/12/2025

Numéro d'identification : 00000624 T

Durée (en mois) : 12

Réf	LIBELLES	Note	Exercice 2025	Exercice 2024
ZA	Trésorerie nette au 1er janvier (Trésorerie actif N-1 - Trésorerie passif N-1)	A	6 057 540 253	5 550 188 257
	Flux de trésorerie provenant des activités opérationnelles			
FA	Capacité d'Autofinancement Globale (CAFG)		46 952 383 836	52 125 923 007
FB	- Variation de l'actif circulant (HAO) (1)			
FC	- Variation des stocks		-17 844 399	-2 764 033 464
FD	- variation des créances		-88 518 345	-4 315 499 481
FE	+ Variation du passif circulant (1)		21 640 834 964	17 552 461 786
	Variation du BF lié aux activités opérationnelles (FB+FC+FD+FE):.....		21 534 472 220	10 472 928 841
ZB	Flux de trésorerie provenant des activités opérationnelles (somme FA à FE)	B	68 486 856 056	62 598 851 848
	flux de trésorerie provenant des activités d'investissements			
FF	- Décaissement lié aux acquisitions d'immobilisations incorporelles		-1 515 920 023	-2 030 060 811
FG	- Décaissement lié aux acquisitions d'immobilisations corporelles		-42 995 853 577	-39 117 878 869
FH	- Décaissement lié aux acquisitions d'immobilisations financières		-884 727 983	-326 844 043
FI	+ Encaissement lié aux cessions d'immobilisations incorporelles et corporelles		0	0
FJ	+ Encaissement lié aux cessions d'immobilisations financières		172 605 680	363 790 814
ZC	flux de trésorerie provenant des activités d'investissements (somme FF à FJ)	C	-45 223 895 903	-41 110 992 909
	Flux de trésorerie provenant du financement par les capitaux propres			
FK	+ Augmentations de capital par apport nouveau			
FL	+ Subvention d'investissement reçues		0	290 163 599
FM	- Prélèvement sur capital		-5 748 039 208	
FN	- Dividendes versés		-15 158 603 779	-21 129 265 536
FD	Flux de trésorerie provenant des capitaux propres (sommés FK à FN)	D	-20 906 642 987	-20 839 101 937
	Flux de trésorerie provenant du financement par les capitaux étrangers			
FO	+ Emprunts		20 738 470 079	17 281 556 003
FP	+ Autres dettes financières			
FQ	- Remboursements des emprunts et autres dettes financières		-18 502 975 639	-17 422 961 009
ZE	Flux de trésorerie provenant des capitaux étrangers (sommés FO à FQ)	E	2 235 494 440	-141 405 006
ZF	Flux de trésorerie provenant des activités de financement (D+E)	F	-18 671 148 547	-20 980 506 943
ZG	VARIATION DE LA TRESORERIE NETTE DE LA PERIODE (B+C+F)	G	4 591 811 606	507 351 996
ZH	Trésorerie nette fin de période (G + A) Contrôle : (Trésorerie actif N - Trésorerie passif N)		10 649 351 859	6 057 540 253

(1) à l'exclusion des variations des créances et dettes liés aux activités d'investissement (variation des créances sur cession d'immobilisation et des dettes sur acquisition ou production d'immobilisation) et de financement (par exemple variation des créances sur subvention d'investissement reçues).

ONATEL-SA



RAPPORT DE GESTION 2025

SOMMAIRE

Mot du Président du conseil d'administration	1
Gouvernance de ONATEL-SA	2
Faits marquants 2025	3
Résultats 2025	4
Evolution bilantielle	5
Vie boursière du titre	6
Perspectives de développement 2026	7
Projet de résolutions à l'assemblée générale	8
Politique d'information, règles et méthodes comptables	9
Annexes	10
Abréviations et sigles	11

Mesdames, Messieurs,

C'est avec un profond sens de responsabilité et une sincère gratitude que je m'adresse à vous, en formulant des vœux de paix, de stabilité et de prospérité pour notre pays, le Burkina Faso. Puisse notre Nation continuer à progresser dans un climat de sécurité, de justice sociale, d'équité et de développement inclusif.

Dans mes devoirs habituels, l'immensité des faveurs divines d'être parmi vous et la joie qui m'anime m'oblige à vous adresser mes considérations respectueuses et qu'il plaise à Dieu d'accorder à tous les souhaits indéfectibles et un climat suffisamment apaisé pour notre cher pays « le BURKINA FASO », un Burkina Faso de paix, de liberté, d'équité, de justice sociale et de développement partagé pour tous.

L'année 2025 s'est inscrite dans un environnement particulièrement exigeant, marqué par un contexte sécuritaire difficile, une pression concurrentielle accrue et des mutations réglementaires significatives. Malgré ces contraintes, notre entreprise « ONATEL-SA » a poursuivi avec détermination le déploiement de ses infrastructures et le lancement de services compétitifs pour accompagner les usages et susciter la préférence auprès de nos clients. Le contexte sécuritaire et concurrentiel de l'année 2025 n'a pas facilité l'amélioration de certains de nos indicateurs financiers autant que souhaité.

Néanmoins, grâce à la détermination de la Direction Générale et à la mobilisation des équipes, ONATEL S.A. a su maintenir une dynamique de croissance, avec un chiffre d'affaires de +3,1% en 2025 par rapport à 2024.

Parallèlement, la pression exercée par certaines charges opérationnelles et exceptionnelles a pesé sur le résultat net qui s'établit à près de 16 milliards FCFA de l'année 2025.

Face à ces défis, la priorité demeure la revitalisation des ressources humaines, techniques et commerciales afin de répondre de manière optimale aux attentes de nos clients. C'est à ces conditions, auxquelles il faut ajouter l'impérieuse nécessité d'engager des investissements massifs et conséquents que nous pourrions redessiner notre meilleure trajectoire et reconquérir notre position de leader sur le marché des télécommunications au Burkina.

Les investissements déjà réalisés dans les technologies 3G/4G à haut débit ont permis d'étendre significativement la couverture réseau et d'améliorer la qualité du service.

La vaste pratique de l'intelligence artificielle « AI », la vulgarisation et la transformation digitale de la révolution numérique des wallets constitue une étape cruciale constituant des opportunités à saisir. Dans le même temps, ONATEL S.A. a poursuivi ses efforts en matière de transformation digitale, notamment à travers le développement de solutions innovantes, y compris dans le domaine des services financiers numériques.

En accordant une attention particulière au renforcement de la valeur sociétale, ONATEL s'est résolument engagé au respect des exigences réglementaires et à réaffirmer son engagement citoyen et participatif pour le rayonnement du pays par la réalisation d'actions d'aides au bénéfice de la communauté. Les efforts se sont donc poursuivis pour raccorder les zones les plus reculées.

Dans cette optique, ONATEL a déployé massivement les câbles à Fibre Optique au niveau national, ce qui a renforcé significativement la connectivité qui impactera durablement la fracture numérique et familiarisera les clients aux nouveaux usages digitaux du secteur.

S'agissant des perspectives, l'année 2026 devra être celle de la mobilisation collective et de l'excellence opérationnelle afin de permettre à ONATEL SA d'être toujours plus résiliente.

Il faut absolument se battre au quotidien, sur le terrain, dans les agences, dans les services techniques, commerciaux, administratifs et les services support car nous avons le savoir-faire, les compétences et le capital humain.

C'est pourquoi le Directeur Général n'a pas hésité à placer l'année 2026 sous le thème : « **AVANÇONS ENSEMBLE POUR RECONQUÉRIR NOTRE LEADERSHIP** ». Ce mot d'ordre traduit une ambition claire : renforcer la présence de l'ONATEL S.A. sur le terrain, améliorer la performance de nos services et consolider notre position concurrentielle.

Le Conseil d'Administration, confiant dans les orientations stratégiques et dans la capacité d'exécution de la Direction Générale, demeure convaincu que ONATEL SA parviendra à des résultats beaucoup plus satisfaisants dans les années à venir.

Enfin, au regard du résultat net distribuable de l'année 2025, le Conseil d'Administration propose à l'Assemblée Générale la distribution d'un dividende net par action de 166,0816 FCFA.

**Membres du Conseil
d'Administration**

**Président du Conseil
d'Administration**

**Monsieur Ragnang-newindé
Isidore TIEMTORE**
Conseiller spécial - Présidence du Faso
Administrateur
Etat du Burkina Faso



Monsieur Brahim BOUDAUD
Directeur Exécutif Pôle
Développement International
Administrateur
Maroc Telecom



Madame Joséphine BASSOLE/BATIONO
Chargé de mission
Administrateur
Etat du Burkina Faso



Monsieur Mostapha LAARABI
Directeur des Ressources Humaines
Administrateur
Maroc Telecom



Monsieur Karim NIGNAN
Conseiller fiscal
Administrateur
Etat du Burkina Faso



Monsieur Younès GUIDA
Directeur des Affaires Juridiques
et Corporate
Administrateur
Maroc Telecom



Monsieur Abdoulaye MAMBONE
Directeur de la réglementation
des communications électroniques
Administrateur
Etat du Burkina Faso



Madame Nadia OUZZANI
Directeur Performance & Synergies
Administrateur
Maroc Telecom



Monsieur Abdel-Aziz EZZITI
Directeur Service Client
Administrateur
Maroc Telecom

**Le Conseil d'Administration de ONATEL-SA
est composé de neuf (09) membres.**

**Il détermine les grandes orientations de l'activité
de la société et veille à leur mise en œuvre.**

Membres de la Direction Générale



Monsieur Mohamed KARIM
Directeur Général

Directeurs centraux

Monsieur Mohamed Said OULAD JELLOUL

Directeur Administratif & Financier

Monsieur Gérard LOMPO

Directeur Services

Monsieur Abdoulaye BASSOLE

Directeur Réseaux

Directeurs Régionaux

Monsieur Alexandre BAYALA

Directeur Régional du Centre-Ouagadougou

Monsieur Mahamoudou DIABO

Directeur Régional du Centre-Nord_Kaya

Monsieur Anicet COMPAORE

Directeur Régional du Centre-Ouest_Koudougou

Monsieur Bouraïma OUEDRAOGO

Directeur Régional de l'Est_Fada N'Gourma

Monsieur Madi SAMBORE

Directeur Régional du Nord_Ouahigouya

Monsieur Michel ZINKONE

Directeur Régional de l'Ouest_Bobo-Dioulasso

Composition du Capital ONATEL-SA au 31-12-2025

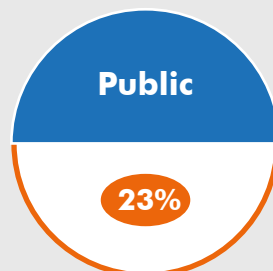
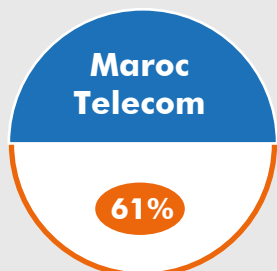

Réseaux

Radio mobile

- Mise en service de 145 nouveaux sites macro (2G/3G/4G)
- Mise en service de 116 nouveaux sites ruraux
- SWAP de 41 sites dont 8 sites vandalisés par des BTS SRAN 2G/3G/4G
- Refarming de la bande 2100 Mhz dans la zone de couverture NOKIA
- Mise à jour de la version logicielle radio de NOKIA vers la SRAN 23

Réseau d'accès fixe

- Déploiement de 5 662 PBO
- Extension de la couverture FTTH à 28 localité (Banfora, Basemyam, Bobo, Boromo, Cinkansé, Dédougou, Fada, Gaoua, Gourcy, Kaya, Kokologho, Kombissiri, Koubri, Koudougou, Koupéla, Léo, Orodara, Ouaga, Ouahigouya, Pabré, Pouytenga, Réo, Sabou, Sapaga, Tenkodogo, Yako, Ziniaré, Zorgho)

Transmission

- Migration plateforme de TLC vers Huawei
- Sécurisation de KAYA, KOUPELA, FADA, ZINIARE et TENKODOGO et DORI via la location de capacité entre KAYA et FADA chez BFS.
- Renforcement de la sécurisation de BOBO, DEDOUGOU, KOUDOUGOU, OUAHIGOUYA via la location de capacité chez BFS entre OUAHIGOUYA et DEDOUGOU.
- Extension de la liaison KAYA-DORI loué avec BFS de 1Gbps à 2 Gbps

Cœur de Réseau

- Extension de CASH FACEBOOK à 110 Gbps



Marketing Communication Produit et Digital

- Ouverture des bonus tous réseaux
- Mise en œuvre de la décision de L'ARCEP relatives aux offres promotionnelles et permanentes
- Refonte des offres voix, data, bundles et SMS
- Refonte du catalogue des solutions Data entreprise
- Lancement de nouveaux services SVA (Service à Valeur Ajoutée)
- Amélioration du SVA pour les clients business et particuliers
- Création d'un service communication produit
- Prise en compte de la digitalisation dans les activités du département Marketing

Wallet to Bank
 Transférez de l'argent de votre compte bancaire vers votre compte Moov Money et vice versa
***555*3#**

MOOV Money

BANQUE ATLANTIQUE
 GRANDI, ENSEMBLE!

BSIC
 BANQUE BAHÉLO-SAHARIENNE POUR L'INVESTISSEMENT ET LE COMMERCE

UBA
 United Bank for Africa

Badf
 Banque Agricole Du Faso
 Notre banque à tous !

Ecobank
 La Banque Panafricaine

BANK OF AFRICA
 BMCE GROUP

IBbank
 BURKINIA
 INTERNATIONAL BUSINESS BANK

SAFINE SA
 SAHARIENNE

BCB
 Banque Commerciale du Burkina

Moov Africa

UBA **Orabank** **CORIS BANK**

Commercial
Animation du réseau de ventes indirectes

- Rencontres régionales avec les distributeurs (DRCO, DRO, DRN et DRE)
- Rencontre nationale avec les distributeurs à l'hôtel AZALAÏ – 19/06/2025

Accroissement de la visibilité et de la disponibilité des produits Moov Africa

- Déploiement de 1 000 promo-tables et 2 500 parasols
- Déploiement de 2 000 chevalets dans la ville de Ouagadougou et des régions
- Déploiement en cours de 350 kiosques et à terme 500 kiosques pour le réseau de vente
- Organisation d'un challenge revendeurs de la recharge en avril 2025 pour motiver la force de vente
- Organisation d'un challenge FTTH vendeurs internes de mai 2025- juin 2025 et juillet 2025;
- Participation au FESPACO édition 2025, du 22 février au 01 mars 2025 comme sponsor officiel de l'étalon de bronze de YENNENGA;
- Participation à AFROBEAT du 24 au 27 avril 2025;
- Participation à altitude NAHOURI 2025 le 31 mai 2025;
- Participation à la Semaine du numérique édition 2025, du 18 novembre au 21 novembre 2025 ;
- Déploiement du FTTH dans 10 nouvelles localités vierges (Léo – Gaoua – Gourcy – Sapaga – Koubri – Cinkansé – Pabré – Kokologho – Sabou – Zorgho)



Nouveau forfait
Nuit XTRA

900Mo + 10MN d'Appel +100 SMS à 315F

de 23H à 05H00

Tapez ***146*118#**

VIA *200#

Chat with us

Moov Africa logo in the top right corner.

Moov Money
Mise en production des nouveaux services mobile money

- W2B Avec Ecobank
- W2B Avec BOA
- Mise en service Générale des assurances
- Mise en service COMIPEC
- Signature de contrat de distributions avec CORIS

Animation Commerciale

- Lancement du challenge Marchand et client
- Bonus sur le paiement des factures
- Bonus Sur le transfert international
- Promotion Tabaski sur le transfert international et les services payants
- Animation dans les agences des facturiers « ONEA, SONABEL etc.

Support Technique

- Migration plateforme de TLC vers Huawei
- Déploiement des applications Mobiles Clients Ios & Android
- Déploiement des applications Mobiles Agents Ios & Android
- Déploiement Outil de monitoring de la plateforme
- Support pour Formation du réseau Commercial
- Formation des Banques Sponsors pour Création/Destruction de Monnaie
- Intégration en production des EMarchands



International - National - Roaming

- Elargissement des Accords d'échanges de trafic international de la couverture Roaming ;
- Lancement des offres et Pass pour l'international et Roaming;
- Augmentation et diversification des accès de la Bande Passante Internet Internationale à plus de 200 Gbps et extension des capacités des Caches OTT ;
- Signature du Protocole d'accord Free Roaming AES (Mali, Niger et Burkina) avec lancement le 1^{er} janvier 2025;
- Signature du Protocole d'accord Free Roaming Burkina-Togo avec lancement le 30 mai 2025;
- Signature du Protocole d'accord Free Roaming Burkina- Ghana pour une mise en œuvre en avril 2026 ;
- Décision N°2025-026/ARCEP/CR portant fixation des tarifs plafond d'occupation d'espace sur les pylônes entre les opérateurs ONATELSA, Orange Burkina SA et Telecel Faso SA;

Profitez des meilleurs forfaits internationaux avec SONMA INTERNATIONAL

Moov Côte d'Ivoire | Moov Africa Burkina (Fixe et Mobile) | Moov Mali
 Moov Tchad | Moov Mauritanie | Moov Bénin | Orange Sénégal | Orange RCI

5MN + 5MN
 Valable 1 jour
 à 263F
 *146*606#

10MN + 10MN
 Valable 3 jour
 à 552F
 *146*607#

20MN + 20MN
 Valable 7 jour
 à 1077F
 *146*608#

Un monde nouveau vous appelle

Règlementation et Affaires Juridiques

- Prise de décision N° 2025-027/ARCEP/CR du 25 juin 2025 portant imposition d'obligations complémentaires de non-discrimination à ORANGE Burkina Faso désigné opérateur puissant sur le marché pertinent de détail des services mobiles nationaux,
- Prise de décision N° 2025-025/ARCEP/CR du 25 juin 2025 portant mise en demeure de ONATEL SA de se conformer à la réglementation en matière de partage d'infrastructures
- Adoption Décret n°2025-0369/PRES/PM/MTDPCE/MEF portant définition des règles et procédures applicables à la gestion du spectre des fréquences radioélectriques et Décret n°2025-0365/PRES/PM/MTDPCE/MEF portant approbation du plan national d'attribution des bandes de fréquence
- Décision n°2025-054/ARCEP/CR du 10 octobre 2025 portant mise en demeure de se conformer aux prescriptions du cahier de charges, assortie d'une astreinte journalière de 500 000 FCFA par jour de retard de correction.
- Mise en application de la décision N° 2023-024/ARCEP/CR du 13 juin 2023 portant fixation de conditions et modalités applicables aux offres permanentes et promotionnelles des opérateurs de téléphonie mobile, suite à l'Arrêt N° 006/2025-2026 du 11 novembre 2025, confirmatif de la décision de l'ARCEP,

FORFAIT NANAN TOUS RESEAUX NATIONAUX

Prix (FCFA)	Contenu	Code	Validité
237	15MIN vers les réseaux nationaux + 22SMS vers Moov BF +60Mo	*146*255#	1 jour
552	45MIN vers les réseaux nationaux + 90SMS vers Moov BF +150Mo	*146*522#	3 jours
1077	1H30MIN vers les réseaux nationaux + 180SMS vers Moov BF +300Mo	*146*1020#	5 jours
2100	3H vers les réseaux nationaux + 180SMS vers Moov BF +600Mo	*146*2000#	7 jours

Un monde nouveau vous appelle

Règlementation et Affaires Juridiques

- Sanction de 1,543 milliards de FCFA infligée à ONATEL SA par décision n°2023-026/ARCEP/CR du 13/06/2023 du conseil de régulation de l'ARCEP : Affaire portée devant le Conseil d'Etat par ONATEL SA : Pourvoi en cassation et requête de sursis à exécution toutes deux déposées, Sursis à exécution obtenu, jugement au fond rendu le 14 Octobre 2025; le Conseil se déclare incompétent ; la décision devient exécutoire et auquel cas, ONATEL SA devra entamer le paiement du montant de la condamnation pour ne pas s'exposer à une exécution forcée de la part du Trésor Public.
- Affaire délégués du personnel contre ONATEL SA dans la réclamation de compléments d'allocations de congés payés sur la période allant de 2019 à 2024 ; affaire portée devant l'inspection du travail, négociation en interne ayant abouti à un accord sur la période 2020 à 2024 ; paiement des compléments étalés sur 2025 à 2029, avec première tranche à payer en Août 2025.
- Fin du litige opposant ONATEL aux ex-employés et employés au sujet de la régularisation de leur situation cotisante, de la CARFO à la CNSS. Création d'un comité technique regroupant le Ministère, ONATEL SA, CNSS, CARFO pour traiter le dossier ; Protocole d'accord finalisé et signé par les parties pour mettre fin au litige.

MOOV Money

Payez vos **Taxes & IMPOTS** facilement !

***555#**

Rapide, simple et sécurisé

Orange Bank UBA CORIS BANK

Moov Africa

Données opérationnelles
DÉVELOPPEMENT SOUTENU DE LA BASE CLIENTS ONATEL : +4% À 12,61 MILLIONS DE CLIENT EN 2025

Parc	2024	2025	Variation(%) 2025/2024
Parc actif⁽¹⁾ Mobile	12 023 406	12 480 365	4%
Prépayé	11 986 384	12 436 954	4%
Postpayé	37 022	43 411	17%
Fixe	68 901	70 593	2%
Internet (Fixe)⁽²⁾	45 653	58 582	28%
<i>dont FTTH</i>	<i>41 776</i>	<i>55 702</i>	<i>33%</i>
Parc Moov Africa⁽³⁾	12 137 960	12 609 540	4%
Parc Internet (Fixe⁽²⁾ et Mobile)	7 635 744	7 994 875	5%

(1) Selon ONATEL, le parc actif correspond à l'ensemble des clients ayant émis ou reçu un appel téléphonique, envoyé un SMS, effectué une transaction Mobile Money (émission ou réception) ou effectué au moins une connexion au cours des trois derniers mois.

(2) La valeur de 45 653 de clients incluse dans le Parc total Moov Africa correspond au proforma du parc Internet Actif Fixe en 2024. Cette nouvelle méthode de détermination du Parc Internet Actif Fixe a été adoptée à partir du mois de Mai 2025.

(3) La valeur de 12 137 960 de clients correspond au proforma du parc Moov Africa en 2024 suite à la nouvelle méthode de détermination du Parc Internet Actif Fixe adoptée à partir du mois de Mai 2025.

	2024	2025	variation (%)
Parc clients actifs (90 jours)_ Moov Money	1 695 000	1 934 164	14%
Parc Data Mobile actif (90 jrs)_2G-3G-4G	7 590 091	7 936 293	5%

L'effort d'extension de la couverture et de densification du réseau, couronné d'une bonne action de recrutement, a permis au parc ONATEL de poursuivre sa croissance. Le nombre d'abonnés actifs passe de 12,14 millions en 2024 à 12,61 millions de clients en 2025, soit une progression de 4%.

En 2025, le marché de la téléphonie mobile enregistre une forte croissance de la demande, tirée essentiellement par le besoin en connexion internet Fixe et mobile (+5%) et par une utilisation croissante des OTT au détriment de la voix classique.

Les dernières tendances en matière de demande se caractérisent par une hausse de la demande en connectivité internet haut débit ce qui offre véritablement bien la fibre optique ONATEL dont le parc a progressé de 33% par rapport à l'année 2024.

L'innovation, au cœur de la stratégie de Moov Africa avec la mise en œuvre sur le plan technique des solutions les plus avancées au bénéfice des clients, se traduit au niveau du mobile money par l'acquisition d'une nouvelle plateforme plus performante et plus flexible. Cet équipement conçu avec les dernières technologies réduit de façon sensible les délais de mise œuvre des fonctionnalités et des offres. Cette action a permis au parc clients Moov money de croître de 14% en 2025 par rapport à 2024.

En 2025, la couverture du territoire en réseaux mobiles (2G,3G et 4G) se renforce à 855 localités couvertes en 2G, 616 en 3G et 594 en 4G, soit un glissement global de +5% du parc Data mobile actif. La desserte massive en fibre des entreprises et des ménages a caractérisé notre action au quotidien.

Données opérationnelles

Mobile

+ 4 %

Atouts majeurs qui préservent et qui conquièrent :

- ▶ disponibilité des infrastructures réseaux ;
- ▶ vaste réseau commercial présent presque partout dans les provinces;
- ▶ proximité des équipes avec nos clients.

Fixe

+ 2 %

Segments

▶ Grand Public	▲	+2%
▶ Professionnel	▼	-2%
▶ Grands Comptes	▼	-5%
▶ Télécentres & Cabines	■	En déclin

Internet fixe

+ 28 %

Le levier de croissance majeur : le FTTH

+33% de croissance, représente **95%** du parc internet fixe



Données Financières
15,90 MILLIARDS DE FCFA DE RÉSULTAT NET AU 31 DÉCEMBRE 2025

(En MFCFA)	2024	2025	Variation(%) 2025/2024
Chiffre d'affaires	141 841	146 177	3%
Résultat d'exploitation	33 565	25 665	-24%
Résultat Financier	-2 958	-3 277	-11%
Résultat Net	21 471	15 887	-26%

Au 31 décembre 2025, le chiffre d'affaires ONATEL s'établit à 146,18 Mds FCFA en progression de 3% par rapport à la même période en 2024. Cette croissance est essentiellement portée par les revenus générés par le Très Haut Débit – FTTH, l'internet mobile et le Mobile Money.

Quant au résultat d'exploitation de l'année, il baisse de 24% par rapport à 2024 et est essentiellement expliquée par les coûts liés aux indemnités de fin d'engagement, des charges locatives des poteaux SONABEL (déploiement du FTTH), du coût élevé de l'énergie et des opérations de maintenance et d'entretien des sites dans les zones à défi sécuritaire.

Le résultat net ressort à 15,89 Mds FCFA à fin décembre 2025 contre 21,47 Mds FCFA en décembre 2024.

Pose ta question, Moov AI répond
Obtenez des réponses instantanées par SMS

Numéro de service	Périodicité	Tarif TTC
1A au 1264	Facture Jeer (4 requêtes)	30F
1A au 1265	Facture Semaine (20 requêtes)	190F
1A au 1266	Facture Mois (100 requêtes)	520F

Quelle est la capitale du Burkina Faso ?
Ouagadougou

AI

Pour se désabonner le client envoie STOP au 1267

Un monde nouveau vous appelle

Retrouvez-nous sur www.moov-africa.bf

Wallet to Bank
Transférez de l'argent de votre compte UBA vers votre compte Moov Money et vice versa
***555*3*1*1 #**

UBA

Moov Africa

Synthèse des masses du bilan au 31 décembre 2025

Au 31 décembre 2025, le total du bilan s'établit à 324,90 Mds FCFA contre de 301,49 Mds FCFA en 2024.

Croissance Bilan : +8%

Actif	2024	2025	Var.(%)	Passif	2024	2025	Var.(%)
Actif Immobilisé	196 302	210 691	7%	Ressources stables	129 788	127 233	-2%
Actif Circulant	53 650	53 763	0%	Passif Circulant	126 229	147 869	17%
Trésorerie - Actif	51 534	60 449	17%	Trésorerie - Passif	45 477	49 800	10%
Ecart de conversion actif	6	-	-	Ecart de conversion-Passif	0	-	-
Total	301 493	324 902	8%	Total	301 493	324 902	8%

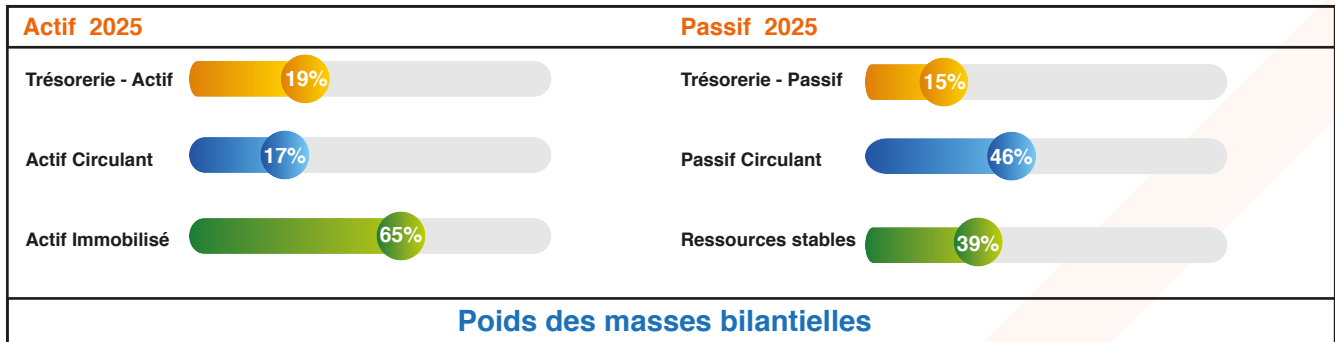
Symétrie des masses

Le secteur des télécommunications nécessite la réalisation d'investissement lourds très coûteux qui ne facilite pas forcément l'équilibre des masses bilantielles véritablement souhaité.

Suivant la structure actuelle :

- Les ressources stables de l'ONATEL (39% de total bilan) attendent 26% de ressources supplémentaires pour conforter le besoin des actifs immobilisés (qui représentent 65% du total actif) ;
- Les valeurs cycliques du bilan (Actif circulant) seront multiplier par plus 2,7 fois pour permettre de satisfaire les dettes à court terme.
- Les flux important de trésorerie générés par le mobile money au niveau de la « Trésorerie-Actif », traduit un bon équilibre des masses. La trésorerie Actif couvre bien la Trésorerie - Passif.

Investissement 2025 consenti

+ 10% par rapport à 2024
Investissement pour la capacité des équipements mobile et fixe : Une priorité à l'ONATEL

Pour bâtir un vaste réseau de confiance, ONATEL s'est engagé sur une voie d'innovation permanente avec des solutions adaptées aux besoins réels de tous à travers l'accélération de ses investissements technique et technologiques mais aussi essentiel pour affronter une concurrence sur le marché. En 2025, nous avons poursuivi avec détermination l'extension et la densification de nos réseaux mobile et fixe afin de garantir à chacun de nos clients une expérience toujours plus fluide, rapide et fiable.

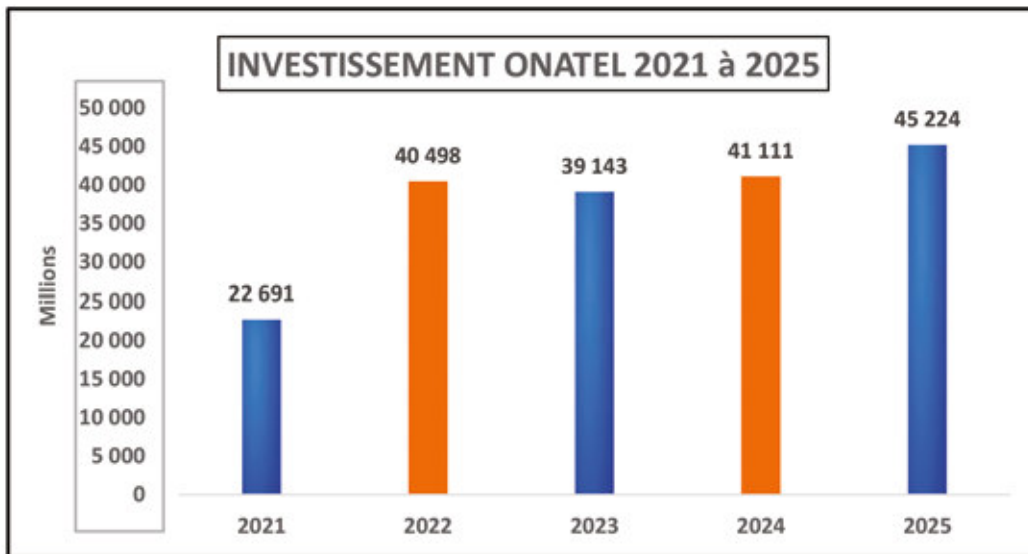

Fibre Moov Africa

Plus grand nombre de localités couvertes du Burkina
Plus rapide et plus stable des fibres au Faso

Localités couvertes

Ouaga-Bobo-Koudougou-Réo-Banfora-Ouahigouya
Zinziaré-Dédougou-Orodara-Kaya-Yako-Fada-Pouytenga
Koupéla-Tenkadogo-Kombissiri-Basemyam

Bilan - actif

Actif (Montant en millions FCFA)	Exercice AU 31 12 2025			2024	Variat° (%)
	Brut	Amort./Prov.	Net		
IMMOBILISATIONS INCORPORELLES	139 752	83 292	56 460	61 433	-8%
Brevets, licences, logiciels et droits similaires	133 330	80 337	52 993	56 700	-7%
Autres immobilisations incorporelles	6 421	2 955	3 466	4 734	-27%
IMMOBILISATIONS CORPORELLES	683 743	530 789	152 954	134 113	14%
Terrains	7 410		7 410	7 295	2%
Bâtiments	19 807	12 279	7 528	7 660	-2%
Aménagements, agencements et installations	631 860	496 005	135 855	116 903	16%
Matériel, mobilier et actifs biologiques	14 931	14 271	660	903	-27%
Matériel de transport	8 261	8 234	27	69	-
Avances et acomptes versés sur immo.	1 475		1 475	1 283	15%
Titres de participation	2 073	2 015	59	59	0%
Autres immobilisations financières	1 218		1 218	698	75%
TOTAL ACTIF IMMOBILISE	826 787	616 096	210 691	196 302	7%
Stocks et encours	5 510	556	4 954	4 936	0%
Clients	34 034	21 706	12 328	13 513	-9%
Autres créances	42 754	6 274	36 480	35 201	4%
TOTAL ACTIF CIRCULANT	82 298	28 536	53 763	53 650	0%
Titres de placement	14		14	14	0%
Valeurs à encaisser	0	0	0	0	
Banques, chèques postaux, caisse et assimilés	60 435	0	60 435	51 521	17%
TOTAL TRESORERIE ACTIF	60 449	0	60 449	51 534	17%
Ecart de conversion actif	0		0	6	-
TOTAL GENERAL	969 534	644 632	324 902	301 493	8%

- **L'actif immobilisé enregistre une hausse de 7% expliquée essentiellement par le niveau des investissements consentis en 2025.**

- ✓ Les immobilisations incorporelles ont baissé proportionnellement à la hausse des amortissements de 8% pour s'établir en valeur nette à 56,46 milliards FCFA.
- ✓ Les principales réalisations dans le cadre de l'extension, de la rénovation et de la densification du signal réseau, ont principalement été orientées à l'achat des BTS et antennes, à l'acquisition des équipements FTTH pour faire face à sa demande croissance mais également aux équipements d'énergies à travers l'installation des plaques solaires pour le fonctionnement du réseau dans les zones non couvertes par la SONABEL. Cet effort d'investissement consenti explique bien la progression des immobilisations corporelles de 14% en 2025.
- ✓ La progression des immobilisations financière de 75% fait suite à la mise en place d'un dépôt de cautionnement en guise de garantie de paiement d'emprunts.

- **L'actif circulant en ligne par rapport 2024, s'établit à 53,76 milliards FCFA en 2025.**

- ✓ Une partie des créances des clients FTTH a recouvrement douteux provisionnée explique la baisse du poste « clients » de 9%.

- **Le niveau de nos disponibilités s'améliore de 17% et est consécutive à la croissance du chiffre d'affaires et des importants flux de trésorerie générés par le mobile money.**

Bilan - passif

Passif(Montant en millions FCFA)	2025	2024	Variat° (%)
Capital	34 000	34 000	0%
Primes , Réserves	6 800	6 800	0%
Primes liées au capital social			
Réserves indisponibles	6 800	6 800	0%
Report à nouveau (+ ou -)	565	0	-
Résultat net de l'exercice (bénéfice + ou perte -)	15 887	21 471	-26%
Subventions d'investissement	290	290	0%
Provisions réglementées			
TOTAL CAPITAUX PROPRES ET RESSOURCES ASSIMILEES	57 542	62 561	-8%
Emprunts et dettes financières diverses	57 796	55 560	4%
Provisions pour risques et charges	11 896	11 666	2%
TOTAL DETTES FINANCIERES ET RESSOURCES ASSIMILEES	69 692	67 226	4%
TOTAL RESSOURCES STABLES	127 233	129 788	-2%
Dettes circulantes HAO	34 888	27 117	29%
Clients, avances reçues	42 688	33 727	27%
Fournisseurs d'exploitation	21 592	22 793	-5%
Dettes fiscales et sociales	19 827	21 305	-7%
Autres dettes	28 870	21 280	36%
Provisions pour risques à court terme	0	6	-99%
TOTAL PASSIF CIRCULANT	147 864	126 229	17%
Banques, établissements financiers et crédits de trésorerie	49 800	45 477	10%
TOTAL TRESORERIE PASSIF	49 800	45 477	10%
Ecarts de conversion-Passif	6	0	-
TOTAL GENERAL	324 902	301 493	8%

- **Les ressources stables ressortent à 127,23 milliards en 2025.**
 - ✓ Le recul constaté des capitaux propres (-8%) est expliqué par la baisse du résultat net et l'absorption du report à nouveau bénéficiaire de 2024.
 - ✓ Les dettes financières et ressources assimilées ont progressé de 4% à cause des nouveaux emprunts contractés.
- **Le passif circulant s'établit à 147,86 milliards de FCFA contre 126,23 milliards de FCFA en progression de 17% sous l'effet des dettes d'investissement, des avoirs clients issus de l'activité Mobile ainsi que les dettes sociales liées aux indemnités de fin d'engagement et aux congés payés.**
- **La trésorerie-passif en variation de +10% par rapport à 2024 est la conséquence de l'utilisation des facilités de crédits octroyés par nos banques partenaires pour faire face à certains de nos engagements financiers à échéance de paiement réduite.**

L'indice de référence du marché : le BRVM-COMPOSITE est en hausse de 25,26% à 345,75 points au titre de l'année 2025.

L'indice BRVM 30 (représentant les 30 titres cotés les plus actifs du marché) a progressé de 19,82% à 166,24 points contre 138,74 point en 2024. Les indices BRVM PRESTIGE et BRVM PRINCIPAL ont également suivis la même tendance haussière et s'affichent respectivement à 144,25 points (+25,61%) et à 217,65 points (+57,59%).

L'indice benchmark (Indice BRVM-TELECOMMUNICATIONS) a un trend baissier de 5,09% à 94,90 points contre 99,99 points précédemment (02/01/2025).

La capitalisation boursière du marché des actions en 2025 est en progression de 32,27% par rapport à 2024. Elle s'établit à 13 330,71 milliards de FCFA contre 10 078,68 milliards de FCFA en 2024.

Au titre de l'année 2025, le flux transactionnel sur le marché des actions en hausse de 57%, s'élève à 266,72 milliards de FCFA contre 169,80 milliards de FCFA en 2024. Le volume des titres échangés en 2025 en forte croissance de 167% s'établit à 248,24 millions de titres échangés contre 93,05 millions de titres en 2024.



“De la consolidation des performances à la conquête du futur.”

Edoh Kossi AMENOUNVE, PhD
Directeur Général de la BRVM
Conseiller à l'Exchange Review Council du Nasdaq
Président de l'AfricaFinLab de Paris Europlace

CEREMONIE DE
PRESENTATION DU BILAN
DES ACTIVITES 2025

Abidjan, 20 janvier 2025

BRVM
BUREAU NATIONAL DES VALEURS MOBILIERES
Abidjan - Côte d'Ivoire

Le titre ONATEL BF : S'affirme dans les 10 meilleurs titres qui compose l'indice BRVM Prestige.

Le titre ONATEL BF a participé à toutes les 249 séances de bourse de la BRVM-UEMOA. En plus de son élection à l'indice BRVM PRESTIGE, il s'est régulièrement affiché à l'indice BRVM 30 suivant ses quatre révisions trimestrielles de l'année.

A la clôture de l'année 2025, le titre ONATEL BF a terminé l'année 2025 avec une capitalisation de 168,98 milliards de FCFA, soit une progression de 8% par rapport à l'année 2024.

En 2025, la baisse des échanges volumes et valeurs du titre ONATEL BF est expliquée en grande partie par la tendance régressive de nos indicateurs financiers diffusés sur le marché. Ainsi, au cours de l'année 2025, le nombre de titres ONATEL BF échangés sur le marché des actions, s'établit à 1 312 210 titres contre 1 960 205 titres pour l'année 2024, soit une régression de 33%. La valeur correspondante de ses titres échangés a replié également de 33% pour s'établir à 3,22 milliards de FCFA en 2025 contre 4,82 milliards de FCFA enregistré en 2024.

Le niveau du dernier cours des actions ONATEL de l'année 2025 s'affiche à 2 485 FCFA tandis que le cours d'équilibre ressort à 2 469 FCFA, quasiment en ligne avec celui de l'année 2024 qui était de 2 458 FCFA.

Le meilleur niveau des cours (cours pic) a été enregistré le 20 mars 2025 à 2 895 FCFA et le plus bas niveau des cours s'établit les 09, 14 et 16 janvier 2025 à 2 205 FCFA.

Le 19 décembre 2025 notre Agence de Notation Financière – GCR Ratings (GCR) a rehaussé la note d'émetteur de long terme de ONATEL-SA (Moov Africa Burkina Faso) de A (WU) à **A+(WU)** sur son échelle régionale de notation. La perspective est stable. En outre, la note d'émetteur de court terme de **A1(WU)** est affirmée.

Cette nouvelle note de grade d'investissement conforte davantage la crédibilité de ONATEL et permet d'émettre des titres obligataires sur le marché financier sans garantie.

L'agence GCR Ratings justifie le rehaussement de la note par : "Le rehaussement de la notation de ONATEL-SA (Moov Africa Burkina Faso) repose sur la capacité durable de l'opérateur à générer une rentabilité solide et des flux de trésorerie élevés, lesquels renforcent sa flexibilité financière et atténuent l'affaiblissement progressif de la liquidité lié à l'augmentation des besoins de financement des investissements et au maintien d'une politique de dividendes captive"

Evolution mensuelle des Volume et Valeurs transigés du titre ONATEL BF

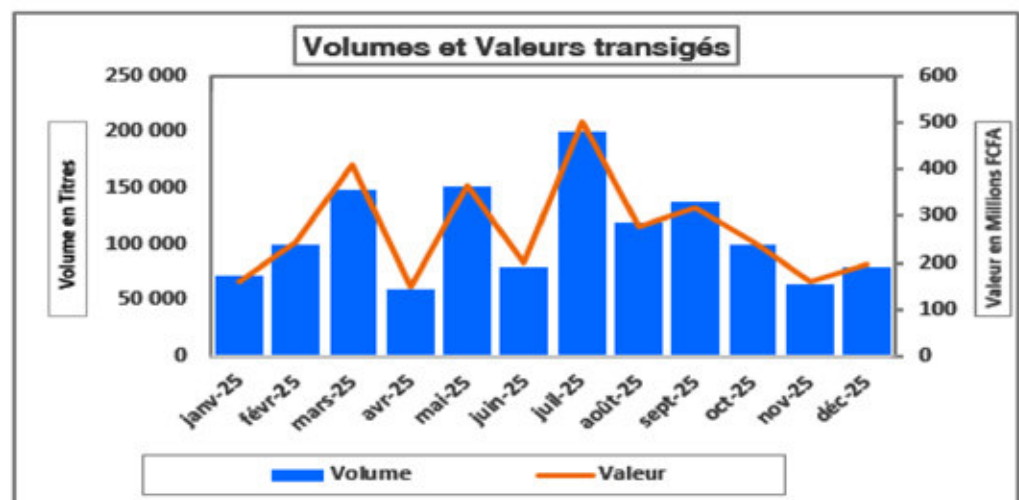

Pour l'année 2026, notre ambition est claire : fournir à l'ensemble de nos clients le meilleur des réseaux internet fixe et mobile, en poursuivant nos efforts d'innovation et de modernisation de nos infrastructures.

Nous mettrons un accent particulier sur :

- L'optimisation de la couverture mobile pour offrir une connectivité stable et performante partout où vous êtes ;
- L'accélération du déploiement de la fibre optique, afin d'apporter l'ultra-haut débit au plus grand nombre ;
- Le renforcement de nos solutions digitales et financière pour accompagner particuliers, entreprises et institutions dans leur transformation numérique ;
- La mobilisation des équipes pour la fourniture d'une qualité de service irréprochable ;
- La proximité des équipes avec nos clients.

2026,
« Avançons ensemble »

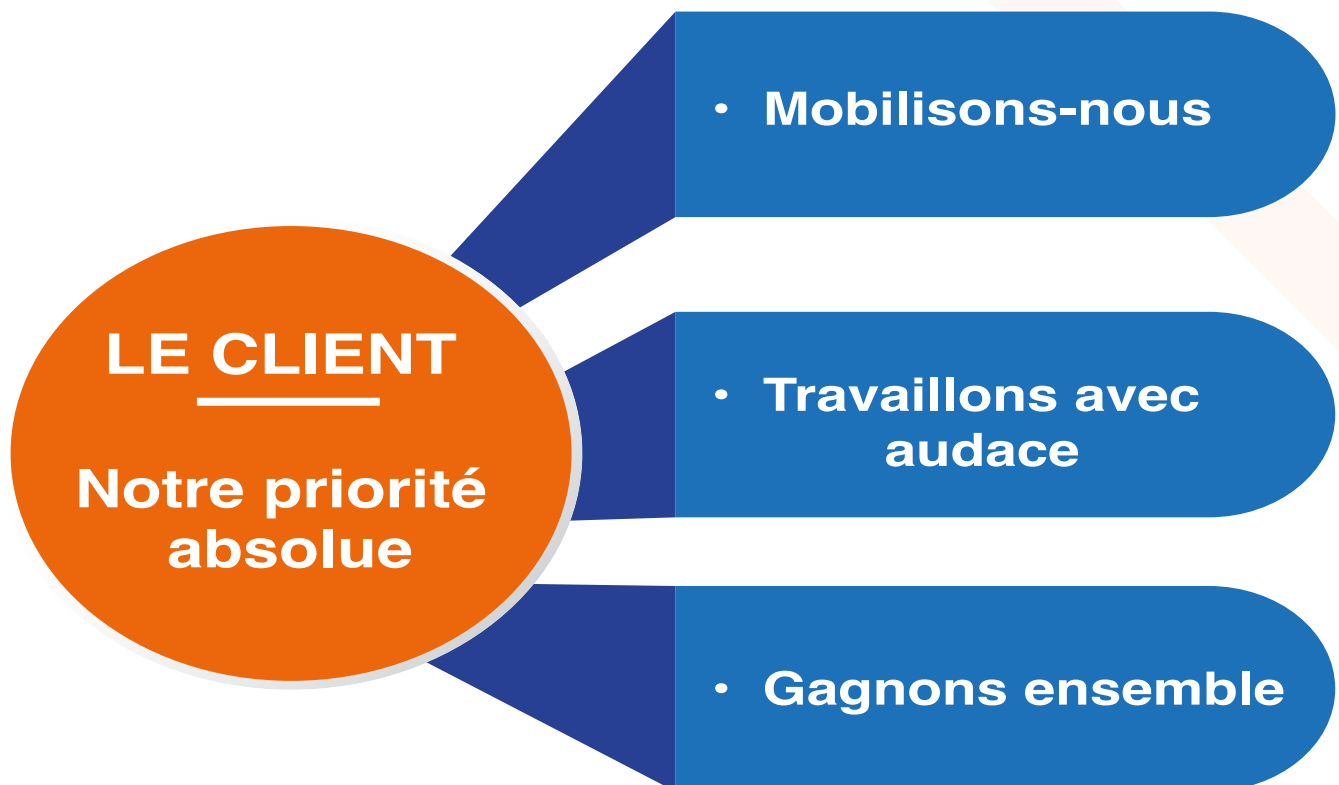

1

Approbation des rapports et des états financiers annuels de l'exercice clos au 31 décembre 2025

L'Assemblée Générale, statuant aux conditions de quorum et de majorité requises pour les Assemblées Générales Ordinaires, connaissance prise :

- du rapport du Conseil d'Administration relatif à la gestion de la société ONATEL-SA pendant l'exercice clos au 31 décembre 2025 ;
- du rapport des Commissaires aux Comptes relatif à l'exécution de leur mission au cours de cet exercice,

approuve les comptes dudit exercice, tels qu'ils ont été présentés, ainsi que les opérations traduites dans ces comptes et résumées dans ces rapports, se soldant par un bénéfice net de 15 886 921 152 FCFA.

L'Assemblée Générale décide, en conséquence, de donner quitus entier, définitif et sans réserves, aux membres du Conseil d'Administration et aux Commissaires aux comptes pour l'exécution de leurs mandats au titre de l'exercice clos au 31 décembre 2025.

2

Approbation des conventions visées par le rapport spécial des Commissaires aux Comptes

L'Assemblée Générale, statuant aux conditions de quorum et de majorité requises pour les Assemblées Générales Ordinaires, après avoir entendu lecture du rapport spécial des Commissaires aux Comptes sur les conventions visées aux articles 438 et suivants de l'Acte Uniforme relatif au droit des Sociétés Commerciales et du Groupement d'Intérêt Economique, approuve l'ensemble des opérations et conventions visées dans ce rapport.

KIT VACANCES
Moov Africa

Offrez-vous une SIM Moov Africa à seulement **250F**

AVANTAGES À GOGO

- 250 F de crédit
- 300% de bonus d'appels
- 3Go gratuit de connexion*
- 900 SMS gratuits**

*Avantages (Bonus, Internet et SMS) activés pendant 3 mois sur la première recharge de chaque mois.

Un monde nouveau vous appelle

REJOIGNEZ L'UNIVERS POSTPAYÉ

Un monde de privilèges

*Le service postpayé est un abonnement qui vous permet de communiquer de façon illimitée contre une facturation mensuelle de vos appels

SIM à 5.000FCFA

- Caution unique 100.000FCFA
- Appels moins chers 1,25F/S

Un monde nouveau vous appelle

3
Affectation du résultat de l'exercice clos au 31 décembre 2025

L'Assemblée Générale, statuant aux conditions de quorum et de majorité requises pour les Assemblées Générales Ordinaires, constate que l'exercice clos au 31 décembre 2025 dégage un résultat net bénéficiaire de 15 886 921 152 FCFA.

Au regard de ce résultat net bénéficiaire et conformément au communiqué n°0001/MEFP/SG/DGI/DLC du 19 janvier 2024 du Directeur Générale des Impôts portant contribution spéciale de 2% sur les bénéfices nets des entreprises au profit du Fonds de Soutien Patriotique et également compte tenu de l'existence d'un solde du report à nouveau bénéficiaire distribuable provenant l'exercice 2024 sous impact de corrections d'erreurs significatives, le Conseil d'Administration propose une distribution de dividendes à hauteur de 70% du bénéfice distribuable soit 11 293 548 800 FCFA. Le reliquat du bénéfice distribuable de 4 840 152 941 FCFA constitue le report à nouveau bénéficiaire provenant du résultat de l'exercice 2025.

La proposition de distribution des dividendes se présente comme suit :

- Résultat net : 15 886 921 152 FCFA
- Réserves légales (10%) : 0 FCFA (limite de 20% du capital social atteinte)
- Fonds de Soutien Patriotique (FSP) 2% assis sur les Bénéfices nets des entreprises : 317 738 423 FCFA
- Report à nouveau bénéficiaire provenant du résultat de l'exercice 2024 : 6 312 558 219 FCFA
- Correction comptable approprié d'erreurs significatives liées aux congés payés des années antérieurs 2020 à 2024 dans le report à nouveau bénéficiaire de l'exercice 2024 : 1 641 336 692 FCFA
- Correction comptable approprié d'erreurs significatives en lien avec la dette ARCEP de l'exercice 2014 dans le report à nouveau bénéficiaire de l'exercice 2024 : 4 106 702 515 FCFA
- Bénéfice net distribuable de l'exercice : 16 133 701 741 FCFA
- Affectation aux Dividendes : 11 293 548 800 FCFA
- Report à nouveau bénéficiaire provenant de l'exercice 2025 : 4 840 152 941 FCFA

L'Assemblée Générale approuve l'affectation proposée par le Conseil d'Administration et décide de distribuer un dividende de 11 293 548 800 FCFA à raison de 166,0816 FCFA pour chacune des 68 000 000 actions composant le capital social et ayant droit du fait de leur date de jouissance. Ce dividende sera mis en paiement à partir du 15 juin 2026.

Conformément aux dispositions du Code Générale des impôts, les dividendes seront assujettis à l'Impôt sur le Revenu des capitaux mobiliers (IRCM) au taux de 12,5%.

Le dividende par action net de l'IRCM ressort donc à 145,3214 FCFA.

4 Ratification de la cooptation de Monsieur Brahim BOUDAUD en qualité d'Administrateur

L'Assemblée Générale, statuant aux conditions de quorum et de majorité requises pour les Assemblées Générales Ordinaires, décide de ratifier la cooptation de Monsieur Brahim BOUDAUD en tant qu'Administrateur de la société, en remplacement de Monsieur Lhousaine OUSSALAH et pour la durée restante du mandat de ce dernier, soit jusqu'à l'issue de l'Assemblée Générale Ordinaire appelée à statuer sur les comptes de l'exercice clos au 31 décembre 2027.

5 Ratification de la cooptation de Monsieur Mostapha LAARABI en qualité d'Administrateur

L'Assemblée Générale, statuant aux conditions de quorum et de majorité requises pour les Assemblées Générales Ordinaires, décide de ratifier la cooptation de Monsieur Mostapha LAARABI en tant qu'Administrateur de la société, en remplacement de Monsieur Aissam WAKRIM et pour la durée restante du mandat de ce dernier, soit jusqu'à l'issue de l'Assemblée Générale Ordinaire appelée à statuer sur les comptes de l'exercice clos au 31 décembre 2027.

6 Pouvoirs pour l'accomplissement des formalités légales

L'Assemblée Générale, statuant aux conditions de quorum et de majorité requises pour les Assemblées Générales Ordinaires, confère tous pouvoirs au porteur d'un extrait ou d'une copie du procès-verbal de la présente Assemblée à l'effet d'accomplir toutes les formalités prévues par la loi.



RESPONSABLE DE L'INFORMATION
Monsieur Mohamed KARIM
Directeur Général

ONATEL-SA – 705, avenue de la Nation, 01 BP 10 000, Ouagadougou 01 Burkina Faso

Téléphone : +226 25 33 40 01 / +226 25 33 10 38

E-mail : relations.investisseurs@moov-africa.bf

CALENDRIER DE LA COMMUNICATION FINANCIÈRE

 L'ensemble des informations financières données par ONATEL-SA (communiqués, avis, rapports annuels) est disponible sur son site Internet : www.moov-africa.bf

Communiqués de presse :		
Date(ab)	Evénements	Objet
Vendredi, 10 Avril 2026	Résultats annuels 2025	Communiqué sur les résultats + Projet affectation du résultat
Jeudi, 30 avril 2026	Résultats du premier trimestre 2026	Communiqué de presse
Vendredi, 29 mai 2026	Etats financiers approuvés par l'Assemblée exercice 2025	Etats financiers 2025 approuvés ONATEL
Mercredi, 28 août 2026	Résultats du premier semestre 2026	Communiqué de presse
Vendredi, 23 octobre 2026	Résultats au troisième trimestre 2026	Communiqué de presse

(ab): avant bourse

INFORMATION DES ACTIONNAIRES

Les documents sociaux, comptables et juridiques, dont la communication est prévue par l'Acte Uniforme relatif au droit des Sociétés Commerciales et du Groupement d'Intérêt Economique OHADA (Organisation pour l'Harmonisation en Afrique du Droit des Affaires) et conformes aux prescriptions du Système Comptable Ouest Africain (SYSCOHADA) révisé en vigueur depuis le 1er Janvier 2018 et également conforme à nos statuts , en faveur des actionnaires et des tiers peuvent être consultés physiquement au siège social de la Société ou sur les sites internet en consultation et/ou téléchargement suivants : www.moov-Africa.bf ou www.brvm.org.

REGLES ET METHODES COMPTABLES

Au 31 décembre 2025, les états financiers de ONATEL-SA sont établis selon les prescriptions du système comptable OHADA révisé et de SYSCOHADA révisé.

Les états financiers et les notes y afférentes ont été établis en application des règles et méthodes édictées par le Système comptable OHADA (SYSCOHADA) : Bilan, Compte de résultat, tableau des flux (TFT), notes annexes.

Les méthodes comptables ont été régulièrement appliquées et aucun changement de méthode comptable n'a intervenu au cours de l'exercice 2025.

Généreuse
SIM ULTRA CONNECT

Moov Africa

100% de bonus Internet chaque jour**

A l'activation
10 Min
+100 SMS
vers tous les réseaux
+300 Mo

Validité 2 jours pour 10min+100sms+300Mo

Retrouvez-nous sur
www.moov-africa.bf

A L'ACTIVATION
250 F de crédit
Moov Money alliant pour vos achats de produits Moov Africa

À LA 1^{ère} RECHARGE
1 Go Internet
300 % de bonus
et appels vers tous les réseaux

*Bonus internet valable sur les Bons Plans 4G+
**Bénéficiez du Bonus Internet pendant 3 mois

**OFFICE NATIONAL DES TELECOMMUNICATIONS
(ONATEL SA)****Société Anonyme avec Conseil d'Administration
au capital de 34 000 000 000 FCFA****Siège social : 705 Avenue de la Nation - 01 BP 10 000 Ouagadougou 01
RCCM N° BF OUA 2001 B 480
BURKINA FASO****RAPPORT DES COMMISSAIRES AUX COMPTES
SUR LES ETATS FINANCIERS ANNUELS
EXERCICE CLOS AU 31 DECEMBRE 2025**

Aux actionnaires de la société ONATEL SA,

En exécution de la mission de commissaires aux comptes qui nous a été confiée par votre Assemblée Générale, nous vous présentons notre rapport relatif à l'exercice clos au 31 décembre 2025, sur :

- L'audit des états financiers annuels de la société ONATEL SA, tels qu'ils sont joints au présent rapport ;
- les vérifications spécifiques prévues par la loi et les autres informations.

I.1 Audit des états financiers annuels**Opinion**

Nous avons effectué l'audit des états financiers annuels de la société ONATEL SA, comprenant le bilan au 31 décembre 2025, le compte de résultat, le tableau des flux de trésorerie, ainsi que les notes annexes aux états financiers.

À notre avis, les états financiers annuels sont réguliers et sincères et donnent une image fidèle du résultat des opérations de l'exercice écoulé ainsi que de la situation financière et du patrimoine de la société à la fin de cet exercice conformément aux règles et méthodes comptables édictées par l'Acte uniforme de l'OHADA relatif au droit comptable et à l'information financière.

Fondement de l'opinion

Nous avons effectué notre audit selon les normes internationales d'audit (ISA). Les responsabilités qui nous incombent en vertu de ces normes sont plus amplement décrites dans la section « responsabilités du commissaire aux comptes relatives à l'audit des états financiers annuels » du présent rapport. Nous sommes indépendants de la société conformément au Code d'éthique des professionnels de la comptabilité et de l'audit édicté par le Règlement N°01/2017/CM/OHADA portant harmonisation des pratiques des professionnels de la comptabilité et de l'audit dans les pays membres de l'OHADA et les règles d'indépendance qui encadrent le commissariat aux comptes et nous avons satisfait aux autres responsabilités éthiques qui nous incombent selon ces règles. Nous estimons que les éléments probants que nous avons obtenus sont suffisants et appropriés pour fonder notre opinion d'audit.

Points clés de l'audit

Les points clés de l'audit sont les points qui, selon notre jugement professionnel, ont été les plus importants lors de l'audit des états financiers de la période en cours. Ces points ont été traités dans le contexte de notre audit des états financiers pris dans leur ensemble et lors de la formation de notre opinion sur ceux-ci. Nous n'exprimons pas une opinion distincte sur ces points.

Points clés d'audit	Traitement des points clés d'audit
<p>1. Reconnaissance du chiffre d'affaires</p> <p>Au 31/12/2025, le chiffre d'affaires de la société ONATEL SA s'élève à 146 milliards FCFA et représente la rubrique la plus importante du compte de résultat. Le chiffre d'affaires est généré par la vente de services de télécommunications (services de voix, de données et d'internet) ainsi que la vente de terminaux et autres équipements de télécommunications.</p> <p>Compte tenu de l'importance de cette rubrique dans les états financiers de la société ainsi que des risques inhérents à la reconnaissance du chiffre d'affaires, nous avons considéré que ce point constitue un point clé d'audit.</p>	<p>Nous avons notamment réalisé les procédures d'audit ci-après :</p> <ul style="list-style-type: none"> • Prise de connaissance du système d'informations de la société ; • Évaluation des contrôles internes mis en place par la société en relation avec la reconnaissance du chiffre d'affaires ; • Rapprochement des informations comptables aux données issues des logiciels métiers ; • Contrôle des produits constatés d'avance relatifs aux recharges mobiles.

Responsabilités du Conseil d'Administration relatives aux états financiers annuels

Les états financiers annuels ont été établis et arrêtés par le Conseil d'Administration du 03 février 2026.

Le Conseil d'Administration est responsable de la préparation et de la présentation sincère des états financiers annuels conformément aux règles et méthodes comptables édictées par l'Acte uniforme de l'OHADA relatif au droit comptable et à l'information financière, ainsi que du contrôle interne qu'il estime nécessaire pour permettre la préparation d'états financiers annuels ne comportant pas d'anomalies significatives, que celles-ci proviennent de fraudes ou résultent d'erreurs.

Lors de la préparation des états financiers annuels, il incombe au Conseil d'Administration d'évaluer la capacité de la société à poursuivre son exploitation, de fournir, le cas échéant, des informations relatives à la continuité d'exploitation et d'appliquer la base de continuité d'exploitation, sauf si le Conseil d'Administration a l'intention de mettre la société en liquidation ou de cesser ses activités ou s'il n'existe aucune autre solution alternative réaliste qui s'offre à elle. Il incombe au Conseil d'Administration de surveiller le processus d'élaboration de l'information financière de la société.

Responsabilités des commissaires aux comptes relatives à l'audit des états financiers annuels

Nos objectifs sont d'obtenir l'assurance raisonnable que les états financiers annuels pris dans leur ensemble ne comportent pas d'anomalies significatives, que celles-ci proviennent de fraudes ou résultent d'erreurs, et d'émettre un rapport d'audit contenant notre opinion.

L'assurance raisonnable correspond à un niveau élevé d'assurance, qui ne garantit toutefois pas qu'un audit réalisé conformément aux normes « ISA » permettra de toujours détecter toute anomalie significative existante. Les anomalies peuvent provenir de fraudes ou résulter d'erreurs et sont considérées comme significatives lorsqu'il est raisonnable de s'attendre à ce que, prises individuellement ou en cumulé, elles puissent influencer les décisions économiques que les utilisateurs des états financiers annuels prennent en se fondant sur ceux-ci.

Nos responsabilités pour l'audit des états financiers annuels sont décrites de façon plus détaillée dans l'annexe 1 du présent rapport des commissaires aux comptes.

I.2 Vérifications spécifiques prévues par la loi et autres informations

La responsabilité des autres informations incombe au Conseil d'Administration.

Les autres informations se composent des informations contenues dans le rapport de gestion et les documents adressés aux actionnaires sur la situation financière.

Notre opinion sur les états financiers annuels ne s'étend pas aux autres informations et nous n'exprimons aucune forme d'assurance que ce soit sur ces informations.

Dans le cadre de notre mandat de commissariat aux comptes, notre responsabilité est, d'une part, de faire les vérifications spécifiques prévues par la loi, et ce faisant, à vérifier la sincérité et la concordance avec les états financiers annuels des informations données dans le rapport de gestion du Conseil d'Administration et dans les documents adressés aux actionnaires sur la situation financière et les états financiers annuels, et à vérifier, dans tous leurs aspects significatifs, le respect de certaines obligations légales et réglementaires. D'autre part, notre responsabilité consiste également à lire les autres informations et, par conséquent, à apprécier s'il existe une incohérence significative entre celles-ci et les états financiers ou la connaissance que nous avons acquise lors de l'audit, ou encore si les autres informations semblent comporter une anomalie significative.

ONATEL-SA

Rapports des Commissaires aux comptes à l'Assemblée générale ordinaire
Exercice clos au 31 décembre 2025

Si à la lumière des travaux que nous avons effectués lors de nos vérifications spécifiques ou sur les autres informations, nous concluons à la présence d'une anomalie significative, nous sommes tenus de signaler ce fait. Nous n'avons rien à signaler à cet égard.

Fait à Ouagadougou, le 07 mars 2026

LES COMMISSAIRES AUX COMPTES

AUREC Afrique – BF SARL

**Adama ZEBA**
Associé Gérant
Expert - ComptableInscrit au Tableau de l'Ordre des Experts Comptables et
Comptables Agréés du Burkina Faso

SOFIDEC-AC SARL

**Oumarou Gilbert SINARE**
Associé Gérant
Expert - ComptableInscrit au Tableau de l'Ordre des Experts Comptables et
Comptables Agréés du Burkina Faso

Cette annexe fait partie intégrante de notre rapport de commissariat aux comptes.

Dans le cadre de nos diligences, nous nous conformons successivement :

- aux exigences des Normes Internationales d'Audit (ISA) et ;
- aux obligations spécifiques édictées par l'Acte uniforme de l'OHADA relatif au droit des sociétés commerciales et du GIE.

De manière plus détaillée,

- Nous nous conformons aux règles d'éthique relatives à l'audit des états financiers annuels édictées par le Code d'éthique des professionnels de la comptabilité et de l'audit prévu par le Règlement N°01/2017/CM/OHADA portant harmonisation des pratiques des professionnels de la comptabilité et de l'audit dans les pays membres de l'OHADA et les règles d'indépendance qui encadrent le commissariat aux comptes ;
- Nous faisons preuve d'esprit critique qui implique d'être attentifs aux éléments probants qui contredisent d'autres éléments probants recueillis, aux informations qui remettent en cause la fiabilité de documents et de réponses apportées aux demandes de renseignements à utiliser en tant qu'éléments probants, aux situations qui peuvent révéler une fraude possible, aux circonstances qui suggèrent le besoin de mettre en œuvre des procédures d'audit en supplément de celles requises par les Normes ISA.
- Nous faisons preuve de jugement professionnel lors de la conduite de l'audit en particulier pour les décisions portant sur le caractère significatif et le risque d'audit, la nature, le calendrier et l'étendue des procédures d'audit à mettre en œuvre pour satisfaire les diligences requises par les normes ISA et pour recueillir des éléments probants, le fait de déterminer si des éléments probants suffisants et appropriés ont été recueillis, et si des travaux supplémentaires sont nécessaires pour atteindre les objectifs des normes ISA et, par voie de conséquence, les objectifs généraux de l'auditeur, l'évaluation des jugements de la direction portant sur le suivi du référentiel comptable applicable, le fondement des conclusions tirées des éléments probants recueillis, par exemple l'appréciation du caractère raisonnable des évaluations faites par la direction lors de l'établissement des états financiers ;
- Nous préparons tout au long de l'audit une documentation qui fournisse une trace suffisante et appropriée des travaux, fondements de notre rapport d'audit et des éléments démontrant que l'audit a été planifié et réalisé selon les Normes ISA et dans le respect des exigences législatives et réglementaires applicables;
- Nous identifions et évaluons les risques que les états financiers comportent des anomalies significatives, que celles-ci résultent de fraudes ou d'erreurs, concevons et mettons en œuvre des procédures d'audit en réponse à ces risques, et réunissons

des éléments probants suffisants et appropriés pour fonder notre opinion. Le risque de non-détection d'une anomalie significative résultant d'une fraude est plus élevé que celui d'une anomalie significative résultant d'une erreur car la fraude peut impliquer la collusion, la falsification, les omissions volontaires, les fausses déclarations ou le contournement du contrôle interne ;

- Nous recueillons, le cas échéant, des éléments probants suffisants et appropriés concernant le respect des dispositions des textes législatifs et réglementaires dont il est admis qu'elles ont une incidence directe sur la détermination des données chiffrées significatives enregistrées et l'information fournie dans les états financiers, mettons en œuvre des procédures d'audit spécifiques visant à identifier les cas de non-respect d'autres textes législatifs et réglementaires qui peuvent avoir une incidence significative sur les états financiers, et apporter une réponse appropriée aux cas avérés ou suspectés de non-respect des textes législatifs et réglementaires identifiés au cours de l'audit
- Nous fournissons également au Conseil d'Administration une déclaration précisant que nous nous sommes conformés aux règles de déontologie pertinentes concernant l'indépendance, et leur communiquons, le cas échéant, toutes les relations et les autres facteurs qui peuvent raisonnablement être considérés comme susceptibles d'avoir une incidence sur notre indépendance ainsi que les sauvegardes connexes. Parmi les points communiqués au Conseil d'Administration, nous déterminons quels ont été les plus importants lors de l'audit des états financiers de la période considérée : ce sont les points clés de l'audit. Nous décrivons ces points dans notre rapport, sauf si la loi ou la réglementation en empêchent la communication ou si, dans des circonstances extrêmement rares, nous déterminons que nous ne devrions pas communiquer un point dans notre rapport parce que l'on peut raisonnablement s'attendre à ce que les conséquences néfastes de la communication de ce point dépassent les avantages qu'elle aurait au regard de l'intérêt public ;
- Nous prenons connaissance du contrôle interne de la société afin de définir des procédures d'audit appropriées aux circonstances, et non dans le but d'exprimer une opinion sur l'efficacité du contrôle interne de la société. Lorsque des faiblesses significatives sont identifiées, nous les communiquons à la direction, le cas échéant, au Conseil d'Administration ;
- Nous évaluons l'incidence sur l'audit des anomalies relevées et l'incidence sur les états financiers des anomalies non corrigées, s'il en existe. Nous les communiquons au niveau approprié de la direction, à moins que ceci ne lui soit interdit par la loi ou la réglementation ;
- Nous apprécions le caractère approprié des méthodes comptables retenues et le caractère raisonnable des estimations comptables faites par la direction, de même que des informations y afférentes fournies par cette dernière ;

- Nous apprécions la présentation d'ensemble, la structure et le contenu des états financiers, y compris les informations fournies dans les notes, et apprécions si les états financiers reflètent les opérations et événements sous-jacents d'une manière propre à donner une image fidèle ;
- Nous identifions les relations et des transactions avec les parties liées, que le référentiel comptable applicable établisse ou non des règles en la matière, pour être en mesure de relever des facteurs de risque de fraudes, s'il en existe, découlant de relations et de transactions avec les parties liées, qui sont pertinents pour l'identification et l'évaluation des risques d'anomalies significatives provenant de fraudes, et conclure, sur la base des éléments probants recueillis, si les états financiers, pour autant qu'ils soient affectés par ces relations et ces transactions sont présentés sincèrement ou ne sont pas trompeurs. En outre, lorsque le référentiel comptable applicable contient des règles concernant les parties liées, nous recueillons les éléments probants suffisants et appropriés pour déterminer si les relations et les transactions avec les parties liées ont été correctement identifiées et comptabilisées dans les états financiers et si une information pertinente les concernant a été fournie dans ceux-ci ;
- Nous recueillons les éléments probants suffisants et appropriés montrant que les événements survenus entre la date des états financiers et la date de notre rapport, nécessitant un ajustement des états financiers ou une information à fournir dans ceux-ci, ont fait l'objet d'un traitement approprié dans les états financiers conformément au référentiel comptable applicable ;
- Nous concluons quant au caractère approprié de l'utilisation par la direction du principe comptable de continuité d'exploitation et, selon les éléments probants recueillis, quant à l'existence ou non d'une incertitude significative liée à des événements ou situations susceptibles de jeter un doute important sur la capacité de la société à poursuivre son exploitation. Si nous concluons à l'existence d'une incertitude significative, nous sommes tenus d'attirer l'attention des lecteurs de notre rapport sur les informations fournies dans les états financiers au sujet de cette incertitude ou, si ces informations ne sont pas adéquates, d'exprimer une opinion modifiée. Nos conclusions s'appuient sur les éléments recueillis jusqu'à la date de notre rapport ;
- Nous obtenons des déclarations écrites de la Direction Générale et, le cas échéant, du Conseil d'Administration, confirmant que celle-ci considère avoir satisfait à ses responsabilités relatives à l'établissement des états financiers ainsi qu'à l'exhaustivité des informations qui nous ont été fournies. En outre, nous confortons d'autres éléments probants relatifs aux états financiers ou à des assertions spécifiques contenues dans ceux-ci au moyen de ces déclarations écrites si nous estimons nécessaire ou si celles-ci sont requises par d'autres normes ISA ;

ONATEL-SA

Rapports des Commissaires aux comptes à l'Assemblée générale ordinaire
Exercice clos au 31 décembre 2025

-
- Nous nous assurons, tout au long de l'audit, que l'égalité entre les associés est respectée, notamment que toutes les actions d'une même catégorie bénéficient des mêmes droits ;
 - Nous devons signaler à la plus prochaine Assemblée Générale, les irrégularités et les inexactitudes relevées lors de l'audit. En outre, nous devons signaler au ministère public les faits délictueux dont nous avons eu connaissance au cours l'audit, sans que notre responsabilité puisse être engagée par cette révélation ;
 - Nous avons l'obligation du respect du secret professionnel pour les faits, actes et renseignements dont nous avons eu connaissance.

BILAN

Désignation entité : OFFICE NATIONAL DES TELECOMMUNICATIONS Exercice clos le 31-12-2025
 Numéro d'identification :00000624 T Durée (en mois) : 12

REF	ACTIF	NOTE	EXERCICE 2025			EXERCICE 2024
			Brut	Amortissements /dépréciations	Nets	
AD	IMMOBILISATIONS INCORPORELLES		139 751 651 685	83 291 974 908	56 459 676 777	61 433 079 466
AE	Frais de développement et de prospection					
AF	Brevets, licences, logiciels et droits similaires		133 330 347 353	80 336 924 315	52 993 423 038	56 699 521 587
AG	Fonds commercial et droit au bail					
AH	Autres immobilisations incorporelles		6 421 304 332	2 955 050 593	3 466 253 739	4 733 557 879
AI	IMMOBILISATIONS CORPORELLES		683 743 013 954	530 788 917 255	152 954 096 699	134 112 581 568
AJ	Terrains <i>dont</i>(2881-2928p)		7 409 524 803		7 409 524 803	7 294 508 858
AK	Bâtiments <i>dont</i>(2315+2325-2831p-2832p)		19 807 069 962	12 279 116 997	7 527 952 965	7 659 885 731
AL	Aménagements, agencements et installations		631 859 959 513	496 005 048 106	135 854 911 407	116 902 821 200
AM	Matériel, mobilier et actifs biologiques		14 930 625 440	14 270 515 596	660 109 844	903 427 482
AN	Matériel de transport		8 261 260 258	8 234 236 556	27 023 702	69 160 523
AP	AVANCES ET ACOMPTE VERSES SUR IMMOBILISATIONS		1 474 573 978		1 474 573 978	1 282 777 774
AQ	IMMOBILISATIONS FINANCIERES		3 291 912 735	2 014 944 202	1 276 968 533	756 642 434
AR	Titres de participation		2 073 444 202	2 014 944 202	58 500 000	58 500 000
AS	Autres immobilisations financières		1 218 468 533		1 218 468 533	698 142 434
AZ	TOTAL ACTIF IMMOBILISE		826 786 578 374	616 095 836 365	210 690 742 009	196 302 303 468
BA	ACTIF CIRCULANT HAO					
BB	STOCKS ET ENCOURS		5 510 292 544	556 071 982	4 954 220 562	4 936 376 163
BG	CREANCES ET EMPLOIS ASSIMILES					
BH	Fournisseurs avances versées					
BI	Clients		34 034 196 583	21 705 970 180	12 328 226 403	13 513 403 669
BJ	Autres créances		42 753 953 776	6 273 786 949	36 480 166 827	35 200 517 532
BK	TOTAL ACTIF CIRCULANT		82 298 442 903	28 535 829 111	53 762 613 792	53 650 297 364
BQ	Titres de placement		13 529 719		13 529 719	13 529 719
BR	Valeurs à encaisser		0	0	0	370 000
BS	Banques, chèques postaux, caisse et assimilés		60 435 456 325	0	60 435 456 325	51 520 546 732
BT	TOTAL TRESORERIE ACTIF		60 448 986 044	0	60 448 986 044	51 534 446 451
BU	Ecart de conversion-Actif		38 000		38 000	5 991 684
BZ	TOTAL GENERAL		969 534 045 321	644 631 665 476	324 902 379 845	301 493 038 967



BILAN

Désignation entité : OFFICE NATIONAL DES TELECOMMUNICATIONS Exercice clos le 31-12-2025

Numéro d'identification :00000624 T

Durée (en mois) : 12

REF	PASSIF	EXERCICE 2025	EXERCICE 2024
CA	Capital	34 000 000 000	34 000 000 000
CB	Apporteurs capital non appelé (-)		
CD	Primes liées au capital social	0	
CE	Ecart de réévaluation		
CF	Réserves indisponibles	6 800 000 000	6 800 000 000
CG	Réserves libres	0	0
CH	Report à nouveau	564 519 011	13 070
CJ	Résultat net de l'exercice (bénéfice + ou perte -)	15 886 921 152	21 471 148 928
CL	Subventions d'investissement	290 163 599	290 163 599
CM	Provisions réglementées		
CP	TOTAL CAPITAUX PROPRES ET RESSOURCES ASSIMILEES	57 541 603 762	62 561 325 597
DA	Emprunts et dettes financières diverses	57 795 965 740	55 560 471 300
DB	Dettes de location acquisition		
DC	Provisions pour risques et charges	11 895 747 149	11 665 741 827
DD	TOTAL DETTES FINANCIERES ET RESSOURCES ASSIMILEES	69 691 712 889	67 226 213 127
DF	TOTAL RESSOURCES STABLES	127 233 316 651	129 787 538 724
DH	Dettes circulantes HAO	34 887 635 024	27 116 915 733
DI	Clients, avances reçues	42 687 709 244	33 726 515 382
DJ	Fournisseurs d'exploitation	21 592 008 617	22 793 440 135
DK	Dettes fiscales et sociales	19 826 511 152	21 305 437 099
DM	Autres dettes	28 869 650 956	21 280 294 012
DN	Provisions pour risques à court terme	38 000	5 991 684
DP	TOTAL PASSIF CIRCULANT	147 863 552 993	126 228 594 045
DQ	Banques, crédits d'escompte		
DR	Banques, établissements financiers et crédits de trésorerie	49 799 634 185	45 476 906 198
DT	TOTAL TRESORERIE PASSIF	49 799 634 185	45 476 906 198
DV	Ecart de conversion-Passif	5 876 016	0
DZ	TOTAL GENERAL	324 902 379 845	301 493 038 967

SOFIDEC Audit & Conseil
AUREC AFRIQUE-BF 18

COMPTE DE RESULTAT

Désignation entité : OFFICE NATIONAL DES TELECOMMUNICATIONS Exercice clos le 31-12-2025

Numéro d'identification :00000624 T

Durée (en mois) : 12

REF	LIBELLES		Exercice 2025	Exercice 2024
TA	Ventes de marchandises	+	327 960 146	325 608 669
RA	Achats de marchandises	-	35 460 000	6 070 000
RB	Variation de stocks de marchandises	-/+	36 680 201	8 603 820
XA	MARGE COMMERCIALE (Somme TA à RB)		255 819 945	310 934 849
TB	Ventes de produits fabriqués	+		
TC	Travaux, services vendus	+	141 747 844 298	138 175 047 630
TD	Produits accessoires	+	4 100 852 684	3 340 599 084
XB	CHIFFRE D'AFFAIRES (A + B + C + D)		146 176 657 128	141 841 255 383
TE	Production stockée (ou déstockage)	+		
TF	Production immobilisée	+	0	
TG	Subventions d'exploitation	+		
TH	Autres produits	+	1 129 323 968	2 109 881 688
TI	Transferts de charges d'exploitation	+	789 813 265	5 420 083 725
RC	Achats de matières premières et fournitures liées	-	1 047 853 999	3 363 104 592
RD	Variation de stocks de matières premières et fournitures liées	-/+	-21 334 409	-2 765 765 678
RE	Autres achats	-	19 440 925 315	18 324 015 672
RF	Variation de stocks d'autres approvisionnements	-/+	11 378 408	-6 871 606
RG	Transports	-	204 630 735	214 063 518
RH	Services extérieurs	-	39 761 666 407	36 059 955 940
RI	Impôts et taxes	-	11 850 664 354	12 118 070 109
RJ	Autres charges	-	2 152 359 812	1 804 165 274
XC	VALEUR AJOUTEE (XB +RA+RB) + (somme TE à RJ)		73 575 509 539	80 245 809 155
RK	Charges de personnel	-	16 844 831 735	16 025 875 487
XD	EXCEDENT BRUT D'EXPLOITATION (XC+RK)		56 730 677 804	64 219 933 668
TJ	Reprises d'amortissements, de provisions et dépréciations	+	1 439 503 434	879 306 935
RL	Dotations aux amortissements, aux provisions et dépréciations	-	32 504 966 118	31 534 081 014
XE	RESULTAT D'EXPLOITATION (XD+TJ+ RL)		25 665 215 120	33 565 159 589
TK	Revenus financiers et assimilés	+	1 944 451 857	1 912 042 190
TL	Reprises de provisions et dépréciations financières	+		
TM	Transferts de charges financières	+		
RM	Frais financiers et charges assimilés	-	5 221 291 800	4 869 914 167
RN	Dotations aux provisions et aux dépréciations financières	-		
XF	RESULTAT FINANCIER (somme TK à RN)		-3 276 839 943	-2 957 871 977
XG	RESULTAT DES ACTIVITES ORDINAIRES (XE+XF)		22 388 375 177	30 607 287 612
TN	Produits des cessions d'immobilisations	+	0	0
TO	Autres Produits HAO	+		
RO	Valeurs comptables des cessions d'immobilisations	-	0	0
RP	Autres Charges HAO	-		
XH	RESULTAT HORS ACTIVITES ORDINAIRES (somme TN à RP)		0	0
RQ	Participation des travailleurs	-		
RS	Impôts sur le résultat	-	6 501 454 025	9 136 138 684
XI	RESULTAT NET (XG+XH+RQ+RS)		15 886 921 152	21 471 148 928



SOFIDEC Audit & Conseil



AUREC AFRIQUE-BF 19

TABLEAU DES FLUX DE TRESORERIE
Désignation entité : OFFICE NATIONAL DES TELECOMMUNICATIONS Exercice clos au 31/12/2025

Numéro d'identification : 00000624 T

Durée (en mois) : 12

Réf	LIBELLES	Note	Exercice 2025	Exercice 2024
ZA	Trésorerie nette au 1er janvier (Trésorerie actif N-1 - Trésorerie passif N-1)	A	6 057 540 253	5 550 188 257
	Flux de trésorerie provenant des activités opérationnelles			
FA	Capacité d'Autofinancement Globale (CAFG)		46 952 383 836	52 125 923 007
FB	- Variation de l'actif circulant (HAO) (I)			
FC	- Variation des stocks		-17 844 399	-2 764 033 464
FD	- variation des créances		-88 518 345	-4 315 499 481
FE	+ Variation du passif circulant (I)		21 640 834 964	17 552 461 786
	Variation du BF lié aux activités opérationnelles (FB+FC+FD+FE):.....		21 534 472 220	10 472 928 841
ZB	Flux de trésorerie provenant des activités opérationnelles (somme FA à FE)	B	68 486 856 056	62 598 851 848
	flux de trésorerie provenant des activités d'investissements			
FF	- Décaissement lié aux acquisitions d'immobilisations incorporelles		-1 515 920 023	-2 030 060 811
FG	- Décaissement lié aux acquisitions d'immobilisations corporelles		-42 995 853 577	-39 117 878 869
FH	- Décaissement lié aux acquisitions d'immobilisations financières		-884 727 983	-326 844 043
FI	+ Encaissement lié aux cessions d'immobilisations incorporelles et corporelles		0	0
FJ	+ Encaissement lié aux cessions d'immobilisations financières		172 605 680	363 790 814
ZC	flux de trésorerie provenant des activités d'investissements (somme FF à FJ)	C	-45 223 895 903	-41 110 992 909
	Flux de trésorerie provenant du financement par les capitaux propres			
FK	+ Augmentations de capital par apport nouveau			
FL	+ Subvention d'investissement reçues		0	290 163 599
FM	- Prélèvement sur capital		-5 748 039 208	
FN	- Dividendes versés		-15 158 603 779	-21 129 265 536
FD	Flux de trésorerie provenant des capitaux propres (sommés FK à FN)	D	-20 906 642 987	-20 839 101 937
	Flux de trésorerie provenant du financement par les capitaux étrangers			
FO	+ Emprunts		20 738 470 079	17 281 556 003
FP	+ Autres dettes financières			
FQ	- Remboursements des emprunts et autres dettes financières		-18 502 975 639	-17 422 961 009
ZE	Flux de trésorerie provenant des capitaux étrangers (sommés FO à FQ)	E	2 235 494 440	-141 405 006
ZF	Flux de trésorerie provenant des activités de financement (D+E)	F	-18 671 148 547	-20 980 506 943
ZG	VARIATION DE LA TRESORERIE NETTE DE LA PERIODE (B+C+F)	G	4 591 811 606	507 351 996
ZH	Trésorerie nette fin de période (G + A) Contrôle : (Trésorerie actif N - Trésorerie passif N)		10 649 351 859	6 057 540 253

(1) à l'exclusion des variations des créances et dettes liés aux activités d'investissement (variation des créances sur cession d'immobilisation et des dettes sur acquisition ou production d'immobilisation) et de financement (par exemple variation des créances sur subvention d'investissement reçues).



**OFFICE NATIONAL DES TELECOMMUNICATIONS
(ONATEL SA)**

Société Anonyme avec Conseil d'Administration au capital de 34 000 000 000 FCFA
Siège social : 705 Avenue de la Nation - 01 BP 10 000 Ouagadougou 01
RCCM N° BF OUA 2001 B 480
BURKINA FASO

RAPPORT SPECIAL DES COMMISSAIRES AUX COMPTES
A L'ASSEMBLEE GENERALE ORDINAIRE DES ACTIONNAIRES
EXERCICE CLOS AU 31 DECEMBRE 2025

Aux actionnaires de la société ONATEL SA,

Conformément aux dispositions des articles 438 et suivants de l'Acte uniforme de l'OHADA relatif au droit des sociétés commerciales et du GIE, toute convention intervenue entre la société et l'un de ses administrateurs, soit directement ou indirectement, soit par société ou par personne interposée, doit être soumise à l'autorisation préalable du Conseil d'Administration qui en avise le Commissaire aux Comptes.

En application des dispositions ci-dessus visées, nous portons à votre connaissance les conventions suivantes :

II.1 Conventions conclues au cours de l'exercice sous revue

Aucune convention nouvelle n'a été portée à notre connaissance par le Président du Conseil d'Administration au cours de l'exercice 2025.

II.2 Conventions conclues au cours d'exercices antérieurs et dont l'exécution s'est poursuivie durant l'exercice sous revue

II.2.1 Contrat de licence de marque autorisé le 15 février 2021 entre ITISSALAT AL MAGRIB et ONATEL SA.

Nature de la convention	Contrat de licence exclusive de marque.
Administrateur intéressé	ITISSALAT AL MAGRIB représentée par monsieur Abdeslam AHIZOUNE, Président du Directoire, lui-même représenté par son mandataire habilité.
Durée	Le contrat est conclu pour une durée initiale de cinq (05) ans et se renouvellera par tacite reconduction d'année en année pour une durée indéterminée.
Date de prise d'effet	01 janvier 2021
Rémunérations	Redevance trimestrielle égale à 0,9% du chiffre d'affaires trimestriel HT réalisé par ONATEL SA après déduction des taxes et retenues sur ladite redevance. La redevance sera augmentée de 0,225% du chiffre d'affaires HT de sorte que le paiement net reçu par ITISSALAT AL MAGRIB après déduction de toutes les taxes relatives à la redevance soit égale à 0,9% du chiffre d'affaires. Le brut de la facture trimestrielle à établir par ITISSALAT AL MAGRIB sera donc de 1,125% du CA HT.
Modalités de facturation	Les sommes dues par ONATEL SA à ITISSALAT AL MAGRIB au titre du Contrat donneront lieu à l'établissement d'une facture trimestrielle par ce dernier, faisant apparaître le montant net Hors Taxes à payer et le montant éventuel des différentes retenues à effectuer.
Effets produits durant l'exercice	Le montant global porté en charges par ONATEL SA au titre de l'exécution du contrat durant l'exercice 2025, s'élève à 1 644 338 110 FCFA.

II-22 Contrat d'engagement de services du 20 septembre 2007 entre ONATEL SA et la Société MAROC TELECOM

Nature de la convention	Assistance technique de MAROC TELECOM au profit de ONATEL SA
Périmètre des prestations fournies par Maroc Telecom	<p>Les prestations apportées à ONATEL SA par MAROC TELECOM faisant l'objet du Contrat, porteront sur les domaines suivants :</p> <ul style="list-style-type: none"> ✓ la stratégie et le développement ✓ l'organisation ✓ les réseaux fixes et mobiles ✓ le commercial et le marketing ✓ les finances ✓ les achats ✓ les ressources humaines ✓ les systèmes d'information ✓ les interconnexions et les engagements réglementaires de ONATEL SA
Administrateur intéressé	M. Youness GUIDA
Durée	Le contrat est conclu pour une durée initiale de trois ans et se renouvellera par tacite reconduction pour des périodes successives d'un an chacune, sauf dénonciation faite par les parties
Date de prise d'effet	20 septembre 2007
	<p>Article 6.1.1 - Interventions ponctuelles de personnels : L'intervention de personnels de MAROC TELECOM au titre de la fourniture des prestations, sera facturée à ONATEL SA conformément au schéma tarifaire ci-après :</p> <ul style="list-style-type: none"> - Manager de projet, Directeurs et Chefs de divisions : 535 Euros HT/jour - Experts et Techniciens, Chefs de services et Cadres : 350 Euros HT/jour

<p>Rémunérations</p>	<p>Cette facturation étant complétée de tous frais annexes dûment justifiées.</p> <p>Article 6.1.2 - Personnel Expatrié : ONATEL SA prendra à sa charge l'intégralité des coûts liés à l'expatriation de personnels au sens de l'article 2.2 du contrat et remboursera à MAROC TELECOM, à l'identique, l'ensemble des coûts que MAROC TELECOM serait conduite à supporter du fait de l'expatriation de ces personnels.</p> <p>Article 6.1.3 - Prestations et fournitures par des tiers : En sus des facturations établies au titre des articles 6.1.1 et 6.1.2 ci-dessus, ONATEL SA remboursera à MAROC TELECOM, sur justificatifs, les dépenses payées par MAROC TELECOM à des tiers à l'occasion de l'exécution et pour les besoins des prestations, sous réserve que lesdites dépenses soient préalablement acceptées par ONATEL SA, majorées d'un montant de 10% au titre des frais de gestion de MAROC TELECOM.</p>
<p>Modalités de facturation</p>	<p>Les sommes dues par ONATEL SA à MAROC TELECOM au titre du Contrat donneront lieu à l'établissement d'une facture trimestrielle émise pour chaque trimestre échu, le 15 du mois suivant. Cette facture sera accompagnée des détails des montants réclamés et des prestations réalisées.</p>
<p>Effets produits durant l'exercice</p>	<p>Le montant global porté en charges par ONATEL SA au titre de l'exécution du contrat durant l'exercice 2025, s'élève à 1 089 299 363 FCFA</p>

II-23 Contrat de bail entre ONATEL SA et le Ministère des Infrastructures, du Désenclavement et des Transports

Nature de la convention	Location du bâtiment de ONATEL SA situé à la Rotonde par le Ministère des Infrastructures, du Désenclavement et des Transports
Administrateur intéressé	Etat du Burkina Faso
Date de prise d'effet	1 ^{er} janvier 2014
Rémunérations	Le loyer est fixé à un montant de 1 300 000 F CFA par mois
Effets produits durant l'exercice	Le montant global porté en produits par ONATEL SA au titre de l'exécution du contrat durant l'exercice 2025, s'élève à 15 600 000 FCFA

Fait à Ouagadougou, le 07 mars 2026

LES COMMISSAIRES AUX COMPTES

AUREC Afrique – BF SARL

SOFIDEC-AC SARL

Adama ZEBÀ

Associé Gérant

Expert - Comptable

Inscrit au Tableau de l'Ordre des Experts Comptables et Comptables Agréés du Burkina Faso

Oumarou Gilbert SINARE

Associé Gérant

Expert - Comptable

Inscrit au Tableau de l'Ordre des Experts Comptables et Comptables Agréés du Burkina Faso

AES	Alliance des Etats du Sahel (Mali, Niger et Burkina)
ARCEP	Autorité de Régulation des Communications Electroniques et des Postes
BBDA	Bureau Burkinabè du Droit d'Auteur
BCB	Banque Commerciale du Burkina
BF	Besoin de Financement
BFS	Bridge Fiber Solutions
BOA	Bank of Africa
BP	Boîte Postale
BPI	Bande Passante Internet
BRVM	Bourse Régionale des Valeurs Mobilières
BTS SRAN	Base Transceiver Station SRAN=Single Radio Access Network
CA	Chiffre d'affaires
CAFG	Capacité d'Autofinancement Globale
CARFO	Caisse Autonome de Retraite des Fonctionnaires
CEM/BNS	Customer Experience Management/Business and Network Synergy
CES	Contrat d'Engagement de Services
COMIPEC	Coopérative Militaire et Paramilitaire d'Épargne et de Crédit
CNSS	Caisse Nationale de Sécurité Sociale
DRCO	Direction Régionale du Centre Ouest
DRO	Direction Régionale de l'Ouest
DRN	Direction Régionale du Nord
DRE	Direction Régionale de l'Est
EBE	Excédent Brut d'Exploitation
FCFA	Franc de la Communauté Financière Africaine
FESPACO	Festival panafricain du cinéma et de la télévision de Ouagadougou
FO	Fibre Optique
FTTH	Fiber to the Home
GCR	Global Credit Rating Company Limited (GCR),
GIE	Groupement d'Intérêt Economique
Gbps	Gigabit par seconde
HAO	Hors Activité Ordinaire
1H, 2H	1 Heure, 2 Heures
IAM	ITISALAT AL MAGHRIB
IMEI	International Mobile Equipment Identity
Immo.	Immobilisations
IOS V1	iPhone Operating System première version
IRCM	Impôt sur le Revenu des Capitaux Mobiliers
Md (s)	Milliard(s)
MFCFA	Million de FCFA
Mhz	Mégahertz
OHADA	Organisation pour l'harmonisation en Afrique du droit des affaires
ONATEL	Office National des Télécommunications
ONEA	Office National de l'Eau et de l'Assainissement
OTT	Over-The-Top
PBO	Point de Branchement Optique
SA	Société Anonyme
SIM	Subscriber Identity Module
SONABEL	Société Nationale Burkinabè d'Electricité
SVA	Service à Valeur Ajoutée
SYSCOHADA	Système Comptable OHADA
2G	Deuxième Génération
3G	Troisième Génération
4G	Quatrième Génération
TFT	Tableau des flux de Trésorerie
TLC	Triple Level Cell
TTC	Toutes taxes comprises
TV	Télévision
W2B	Wallet to Bank
WU	West Union

LE WI-FI FIBRE POUR TOUTE LA FAMILLE



Join 2026



Installation



Scannez pour vérifier
votre éligibilité

Zéro engagement !

Fcfa

10 juin 2026

CALENDRIER DE PAIEMENT DES DIVIDENDES

ANNEE : 2025

Titres	Montant du dividende net par action en FCFA	Numéro de l'Avis	Date de publication de l'Avis au BOC	Ex-dividende	
				T-1	T
BOA BURKINA FASO	397	072-2026 BRVMDG	31/03/2026	22/04/2026	23/04/2026
BOA CÔTE D'IVOIRE	594,528	102-2026 BRVMDG	17/04/2026	05/05/2026	06/05/2026
SONATEL SENEGAL	1 740	111-2026 BRVMDG	23/04/2026	22/05/2026	26/05/2026
BOA BENIN	585	121-2026 BRVMDG	08/05/2026	22/05/2026	26/05/2026
ECOBANK CI (*)	888	128-2026 BRVMDG	08/05/2026	22/05/2026	26/05/2026
BOA SENEGAL	450	122-2026 BRVMDG	08/05/2026	29/05/2026	01/06/2026
SICABLE CI	152,02	134-2026 BRVMDG	13/05/2026	29/05/2026	01/06/2026
BOA MALI	305,04	129-2026 BRVMDG	11/05/2026	02/06/2026	03/06/2026
ORANGE CI (*)	800	138-2026 BRVMDG	20/05/2026	05/06/2026	08/06/2026
ONATEL BF	145,3214	137-2026 BRVMDG	19/05/2026	12/06/2026	15/06/2026
CORIS BANK INT. BF	900	154-2026 BRVMDG	03/06/2026	18/06/2026	19/06/2026
PALM CI (*)	501,596	162-2026 BRVMDG	10/06/2026	26/06/2026	29/06/2026

(*) Dividende brut ; IRVM applicable de 12 % pour les personnes physiques et 10 % pour les personnes morales

BULLETIN OFFICIEL

OPCVM: FONDS COMMUNS DE PLACEMENT ET SOCIÉTÉS D'INVESTISSEMENT À CAPITAL VARIABLE

jeudi 11 juin 2026



Sociétés de gestion	Dépositaire	OPCVM	Catégorie	Origine	Valeur Liquidative								
					Précédente		Actuelle		Variation				
					Quotidienne	Date	Valeur	Date	Date	%	Précédent	%	
AFRICABOURSE ASSET MANAGEMENT	AFRICABOURSE SA	FCP AAM EPARGNE CROISSANCE	D	5 000	12 851,86	09/06/2026	12 880,85	10/06/2026	19/11/2012	157,62%	0,23%		
		FCP AAM OBLIGATIFS	OATC	5 000	9 454,95	09/06/2026	9 456,13	10/06/2026	12/09/2012	89,12%	0,01%		
		FCP AAM EPARGNE ACTION	A	5 000	12 178,85	09/06/2026	12 267,91	10/06/2026	16/01/2017	145,36%	0,73%		
		FCP AAM SERENITIS	OATC	10 000	13 108,59	09/06/2026	13 100,10	10/06/2026	20/12/2023	31,00%	-0,06%		
AFRICAM SA	SBIF	FCP EXPANSIO	D	5 000	13 764,55	06/05/2026	ND	ND	01/01/2013	-	-		
		FCP SECURITAS	OMLT	5 000	8 754,84	06/05/2026	ND	ND	01/01/2013	-	-		
		FCP VALORIS	A	5 000	18 975,06	06/05/2026	ND	ND	01/01/2013	-	-		
AFRICAINNE DE GESTION D'ACTIFS	SGI AGI	FCP CAPITAL PLUS	D	1 000	1 652,90	09/06/2026	ND	ND	11/03/2019	-	-		
		FCP CONFORT PLUS	OMLT	1 000	1 541,97	09/06/2026	ND	ND	11/03/2019	-	-		
ATLANTIC ASSET MANAGEMENT	ATLANTIQUE FINANCE	FCP ATLANTIQUE CROISSANCE	D	5 000	5 802,43	16/01/2025	ND	ND	30/05/2015	-	-		
		FCP ATLANTIQUE LIQUIDITE	OCT	5 000	6 535,44	16/01/2025	ND	ND	12/07/2019	-	-		
		FCP ATLANTIQUE ACTIONS	A	5 000	9 679,97	16/01/2025	ND	ND	25/10/2019	-	-		
		FCP ATLANTIQUE SERENITE	OMLT	5 000	6 852,59	16/01/2025	ND	ND	12/07/2019	-	-		
		FCP ATLANTIQUE HORIZON	D	5 000	9 186,01	16/01/2025	ND	ND	25/10/2019	-	-		
		FCP ATLANTIQUE SECURITE	OMLT	5 000	7 258,57	16/01/2025	ND	ND	30/05/2015	-	-		
BNI GESTION	BNI FINANCES	FCP CAPITAL CROISSANCE	D	10 000	ND	09/06/2026	ND	10/06/2026	-	-			
		OBLIG SECURITE	OMLT	10 000	11 982,00	09/06/2026	11 984,00	10/06/2026	06/06/2014	19,82%	0,02%		
BOA ASSET MANAGEMENT	BOA CAPITAL SECURITIES	FCP DYNAMIC SAVINGS	A	10 000	15 759,00	09/06/2026	15 888,00	10/06/2026	-	57,59%	0,82%		
		FCP Emergence	D	5 000	8 848,36	11/05/2026	ND	ND	Fev.2010	-	-		
CGF GESTION	CGF BOURSE	FCP Tres Monea	OCT	25 000 000	38 678 589,76	23/10/2023	ND	ND	Dec. 2013	-	-		
		FCP ACTIONS PHARMACIE	D	1 000	1 293,52	09/06/2026	1 294,56	10/06/2026	25/07/14	29,46%	0,08%		
		FCP SALAM CI	D	1 000	1 265,72	09/06/2026	1 267,37	10/06/2026	01/03/17	26,74%	0,13%		
		FCP AL BARAKA 2	D	1 000	1 357,19	09/06/2026	1 355,89	10/06/2026	25/01/18	35,59%	-0,10%		
		FCP ASSUR SENEGAL	D	1000000	1 742 740,25	09/06/2026	1 741 144,04	10/06/2026	06/07/14	74,11%	-0,09%		
		FCP AVANTAGE AKWABA	D	1 000	1 967,25	09/06/2026	1 969,44	10/06/2026	29/03/13	96,94%	0,11%		
		FCP PLACEMENT CROISSANCE	A	1 000	2 239,80	09/06/2026	2 237,85	10/06/2026	29/03/13	123,79%	-0,09%		
		FCP POSTEFINANCES HORIZON	D	1 000	2 829,17	09/06/2026	2 825,22	10/06/2026	27/06/09	182,52%	-0,14%		
		FCP PLACEMENT QUIETUDE	O	1 000	1 821,39	09/06/2026	1 821,40	10/06/2026	29/03/13	82,14%	0,00%		
		FCP LIQUIDITE-OPTIMUM	D	10000	14 542,57	09/06/2026	14 558,87	10/06/2026	01/10/17	45,59%	0,112%		
		FCP BNDE VALEURS	D	1 000	1 556,09	09/06/2026	1 556,62	10/06/2026	02/09/16	55,66%	0,034%		
		CORIS ASSET MANAGEMENT	CORIS BOURSE	FCP CORIS ACTIONS	A	5 000	12 040,55	03/03/2026	ND	ND	11/11/2014	-	-
				FCP ASSURANCES	OCT	5 000	5 999,32	03/03/2026	ND	ND	22/11/2019	-	-
FCP CORIS PERFORMANCE	D			5 000	11 158,53	03/03/2026	ND	ND	11/11/2014	-	-		
NSIA AM	BOA CI	NSIA FONDS DIVERSIFIE	D	5 000	7 923,35	04/06/2026	ND	ND	03/12/2018	-	-		
		AUREORE OPPORTUNITES	A	5 000	11 396,45	04/06/2026	ND	ND	08/03/2019	-	-		
	UBA CI	AUREORE SECURITE	OMLT	5 000	6 752,27	04/06/2026	ND	ND	03/09/2021	-	-		
		AUREORE OPTIMUM	D	1 000 000	1 501 496,27	04/06/2026	ND	ND	30/09/2021	-	-		
	NSIA BANQUE CI	AUREORE MONETARIS	M	5 000	6 036,22	04/06/2026	ND	ND	24/04/2024	-	-		
		TAWFIR HALAL	D	5 000	6 606,57	04/06/2026	ND	ND	17/07/2024	-	-		
		AUREORE SECURITE II	OMLT	5 000	6 129,04	04/06/2026	ND	ND	17/10/2024	-	-		
		AUREORE OBLIGATIONS SOUVERAINES	OMLT	10 000	11 214,20	04/06/2026	ND	ND	03/03/2025	-	-		
		OBLIGATIONS PREMIUM	OMLT	5 000	5 772,04	04/06/2026	ND	ND	26/02/2025	-	-		
		FCP-1 OPTI PLACEMENT	A	5 000	36 951,68	28/05/2026	ND	ND	01/02/2002	-	-		
OAM S.A	SGI TOGO	FCP-2 OPTI REVENU	OMLT	5 000	9 787,60	28/05/2026	ND	ND	01/02/2002	-	-		
		FCP-3 OPTI CAPITAL	D	5 000	26 051,28	28/05/2026	ND	ND	24/01/2003	-	-		
SGCAMWA	SGCSWA	FCP SOGEAVENIR	D	2 950,00	2 950,00	09/06/2026	2 969,00	10/06/2026	01/10/2002	493,80%	0,64%		
		FCP SOGEBRI	D	4 888	7 058,00	09/06/2026	7 074,00	10/06/2026	23/12/2014	44,72%	0,23%		
	SGCI/BTCC	FCP SOGEDYNAMIQUE	A	4 888	7 729,00	09/06/2026	7 725,00	10/06/2026	23/12/2014	58,57%	0,28%		
		FCP SOGELIQUID	M	10 000 000	11 549 059,00	09/06/2026	11 550 569,00	10/06/2026	16/06/2020	15,51%	0,01%		
	SGCSWA	FCP SOGEPRIVILEGE	D	4 888	6 848,00	09/06/2026	6 853,00	10/06/2026	23/12/2014	40,20%	0,07%		
		FCP SOGESCIRITE	OMLT	4 888	5 306,00	09/06/2026	5 307,00	10/06/2026	23/12/2014	8,57%	0,02%		
	SGCI/BTCC	FCP SOGEVALOR	A	1 100	7 538,00	09/06/2026	7 537,00	10/06/2026	04/06/2002	653,70%	-0,01%		
		FCP SOGE EPARGNE PLUS	M	5 000	5 780,00	09/06/2026	5 781,00	10/06/2026	24/06/2025	15,62%	0,02%		
	SOAGA-SA	SGI-BOA CAPITAL SECURITIES	FCP SOAGA EPARGNE ACTIVE	D	10 000	16 402,15	09/06/2026	16 409,06	10/06/2026	28/10/2016	64,09%	0,04%	
			SICAV Abdou DIOUF	D	10 000 000	18 282 248,80	09/06/2026	18 284 278,12	10/06/2026	01/12/2003	82,84%	0,01%	
FCP BOAD CAPITAL RETRAITE		OMLT	10 000	14 989,50	09/06/2026	14 991,34	10/06/2026	08/07/2020	49,91%	0,01%			
FCP SOAGA EPARGNE OBLIGATIONS		OMLT	5 000	6 692,32	09/06/2026	6 693,05	10/06/2026	28/04/2021	33,86%	0,01%			
FCP SOAGA EPARGNE ACTIONS		A	5 000	13 982,52	09/06/2026	13 987,90	10/06/2026	11/03/2020	179,76%	0,04%			
FCP SOAGA EPARGNE SERENITE		OMLT	10 000	17 658,26	09/06/2026	17 660,17	10/06/2026	28/10/2016	76,60%	0,01%			
FCP SOAGA EPARGNE QUIETUDE		OMLT	5 000	6 491,74	09/06/2026	6 492,49	10/06/2026	19/06/2023	29,85%	0,01%			
FCP SOAGA EPARGNE DYNAMIQUE		A	5 000	8 948,67	09/06/2026	8 955,37	10/06/2026	19/06/2023	79,11%	0,07%			
FCP SOAGA TRESORERIE		M	10 000	10 663,12	09/06/2026	10 664,03	10/06/2026	30/05/2025	6,64%	0,01%			
ENKO CAPITAL WEST AFRICA		EDC Investment Corporation	FCP GOORGOORLU	OCT	1 000	1 003,91	03/03/2026	ND	ND	28/02/2025	-	-	
SAPHIR ASSET MANAGEMENT	SGI BENIN	FCP SAPHIR DYNAMIQUE	D	5 000	8 154,08	09/06/2026	8 149,82	10/06/2026	28/08/2017	63,00%	-0,05%		
		FCP SAPHIR QUIETUDE	OMLT	5 000	6 799,07	09/06/2026	6 798,78	10/06/2026	28/08/2017	35,98%	0,00%		
WAFI CAPITAL S.A.	SGI AGI BENIN	SICAV WAFI CAPITAL	D	10 000	10 974,62	15/10/2025	ND	ND	05/06/2020	-	-		
SGO MALI FINANCES	SGI MALI SA	FCP NYESIGU	D	10 000	18 586,19	09/06/2026	18 559,29	10/06/2026	01/07/2018	85,59%	-0,145%		
HEBDOMADAIRES													
BNI GESTION	BNI FINANCES	FCP INITIATIVES SOLIDARITE	D	5 000	6 504,00	22/05/2026	6 677,00	05/06/2026	22/05/2013	33,54%	2,66%		
		FCPE SODEFOR	D	2 500	9 953,00	22/05/2026	10 765,00	05/06/2026	18/12/2009	330,60%	8,16%		
PHOENIX AFRICA ASSET MANAGEMENT	Phoenix Capital Management	FCP PAM Actions	A	10 000	27 177,00	28/05/2026	28 319,00	04/06/2026	13/12/2017	183,19%	4,20%		
		FCP PAM Diversifié Equilibré	D	10 000	22 392,00	28/05/2026	23 139,00	04/06/2026	13/12/2017	131,39%	3,34%		
		FCP PAM Diversifié Obligations	D	10 000	18 916,00	28/05/2026	19 272,00	04/06/2026	13/12/2017	92,72%	1,88%		
		FCP Global Investors	D	25 000	53 459,91	30/04/2026	53 924,74	08/05/2026	Dec. 2012	115,70%	0,87%		
BOA ASSET MANAGEMENT	BOA CAPITAL SECURITIES	FCP Baa Obligations	OMLT	10 000	13 653,75	30/04/2026	13 667,85	08/05/2026	Mars. 2017	36,68%	0,10%		
		FCP Baa Sécurité	OMLT	100 000	121 643,80	28/04/2026	121 754,71	05/05/2026	Mai. 2021	21,75%	0,09%		
		FCP Baa Actions	A	10 000	24 437,27	30/04/2026	24 688,40	08/05/2026	Juil. 2017	146,88%	1,03%		
		FCP Baa Rendement	OMLT	25 000 000	40 101 687,52	30/04/2026	40 143 086,37	08/05/2026	Dec. 2017	60,57%	0,10%		
BRIDGE ASSET MANAGEMENT	BRIDGE SECURITIES	FCP BRIDGE EQUILIBRE	D	5 000	8 842,23	08/05/2026	8 963,30	15/05/2026	27/09/2017	79,27%	1,37%		
		FCP BRIDGE DIVERSIFIE CROISSANCE	D	5 000	9 160,56	08/05/2026	9 282,58	15/05/2026	13/03/2018	85,65%	1,33%		
		FCP BRIDGE OBLIGATIONS	OMLT	5 000	6 895,52	08/05/2026	6 903,40	15/05/2026	01/10/2019	38,07%	0,11%		
ENKO CAPITAL WEST AFRICA	EDC Investment Corporation	FCP ENKO CAPITAL GARANTI	D	10 000	20 907,88	25/02/2026	20 907,88	03/03/2026	21/09/2020	109,08%	0,00%		
		FCP PATRIMOINE	OMLT	10 000	13 611,96	02/03/2026	13 611,96	03/03/2026	18/10/2020	36,12%	0,00%		
		FCP ENKO CAPITAL OBLIGATIONS	OMLT	10 000	12 628,61	25/02/2026	12 628,61	03/03/2026	16/03/2021	26,29%	0,00%		
		FCP ENKO CAPITAL LIQUIDITE	OMLT	10 000	10 331,22	02/03/2026	10 331,22	03/03/2026	18/04/2024	3,31%	0,00%		
NSIA AM	UBA CI	EVOLUTIS	D	5 000	7 645,94	22/05/2026	7 670,60	29/05/2026	16/12/2019	53,41%	0,32%		
BAOBAB ASSET MANAGEMENT	FGI	FCP BAM TRESOR	OCT	10 000	11 890,59	29/05/2026	11 897,78	29/05/2026	21/12/2023	18,98%	0,06%		
		FCP BAM WURUS	A	10 000	18 155,45	22/05/2026	18 320,07	29/05/2026	12/04/2024	83,20%	0,91%		
IMPAXIS ASSET MANAGEMENT	IMPAXIS SECURITIES	FCP SDE	D	1 000	2 834,85	07/05/2026	2 855,16	46 156,00	14/05/2026	183,49%	0,72%		
		FCPR SONATEL	D	1 000	11								