

<b>BRVM COMPOSITE</b>	<b>403,93</b>
Variation Jour	0,14 %
Variation annuelle	16,83 %

<b>BRVM 30</b>	<b>190,82</b>
Variation Jour	0,70 %
Variation annuelle	14,79 %

<b>BRVM PRESTIGE</b>	<b>158,27</b>
Variation Jour	1,09 %
Variation annuelle	9,72 %

Evolution des indices

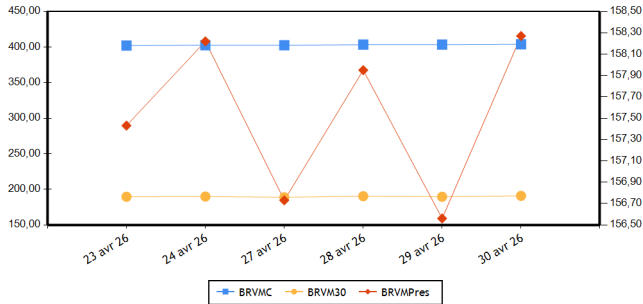

Volumes et valeurs transigés

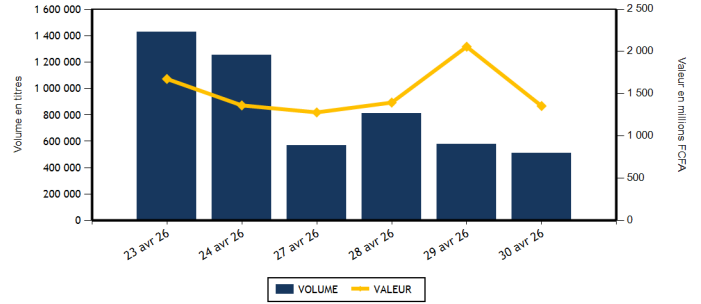

Actions	Niveau	Evol. Jour
Capitalisation boursière (FCFA)(Actions & Droits)	15 574 384 683 348	0,13 %
Volume échangé (Actions & Droits)	450 079	-20,86 %
Valeur transigée (FCFA) (Actions & Droits)	1 172 408 723	-41,51 %
Nombre de titres transigés	47	0,00 %
Nombre de titres en hausse	13	-48,00 %
Nombre de titres en baisse	22	37,50 %
Nombre de titres inchangés	12	100,00 %

Obligations	Niveau	Evol. Jour
Capitalisation boursière (FCFA)	12 147 159 900 457	0,90 %
Volume échangé	60 522	606,04 %
Valeur transigée (FCFA)	182 521 650	246,63 %
Nombre de titres transigés	2	-60,00 %
Nombre de titres en hausse	1	-50,00 %
Nombre de titres en baisse		
Nombre de titres inchangés	1	-66,67 %

**PLUS FORTES HAUSSES**

Titres	Cours	Evol. Jour	Evol. annuelle
SODE CI (SDCC)	8 995	7,47 %	55,09 %
ORANGE COTE D'IVOIRE (ORAC)	15 200	3,68 %	6,67 %
SOCIETE GENERALE COTE D'IVOIRE (SGBC)	34 095	3,32 %	14,05 %
BANK OF AFRICA NG (BOAN)	3 660	3,24 %	40,23 %
BANK OF AFRICA BF (BOABF)	5 650	2,73 %	50,67 %

**PLUS FORTES BAISES**

Titres	Cours	Evol. Jour	Evol. annuelle
SOGB CI (SOGC)	7 100	-7,49 %	-10,13 %
SAPH CI (SPHC)	6 800	-7,48 %	-13,92 %
PALM CI (PALC)	7 310	-7,47 %	-9,75 %
CFAO MOTORS CI (CFAC)	1 430	-6,54 %	0,00 %
SICABLE CI (CABC)	3 600	-4,00 %	52,54 %

**INDICES PAR COMPARTIMENT**

Base = 100 au 02 janvier 2023	Nombre de sociétés	Valeur	Evol. Jour	Evol. annuelle	Volume	Valeur	PER moyen
BRVM-PRESTIGE	12	158,27	1,09 %	9,72 %	35 953	740 011 360	11,52
BRVM-PRINCIPAL (**)	35	280,02	-1,26 %	28,66 %	406 190	418 932 113	15,85

(\*\*) PER moyen calculé sans la valeur UNILEVER CI

**INDICE TOTAL RETURN**

Base = 100 au 02 janvier 2025	Nombre de sociétés	Valeur	Evol. Jour	Evol. annuelle	Volume	Valeur	PER moyen
BRVM - COMPOSITE TOTAL RETURN (**)	47	155,72	0,14 %	16,96 %	442 143	1 158 943 473	13,03

(\*\*) PER moyen calculé sans la valeur UNILEVER CI

**INDICES SECTORIELS**

Base = 100 au 02 janvier 2025	Nombre de sociétés	Valeur	Evol. Jour	Evol. annuelle	Volume	Valeur	PER moyen
BRVM - TELECOMMUNICATIONS	3	103,03	1,54 %	8,57 %	5 840	160 695 740	10,03
BRVM - CONSOMMATION DISCRETIONNAIRE	7	181,22	-4,34 %	4,74 %	16 073	42 172 530	45,84
BRVM - SERVICES FINANCIERS	16	178,88	0,66 %	22,64 %	386 302	759 027 633	23,80
BRVM - CONSOMMATION DE BASE (**)	9	255,61	-3,78 %	18,29 %	19 157	155 707 255	12,31
BRVM - INDUSTRIELS	6	190,29	-0,31 %	43,80 %	8 460	16 734 275	15,66
BRVM - ENERGIE	4	139,13	0,69 %	25,44 %	3 598	13 577 565	17,10
BRVM - SERVICES PUBLICS	2	151,05	2,19 %	42,63 %	2 713	11 028 475	16,71

(\*\*) PER moyen calculé sans la valeur UNILEVER CI

Indicateurs	BRVM COMPOSITE
PER moyen du marché (**)	13,01
Taux de rendement moyen du marché	6,54
Taux de rentabilité moyen du marché	6,50
Nombre de sociétés cotées	47
Nombre de lignes obligataires	201
Volume moyen annuel par séance	1 944 086,00
Valeur moyenne annuelle par séance	3 078 476 390,78

(\*\*) PER moyen calculé sans la valeur UNILEVER CI

Indicateurs	BRVM COMPOSITE
Ratio moyen de liquidité	27,53
Ratio moyen de satisfaction	35,74
Ratio moyen de tendance	129,81
Ratio moyen de couverture	77,04
Taux de rotation moyen du marché	0,04
Prime de risque du marché	1,93
Nombre de SGI participantes	34

**Définitions**

Volume moyen annuel par séance = Volume annuel échangé / nombre de séances  
 Valeur moyenne annuelle par séance = Valeur annuelle échangée / nombre de séances  
 Ratio moyen de liquidité = Moyenne des ratios de liquidité (Titres échangés / Volume des ordres de vente)  
 Ratio moyen de satisfaction = Moyenne des ratios de satisfaction (Titres échangés / Volume des ordres d'achat)  
 Ratio moyen de tendance = Moyenne des ratios de tendance (Volume des ordres d'achat / Volume des ordres de vente)  
 Ratio moyen de couverture = Moyenne des ratios de couverture (Volume des ordres de vente / Volume des ordres d'achat)

Taux moyen de rotation = moyenne des taux de rotation des actions cotées (volume transigé/capital flottant)  
 PER moyen du marché = moyenne des PER des actions cotées ayant un PER positif  
 Taux de rendement moyen = moyenne des taux de rendement des actions cotées ayant distribué un dividende  
 Taux de rentabilité moyen = moyenne des taux de rentabilité des actions cotées  
 Prime de risque du marché = (1 / le PER moyen du marché) - le taux de référence actuel des emprunts d'Etat

**BOURSE REGIONALE DES VALEURS MOBILIERES**

Siège Social : Abidjan - Côte d'Ivoire, 18 av. Joseph Anoma  
 Adresse : 01 BP 3802 Abidjan 01  
 Tel : +225 20 31 55 50 / +225 20 32 66 85  
 Fax : +225 20 32 66 84  
 E-mail : [brvm@brvm.org](mailto:brvm@brvm.org) Site web : [www.brvm.org](http://www.brvm.org)

**PAYS DE L'UEMOA**



**MARCHE DES ACTIONS**

Code Sect. Act. (*)	Symbole	Titre	Cours Précédent	Cours du jour		Variation jour	Séance de cotation		Cours Référence	Variation de l'année précédente	Dernier dividende payé		Rdt. Net	PER	
				Ouv.	Clôt.		Volume	Valeur			Montant net	Date			
<b>COMPARTIMENT PRESTIGE</b>			<b>158,27</b>	<b>points</b>	<b>↑</b>	<b>1,09 %</b>									
CB	NTLC	NESTLE CI	12 360	12 350	12 340	-0,16 %	157	1 921 910	12 340	15,87 %	721,6	18-août-25	5,85 %	14,78	
CB	PALC	PALM CI	7 900	7 350	7 310	-7,47 %	3 082	22 589 280	7 310	-9,75 %	451,45	10-sept.-25	6,18 %	7,29	
CB	SPHC	SAPH CI	7 350	6 800	6 800	-7,48 %	4 069	27 675 115	6 800	-13,92 %	323,84	17-juil.-25	4,76 %	6,96	
ENE	SMBC	SMB CI	11 510	11 650	11 700	1,65 %	442	5 147 355	11 700	23,16 %	616	15-sept.-25	5,26 %	6,98	
ENE	TTLT	TOTALENERGIES MARKETING CI	2 750	2 750	2 740	-0,36 %	1 147	3 149 410	2 740	17,34 %	195,67	3-sept.-25	7,14 %	18,98	
ENE	TTLS	TOTALENERGIES MARKETING SN	3 210	3 230	3 250	1,25 %	1 045	3 395 310	3 250	30,00 %	222,4	11-juil.-25	6,84 %	15,62	
FIN	ECOC	ECOBANK COTE D'IVOIRE	16 050	16 020	16 300	1,56 %	4 420	71 981 280	16 300	1,88 %	707,52	30-mai-25	4,34 %	14,14	
FIN	SGBC	SOCIETE GENERALE COTE D'IVOIRE	33 000	33 500	34 095	3,32 %	13 522	427 795 315	34 095	14,05 %	1645,78	5-août-25	4,83 %	10,47	
FIN	SIBC	SOCIETE IVOIRIENNE DE BANQUE	7 100	7 075	7 080	-0,28 %	2 229	15 660 645	7 080	23,13 %	330	31-juil.-25	4,66 %	12,73	
TEL	ONTBF	ONATEL BF	2 795	2 800	2 795	0,00 %	221	609 165	2 795	12,47 %	189,53	21-juil.-25	6,78 %	13,09	
TEL	ORAC	ORANGE COTE D'IVOIRE	14 660	14 675	15 200	3,68 %	85	1 272 060	15 200	6,67 %	660	4-juin-25	4,34 %	13,65	
TEL	SNTS	SONATEL SN	28 700	28 700	28 700	0,00 %	5 534	158 814 515	28 700	9,88 %	1655	22-mai-25	5,77 %	6,94	
<b>TOTAL</b>							<b>35 953</b>	<b>740 011 360</b>							

<b>COMPARTIMENT PRINCIPAL</b>			<b>280,02</b>	<b>points</b>	<b>↓</b>	<b>-1,26 %</b>									
CB	SCRC	SUCRIVOIRE	1 995	1 995	1 990	-0,25 %	2 822	5 620 555	1 990	87,74 %	40,5	20-août-21	2,04 %		
CB	SICC	SICOR CI	4 290	4 290	4 290	0,00 %	14	60 060	4 290	30,00 %	1919	25-sept.-00		133,75	
CB	SLBC	SOLIBRA CI	37 000	37 000	35 540	-3,95 %	107	3 842 200	35 540	22,98 %	1073,6	29-juil.-25	3,02 %	27,25	
CB	SOGC	SOGB CI	7 675	7 100	7 100	-7,49 %	6 510	46 231 635	7 100	-10,13 %	528	15-juil.-25	7,44 %	12,28	
CB	STBC	SITAB CI	20 000	20 000	19 705	-1,48 %	2 388	47 270 000	19 705	-0,38 %	2096	29-août-25	10,64 %	9,78	
CB	UNLC	UNILEVER CI	63 000	63 000	60 500	-3,97 %	8	496 500	60 500	76,77 %	1233	9-juil.-12		867,66	
CD	ABJC	SERVAIR ABIDJAN CI	3 240	3 055	3 215	-0,77 %	7 513	23 479 055	3 215	10,86 %	206,2	30-sept.-24	6,41 %	26,36	
CD	BNBC	BERNABE CI	1 565	1 565	1 565	0,00 %	216	338 015	1 565	10,99 %	150	24-juil.-23	9,58 %	464,49	
CD	CFAC	CFAO MOTORS CI	1 530	1 425	1 430	-6,54 %	1 026	1 484 150	1 430	0,00 %	7,04	19-août-25	0,49 %	55,26	
CD	LNBB	LOTIERIE NATIONALE DU BENIN	3 900	3 850	3 850	-1,28 %	1 016	3 911 600	3 850	-10,36 %	275,5	31-juil.-25	7,16 %	16,66	
CD	NEIC	NEI-CEDA CI	1 890	1 945	1 900	0,53 %	2 940	5 605 275	1 900	58,33 %	81,78	25-juin-24	4,30 %	11,91	
CD	PRSC	TRACTAFRIC MOTORS CI	4 750	4 750	4 600	-3,16 %	349	1 638 455	4 600	18,71 %	182,16	30-sept.-25	3,96 %	19,90	
CD	UNXC	UNIWAX CI	1 975	1 875	1 900	-3,80 %	3 013	5 715 980	1 900	35,71 %	60,75	29-juil.-22	3,20 %		
ENE	SHEC	VIVO ENERGY CI	1 950	1 950	1 970	1,03 %	964	1 885 490	1 970	36,33 %	75,29	22-oct.-25	3,82 %	23,18	
FIN	BICB	BIIC BN	5 490	5 305	5 310	-3,28 %	958	5 084 710	5 310	6,73 %	254,6	15-sept.-25	4,79 %	10,11	
FIN	BICC	BICI CI	24 850	24 850	24 850	0,00 %	411	10 217 670	24 850	27,80 %	830,72	23-mai-25	3,34 %	11,34	
FIN	BOAB	BANK OF AFRICA BN	8 905	9 000	8 850	-0,62 %	2 258	20 144 595	8 850	51,28 %	468	3-juin-25	5,29 %	17,85	
FIN	BOABF	BANK OF AFRICA BF	5 500	5 500	5 650	2,73 %	1 822	10 222 270	5 650	50,67 %	397	23-avr.-26	7,03 %	12,91	
FIN	BOAC	BANK OF AFRICA CI	9 195	9 195	9 190	-0,05 %	7 759	71 251 420	9 190	27,99 %	469	20-mai-25	5,10 %	11,47	
FIN	BOAM	BANK OF AFRICA ML	4 670	4 675	4 670	0,00 %	3 114	14 544 545	4 670	16,75 %	237,15	3-juin-25	5,08 %	11,57	
FIN	BOAN	BANK OF AFRICA NG	3 545	3 600	3 660	3,24 %	8 197	29 680 700	3 660	40,23 %	209,25	3-juin-25	5,72 %	186,01	
FIN	BOAS	BANK OF AFRICA SENEGAL	7 000	7 100	7 045	0,64 %	6 792	47 569 610	7 045	34,45 %	350	2-juin-25	4,97 %	11,58	
FIN	CBIBF	CORIS BANK INTERNATIONAL	16 000	16 300	16 100	0,63 %	166	2 632 000	16 100	49,35 %	555	7-juil.-25	3,45 %	7,87	
FIN	ETIT	ECOBANK TRANS. INCORP. TG	29	30	29	0,00 %	329 063	9 742 178	29	26,09 %	,6	8-juin-23	2,09 %	1,52	
FIN	NSBC	NSIA BANQUE COTE D'IVOIRE	13 900	13 880	13 900	0,00 %	271	3 758 820	13 900	21,45 %	668,15	9-juil.-25	4,81 %	9,02	
FIN	ORGT	ORAGROUP TOGO	3 280	3 260	3 250	-0,91 %	1 373	4 467 045	3 250	35,42 %	59,52	17-juil.-20	1,83 %	10,42	

FIN	SAFC	SAFCA CI	3 900	3 615	3 610	-7,44 %	3 947	14 274 830	3 610	9,23 %	23,04	29-juil.-11	41,81
IND	CABC	SICABLE CI	3 750	3 600	3 600	-4,00 %	10	36 000	3 600	52,54 %	112,72	2-juin-25	3,13 % 14,81
IND	FTSC	FILTISAC CI	2 200	2 200	2 195	-0,23 %	1 308	2 860 875	2 195	-1,13 %	1726,56	30-sept.-25	78,66 % 1,66
IND	SDSC	AFRICA GLOBAL LOGISTICS CI	1 775	1 780	1 775	0,00 %	4 838	8 609 410	1 775	17,16 %	92	29-août-25	5,18 % 4,59
IND	SEMC	EVIOSYS PACKAGING SIEM CI	1 600	1 600	1 600	0,00 %	1 047	1 673 935	1 600	128,57 %	14	28-déc.-21	0,88 % 39,82
IND	SIVC	ERIUM CI (Ex AIR LIQUIDE CI)	2 765	2 750	2 785	0,72 %	1 017	2 808 455	2 785	76,27 %	63	29-sept.-17	64,53
IND	STAC	SETAO CI	3 050	3 195	3 050	0,00 %	240	745 600	3 050	130,19 %	66,15	18-juil.-22	2,17 %
SPU	CIEC	CIE CI	3 250	3 325	3 250	0,00 %	2 349	7 759 760	3 250	37,71 %	158,4	31-juil.-25	4,87 % 18,02
SPU	SDCC	SODE CI	8 370	8 950	8 995	7,47 %	364	3 268 715	8 995	55,09 %	352	30-sept.-25	3,91 % 13,77
<b>TOTAL</b>							406 190	418 932 113					

**TOTAL**
**TOTAL - MARCHÉ DES ACTIONS**

442 143 1 158 943 473

**Secteurs d'activités (\*) :**

TEL : BRVM-TELECOMMUNICATIONS ; FIN : BRVM - SERVICES FINANCIERS ; CD : BRVM - CONSOMMATION DISCRETIONNAIRE ; CB : BRVM - CONSOMMATION DE BASE ; IND : BRVM - INDUSTRIELS ; ENE : BRVM - ENERGIE ; SPU : BRVM - SERVICES PUBLICS

**MARCHÉ DES DROITS**

Symbole	Titre	Cours Précédent	Cours du jour		Variation jour	Séance de cotation		Cours Référence	Variation depuis l'origine	Parité	Période de négociation	
			Ouv.	Clôt.		Volume	Valeur				Début	fin
SAFC.DS1	SAFCA CI Droit préférentiel de souscription 1	1 720	1 720	1 685	-2,03 %	7 936	13 465 250	1 685		6/13	27-avr.-26	9-juin-26
<b>TOTAL</b>						7 936	13 465 250					

**TOTAL - MARCHÉ DES DROITS**

7 936 13 465 250

**Légende:**

(d) Ex-dividende (V) Variation par rapport au cours de référence

Cours du jour: Ouv.: Ouverture Clôt.: Clôture Moy.: Moyen

Mentions : NC: Non Coté Ex-c: Ex-coupon Ex-d: Ex-droit SP: Suspendu Val-T: Valeur Théorique

PER = Cours / BNPA selon les données disponibles Rdt. Net: Rendement net (DNPA / Cours)

Comp.: 1 - Premier Compartiment 2 - Second Compartiment 3 - Compartiment de croissance

Ratio de liquidité = Titres échangés / Volume des ordres de vente

: Progression de l'indice sectoriel : Stabilité de l'indice sectoriel : Recul de l'indice sectoriel

**MARCHE DES OBLIGATIONS**
**1. OBLIGATIONS CLASSIQUES**

Symbole	Titre	Valeur nominale	Cours Précédent	Cours du jour	Cours Référence	Séance de cotation		Coupon couru	Coupon d'intérêt		Type Amort	
						Volume	Valeur		Période	Montant net		Eché.
<b>OBLIGATIONS SOUVERAINES</b>												
EOM.010	ETAT DU MALI 6,20 % 2022-2029	10 000	10 000	NC	10 000			241,21	A	620,00	9-déc.-26	ACD
EOM.011	ETAT DU MALI 6,40 % 2023-2030	10 000	10 000	NC	10 000			40,33	A	640,00	7-avr.-27	ACD
EOM.012	ETAT DU MALI 6,50 % 2023-2030	10 000	9 800	NC	9 800			491,51	A	650,00	28-juil.-26	ACD
EOM.013	ETAT DU MALI 6,50 % 2024-2034	10 000	10 000	NC	10 000			44,52	A	650,00	5-avr.-27	ACD
EOM.014	ETAT DU MALI 3,00 % 2024-2031	10 000	10 000	NC	10 000			223,56	A	300,00	1-août-26	ACD
EOM.015	ETAT DU MALI 6,55 % 2024-2031	10 000	10 000	NC	10 000			337,37	A	655,00	24-oct.-26	ACD
EOM.016	ETAT DU MALI 6,35 % 2024-2029	10 000	10 000	NC	10 000			327,07	A	635,00	24-oct.-26	ACD
EOM.017	ETAT DU MALI 6,55% 2025-2032	10 000	10 000	NC	10 000			59,22	A	655,00	28-mars-27	ACD
EOM.018	ETAT DU MALI 6,35% 2025-2030	10 000	10 000	NC	10 000			57,41	A	635,00	28-mars-27	ACD
EOM.019	ETAT DU MALI 6,55% 2025-2032	10 000	10 000	NC	10 000			462,99	A	655,00	15-août-26	ACD
EOM.020	ETAT DU MALI 6,35% 2025-2030	10 000	10 000	NC	10 000			448,85	A	635,00	15-août-26	ACD
EOM.021	ETAT DU MALI 6,55% 2026-2036	10 000		10 000	10 000	1 000	10 000 000	98,70	A	655,00	6-mars-27	ACD
EOM.022	ETAT DU MALI 6,35% 2026-2033	10 000		10 000	10 000	1 000	10 000 000	95,68	A	635,00	6-mars-27	ACD
EOM.04	ETAT DU MALI 6,50% 2019-2027	4 000	4 620	NC	4 620			208,00	A	260,00	12-juil.-26	AC
EOM.05	ETAT DU MALI 6,50% 2020-2028	4 000	3 933	NC	3 933.20			24,22	A	260,00	27-mars-27	ACD
EOM.06	ETAT DU MALI 6,50% 2020-2027	4 000	3 900	NC	3 900			107,14	A	260,00	30-nov.-26	AC
EOM.07	ETAT DU MALI 6,50% 2021-2031	6 250	6 188	NC	6 187.50			15,58	A	406,25	16-avr.-27	AC
EOM.08	ETAT DU MALI 6,20 % 2022-2032	10 000	10 000	NC	10 000			399,18	A	620,00	7-sept.-26	ACD
EOM.09	ETAT DU MALI 6,30% 2022-2032	10 000	9 795	NC	9 795			245,10	A	630,00	9-déc.-26	ACD
EOS.010	ETAT DU SENEGAL 6,15 % 2023-2030	10 000	10 000	NC	10 000			53,48	S	307,50	29-sept.-26	ACD
EOS.011	ETAT DU SENEGAL 6,35 % 2023-2033	10 000	10 000	NC	10 000			55,22	S	317,50	29-sept.-26	ACD
EOS.012	ETAT DU SENEGAL 6,15 % 2023-2028	10 000	9 700	NC	9 700			127,42	S	307,50	14-août-26	ACD
EOS.013	ETAT DU SENEGAL 6,30 % 2023-2030	10 000	9 999	NC	9 999			130,52	S	315,00	14-août-26	ACD
EOS.014	ETAT DU SENEGAL 6,50 % 2023-2033	10 000	10 000	NC	10 000			134,67	S	325,00	14-août-26	ACD
EOS.015	ETAT DU SENEGAL 6,25 % 2024-2029	10 000	10 000	NC	10 000			138,12	S	312,50	9-août-26	ACD
EOS.016	ETAT DU SENEGAL 6,45 % 2024-2031	10 000	10 000	NC	10 000			142,54	S	322,50	9-août-26	ACD
EOS.017	ETAT DU SENEGAL 6,65 % 2024-2034	10 000	10 000	NC	10 000			146,96	S	332,50	9-août-26	ACD
EOS.018	ETAT DU SENEGAL 6,40 % 2025-20	10 000	9 950	NC	9 950			24,48	S	320,00	16-oct.-26	IF
EOS.019	ETAT DU SENEGAL 6,60 % 2025-2030	10 000	10 000	NC	10 000			25,25	S	330,00	16-oct.-26	ACD
EOS.020	ETAT DU SENEGAL 6,75 % 2025-20	10 000	9 700	NC	9 700			25,82	S	337,50	16-oct.-26	ACD
EOS.021	ETAT DU SENEGAL 6,95 % 2025-20	10 000	9 890	NC	9 890			26,58	S	347,50	16-oct.-26	ACD
EOS.022	ETAT DU SENEGAL 6,40% 2025-202	10 000	10 000	NC	10 000			22,79	S	320,88	17-oct.-26	IF
EOS.023	ETAT DU SENEGAL 6,60% 2025-203	10 000	10 000	NC	10 000			23,51	S	330,90	17-oct.-26	ACD
EOS.024	ETAT DU SENEGAL 6,75% 2025-2032	10 000	10 000	NC	10 000			24,04	S	338,42	17-oct.-26	ACD
EOS.025	ETAT DU SENEGAL 6,95% 2025-2035	10 000	9 500	NC	9 500			24,75	S	348,45	17-oct.-26	ACD
EOS.026	ETAT DU SENEGAL 6,40% 2025-2028	10 000	9 950	NC	9 950			192,71	S	320,00	11-juil.-26	IF
EOS.027	ETAT DU SENEGAL 6,60% 2025-2030	10 000	9 800	NC	9 800			198,73	S	330,00	11-juil.-26	ACD
EOS.028	ETAT DU SENEGAL 6,75% 2025-2032	10 000	9 800	NC	9 800			203,25	S	337,50	11-juil.-26	ACD
EOS.029	ETAT DU SENEGAL 6,95% 2025-2035	10 000	9 800	NC	9 800			209,27	S	347,50	11-juil.-26	ACD
EOS.08	ETAT DU SENEGAL 5,95% 2022-2034	10 000	10 000	NC	10 000			162,11	A	595,00	29-déc.-26	ACD
EOS.09	ETAT DU SENEGAL 6,00 % 2023-20	10 000	9 800	NC	9 800			52,17	S	300,00	29-sept.-26	ACD
TPBF.010	TPBF 6,50% 2020 - 2028	3 333	3 333	NC	3 333.36			24,14	S	108,33	20-sept.-26	ACD
TPBF.011	TPBF 6,50 % 2020-2028	4 169	4 127	NC	4 126.89			83,09	S	135,49	9-juil.-26	ACD
TPBF.012	TPBF 6,50% 2021-2031	10 000	9 990	NC	9 990			63,59	S	325,00	25-sept.-26	ACD
TPBF.013	TPBF 6,50 % 2021 - 2031	10 000	9 600	NC	9 600			204,70	S	325,00	6-juil.-26	ACD
TPBF.014	TPBF 6,30% 2022-2034	10 000	9 799	NC	9 799			102,72	S	315,00	1-sept.-26	ACD
TPBF.015	ETAT DU BURKINA 6,30 % 2022-2	10 000	10 000	NC	10 000			288,90	S	315,00	15-mai-26	ACD
TPBF.016	ETAT DU BURKINA 6% 2023-2028	10 000	10 000	NC	10 000			182,32	S	300,00	10-juil.-26	ACD
TPBF.017	TPBF 6,30 % 2023-2030	10 000	10 000	NC	10 000			30,98	S	315,00	12-oct.-26	ACD
TPBF.018	TPBF 6,50% 2023-2033	10 000	9 950	NC	9 950			31,97	S	325,00	12-oct.-26	ACD
TPBF.019	ETAT DU BURKINA 6,30% 2024-2029	10 000	10 000	NC	10 000			304,56	S	315,00	6-mai-26	ACD
TPBF.020	ETAT DU BURKINA 6,55% 2024-2031	10 000	10 000	NC	10 000			316,64	S	327,50	6-mai-26	ACD
TPBF.021	ETAT DU BURKINA 6,50% 2024-2029	10 000	10 000	NC	10 000			274,72	S	325,00	28-mai-26	ACD
TPBF.022	ETAT DU BURKINA 6,80% 2024-2032	10 000	10 000	NC	10 000			287,40	S	340,00	28-mai-26	ACD

TPBF.O23	ETAT DU BURKINA 6,60% 2025-2030	10 000	10 300	NC	10 300			10,82	S	330,00	24-oct.-26	ACD
TPBF.O24	ETAT DU BURKINA 6,80% 2025-2032	10 000	10 000	NC	10 000			11,15	S	340,00	24-oct.-26	ACD
TPBF.O25	ETAT DU BURKINA 7% 2025-2035	10 000	10 000	NC	10 000			11,48	S	350,00	24-oct.-26	ACD
TPBF.O4	TPBF 6,50% 2017-2027	10 000	10 340	NC	10 340			158,49	S	322,33	31-juil.-26	ACD
TPBF.O8	TPBF 6,50% 2019-2027	10 000	9 700	NC	9 700			311,62	S	322,30	6-mai-26	ACD
TPBF.O9	TPBF 6,50% 2019 - 2027	10 000	11 499	NC	11 499			39,07	S	325,00	8-oct.-26	ACD
TPBJ.O10	TPBJ 6,15% 2025-2035	10 000	10 000	NC	10 000			271,27	A	615,00	20-nov.-26	ACD
TPBJ.O3	TPBJ 6,50% 2020-2028	10 000	9 900	NC	9 900			441,64	A	650,00	25-août-26	AC
TPBJ.O4	TPBJ 5,50 % 2022-2037	10 000	10 000	NC	10 000			90,41	A	550,00	1-mars-27	AC
TPBJ.O5	TPBJ 5,85 % 2022-2042	10 000	10 000	NC	10 000			96,16	A	585,00	1-mars-27	ACD
TPBJ.O6	TPBJ 5,75% 2022-2037	10 000	10 000	NC	10 000			434,79	A	575,00	28-juil.-26	ACD
TPBJ.O7	TPBJ 5,70% 2023-2030	10 000	10 000	NC	10 000			74,96	A	570,00	13-mars-27	AC
TPBJ.O8	TPBJ 6,20% 2023-2038	10 000	10 000	NC	10 000			81,53	A	620,00	13-mars-27	AC
TPBJ.O9	TPBJ 6,00% 2025-2032	10 000	9 980	NC	9 980			264,66	A	600,00	20-nov.-26	ACD
TPCI.O100	TPCI 5,85% 2025-2032	10 000	10 000	NC	10 000			213,16	A	585,00	18-déc.-26	ACD
TPCI.O21	TPCI 6% 2016-2028	10 000	10 000	SP	10 000			36,16	A	600,00	8-avr.-27	ACD
TPCI.O22	TPCI 5,90% 2016 - 2026	10 000	10 000	SP	10 000			515,64	A	590,00	15-juin-26	ACD
TPCI.O23	TPCI 5,90% 2016-2026	10 000	10 000	NC	10 000			265,10	A	590,00	17-nov.-26	ACD
TPCI.O24	TPCI 6,25% 2017-2029	10 000	9 700	SP	9 700			51,23	S	312,50	30-sept.-26	ACD
TPCI.O28	TPCI 6% 2018 - 2026	10 000	9 200	NC	9 200			447,12	A	600,00	1-août-26	ACD
TPCI.O29	TPCI 6% 2018-2026	10 000	10 000	NC	10 000			636,26	A	600,00	19-avr.-26	ACD
TPCI.O31	TPCI 5,75% 2019 - 2026	10 000	10 230	SP	10 230			494,66	A	575,00	20-juin-26	ACD
TPCI.O32	TPCI 2,23% 2019-2026	10 000		SP				191,84	A	223,00	20-juin-26	ACD
TPCI.O34	TPCI 6% 2019-2029	3 750	3 675	SP	3 675			25,27	A	225,00	20-mars-27	ACD
TPCI.O35	TPCI 5,75% 2019 -2026	10 000	10 000	SP	10 000			461,58	A	575,00	11-juil.-26	ACD
TPCI.O36	TPCI 5,75% 2019- 2026	10 000	10 000	NC	10 000			396,99	A	575,00	21-août-26	ACD
TPCI.O37	TPCI 5,80% 2019-2026	2 000	2 011	NC	2 011			46,72	A	116,00	4-déc.-26	ACD
TPCI.O38	TPCI 5,75% 2019-2026	2 000	1 990	1 990	1 990	47 035	93 599 650	46,32	A	115,00	4-déc.-26	ACD
TPCI.O39	TPCI 5,75% 2019 - 2026	2 000	2 000	NC	2 000			61,44	A	115,00	17-oct.-26	ACD
TPCI.O40	TPCI 5,75% 2019-2026	2 000	2 000	NC	2 000			34,66	A	115,00	10-janv.-27	ACD
TPCI.O41	TPCI 5,80% 2020-2027	10 000	10 000	SP	10 000			96,93	A	580,00	28-févr.-27	ACD
TPCI.O42	TPCI 5,90% 2020-2030	10 000	10 000	SP	10 000			98,60	A	590,00	28-févr.-27	ACD
TPCI.O43	TPCI 5,90% 2020 - 2030	10 000	10 000	SP	10 000			11,32	A	590,00	23-avr.-27	ACD
TPCI.O44	TPCI 5,80% 2020 - 2027	10 000	9 800	SP	9 800			11,12	A	580,00	23-avr.-27	ACD
TPCI.O45	TPCI 5,80% 2020 -2027	4 000	4 000	SP	4 000			202,13	A	232,00	16-juin-26	ACD
TPCI.O46	TPCI 5,90% 2020 - 2030	6 250	6 375	SP	6 375			321,27	A	368,75	16-juin-26	ACD
TPCI.O47	TPCI 5,80% 2020 - 2027	4 000	4 100	SP	4 100			202,13	A	232,00	16-juin-26	ACD
TPCI.O48	TPCI 5,80% 2020- 2027	4 000	4 039	SP	4 039.20			174,79	A	232,00	29-juil.-26	ACD
TPCI.O49	TPCI 5,90% 2020- 2030	6 250	6 303	SP	6 303.13			277,83	A	368,75	29-juil.-26	ACD
TPCI.O50	TPCI 5,90% 2020-2030	6 250	6 250	NC	6 250			247,52	A	368,75	28-août-26	ACD
TPCI.O51	TPCI 5,80 % 2020-2027	4 000	4 000	NC	4 000			133,48	A	232,00	2-oct.-26	ACD
TPCI.O52	TPCI 5,90 % 2020 -2030	6 250	6 250	NC	6 250			212,16	A	368,75	2-oct.-26	ACD
TPCI.O53	TPCI 5,80% 2020-2027	4 000	4 240	NC	4 240			116,95	A	232,00	28-oct.-26	ACD
TPCI.O54	TPCI 5,90% 2020-2030	6 250	6 250	NC	6 250			185,89	A	368,75	28-oct.-26	ACD
TPCI.O55	TPCI 5,80% 2020 -2027	4 000	4 000	NC	4 000			80,09	A	232,00	25-déc.-26	ACD
TPCI.O56	TPCI 5,90% 2020- 2030	6 250	7 726	NC	7 726.25			127,29	A	368,75	25-déc.-26	ACD
TPCI.O57	TPCI 5,80% 2020-2027	4 000	3 880	NC	3 880			102,33	A	232,00	20-nov.-26	ACD
TPCI.O58	TPCI 5,80% 2021-2028	4 000	4 000	SP	4 000			33,05	A	232,00	9-mars-27	ACD
TPCI.O59	TPCI 5,90% 2021-2031	6 250	6 469	SP	6 468.75			52,53	A	368,75	9-mars-27	ACD
TPCI.O60	TPCI 5,80% 2021-2028	10 000	10 000	SP	10 000			559,34	A	580,00	13-mai-26	ACD
TPCI.O61	TPCI 5,90% 2021-2031	10 000	10 000	SP	10 000			568,99	A	590,00	13-mai-26	ACD
TPCI.O62	TPCI 5,80 % 2021 -2028	6 000	6 000	SP	6 000			289,84	A	348,00	30-juin-26	ACD
TPCI.O63	TPCI 5,90% 2021 -2031	7 500	7 500	SP	7 500			368,55	A	442,50	30-juin-26	ACD
TPCI.O64	TPCI 5,80 % 2021 - 2028	6 000	5 969	NC	5 968.80			245,03	A	348,00	16-août-26	ACD
TPCI.O65	TPCI 5,90 % 2021-2031	7 500	7 500	NC	7 500			257,01	A	442,50	30-sept.-26	ACD
TPCI.O66	TPCI 5,90% 2021-2031	7 500	7 300	NC	7 299.75			213,37	A	442,50	5-nov.-26	ACD
TPCI.O67	TPCI 5,90 % 2021-2036	10 000	10 000	NC	10 000			218,22	A	590,00	16-déc.-26	ACD
TPCI.O68	TPCI 5,90 % 2022-2037	10 000	10 000	NC	10 000			142,25	A	590,00	1-févr.-27	ACD
TPCI.O69	TPCI 5,75 % 2022-2037	10 000	9 999	SP	9 999			61,44	A	575,00	22-mars-27	ACD
TPCI.O70	TPCI 5,75 % 2022-2037	10 000	10 000	SP	10 000			1,58	A	575,00	29-avr.-27	ACD
TPCI.O71	TPCI 5,65% 2022-2032	10 000	10 000	SP	10 000			493,79	A	565,00	15-juin-26	ACD
TPCI.O72	TPCI 5,65% 2022-2029	8 000	7 920	SP	7 920			340,55	A	452,00	29-juil.-26	ACD
TPCI.O73	TPCI 5,75% 2022-2032	8 750	8 750	SP	8 750			379,07	A	503,13	29-juil.-26	ACD
TPCI.O74	TPCI 5,85% 2022-2042	8 947	8 947	SP	8 947.37			394,36	A	523,42	29-juil.-26	ACD
TPCI.O75	TPCI 5,65% 2022-2029	10 000	10 700	NC	10 700			317,33	A	565,00	7-oct.-26	ACD
TPCI.O76	TPCI 5,75% 2022-2032	10 000	10 500	NC	10 500			322,95	A	575,00	7-oct.-26	ACD

TPCI.077	TPCI (TAUX DE BASE + SPREAD) % 2022-2029	10 000	10 000	NC	10 000	152,93	T	174,50	11-mai-26	ACD
TPCI.078	TPCI 5,65% 2022-2029	10 000	10 000	NC	10 000	213,62	A	565,00	13-déc.-26	ACD
TPCI.079	TPCI 5,75% 2023-2030	8 000	8 600	SP	8 600	76,88	A	460,00	28-févr.-27	ACD
TPCI.080	TPCI 6% 2023-2030	10 000	9 500	SP	9 500	572,05	A	600,00	17-mai-26	ACD
TPCI.081	TPCI 5,90% 2023-2028	10 000	10 500	SP	10 500	441,29	A	590,00	31-juil.-26	ACD
TPCI.082	TPCI 6,00% 2023-2030	10 000	9 999	NC	9 999	448,77	A	600,00	31-juil.-26	ACD
TPCI.083	TPCI 5,90 % 2023-2028	10 000	9 900	NC	9 900	323,29	A	590,00	12-oct.-26	ACD
TPCI.084	TPCI 6,00 % 2023-2030	10 000	10 000	NC	10 000	328,77	A	600,00	12-oct.-26	ACD
TPCI.085	TPCI 5,90 % 2023 - 2028	10 000	10 000	NC	10 000	221,45	A	590,00	14-déc.-26	ACD
TPCI.086	TPCI 6,00 % 2023 - 2030	10 000	10 000	NC	10 000	225,21	A	600,00	14-déc.-26	ACD
TPCI.087	TPCI 5,90% 2024-2029	10 000	9 715	SP	9 715	58,19	A	590,00	25-mars-27	ACD
TPCI.088	TPCI 6,00% 2024-2031	10 000	10 000	SP	10 000	59,18	A	600,00	25-mars-27	ACD
TPCI.089	TPCI 5,90% 2024-2029	10 000	12 100	SP	12 100	460,68	A	590,00	19-juil.-26	ACD
TPCI.090	TPCI 6,00% 2024-2031	10 000	10 000	SP	10 000	468,49	A	600,00	19-juil.-26	ACD
TPCI.091	TPCI 5,90% 2024-2029	10 000	10 000	NC	10 000	399,26	A	590,00	26-août-26	ACD
TPCI.092	TPCI 6,00% 2024-2031	10 000	9 900	NC	9 900	406,03	A	600,00	26-août-26	ACD
TPCI.093	TPCI 5,90% 2024-2029	10 000	9 700	NC	9 700	261,86	A	590,00	19-nov.-26	ACD
TPCI.094	TPCI 6,00% 2024-2031	10 000	9 800	NC	9 800	266,30	A	600,00	19-nov.-26	ACD
TPCI.095	TPCI 5,90% 2025-2030	10 000	10 000	SP	10 000	88,90	A	590,00	6-mars-27	ACD
TPCI.096	TPCI 6,00% 2025-2032	10 000	10 000	SP	10 000	90,41	A	600,00	6-mars-27	ACD
TPCI.097	TPCI 5,90% 2025-2030	10 000	10 000	NC	10 000	433,21	A	590,00	5-août-26	ACD
TPCI.098	TPCI 6,00% 2025-2032	10 000	10 000	NC	10 000	440,55	A	600,00	5-août-26	ACD
TPCI.099	TPCI 5,60% 2025-2030	10 000	10 000	NC	10 000	204,05	A	560,00	18-déc.-26	ACD
TPNE.010	TRESOR PUBLIC DU NIGER 6,60 % 2025-2030	10 000	10 000	NC	10 000	122,96	A	660,00	21-févr.-27	ACD
TPNE.02	TRESOR PUBLIC DU NIGER 6,50% 2019 - 2026	10 000	9 900	NC	9 900	484,38	A	650,00	1-août-26	ACD
TPNE.03	TRESOR PUBLIC DU NIGER 6,5% 2020-2027	4 000	3 892	NC	3 892	194,47	A	260,00	31-juil.-26	ACD
TPNE.04	TRESOR PUBLIC DU NIGER 6,30% 2	7 500	7 500	NC	7 500	322,34	A	472,50	24-août-26	ACD
TPNE.05	TPNE 6,15 % 2022-2034	10 000	11 550	NC	11 550	557,71	A	615,00	3-juin-26	ACD
TPNE.06	TRESOR PUBLIC DU NIGER 6,15% 2022 - 2034	9 000	8 955	NC	8 955	207,75	A	553,50	14-déc.-26	ACD
TPNE.07	TRESOR PUBLIC DU NIGER 6,25 % 2023-2028	7 500	7 500	NC	7 500	399,40	A	468,75	23-juin-26	ACD
TPNE.08	TRESOR PUBLIC DU NIGER 6,60% 2025-2030	10 000	9 800	NC	9 800	204,33	A	660,00	7-janv.-27	ACD
TPNE.09	TRESOR PUBLIC DU NIGER 6,90% 2025-2032	10 000		NC		213,62	A	690,00	7-janv.-27	ACD
TPTG.02	TPTG 6% 2022-2037	10 000	9 990	NC	9 990	271,23	A	600,00	16-nov.-26	ACD
TPTG.03	TPTG 6,45% 2025-2030	10 000	10 000	NC	10 000	97,19	A	645,00	6-mars-27	ACD
TPTG.04	TPTG 6,60% 2025-2032	10 000	9 999	NC	9 999	99,45	A	660,00	6-mars-27	ACD
TPTG.05	TPTG 6,50% 2026-2031	10 000	10 000	NC	10 000	160,27	A	650,00	30-janv.-27	ACD
TPTG.06	TPTG 6,70% 2026-2033	10 000	10 000	NC	10 000	165,21	A	670,00	30-janv.-27	ACD
<b>TOTAL</b>						49 035		113 599 650		

**OBLIGATIONS D'INSTITUTIONS FINANCIÈRES RÉGIONALES ET INTERNATIONALES**

BIDC.04	BIDC-EBID 6,10% 2017-2027	2 500	2 500	NC	2 500	132,86	A	152,50	16-juin-26	ACD
BIDC.05	BIDC-EBID 6,40% 2019-2026	10 000	11 500	NC	11 500	190,94	S	320,00	12-juil.-26	ACD
BIDC.06	BIDC-EBID 6,50 % 2021-2028	5 000	5 370	NC	5 370	145,13	S	161,16	18-mai-26	ACD
BIDC.07	BIDC-EBID 5,90% 2022-2029	7 000	7 000	NC	7 000	160,67	S	205,93	9-juin-26	ACD
CRRH.010	CRRH-UEMOA 6,10% 2022-2037	10 000	10 000	NC	10 000	144,92	S	305,00	3-août-26	AC
CRRH.06	CRRH-UEMOA 5,85% 2016-2026	10 000	10 000	NC	10 000	189,07	S	292,50	3-juil.-26	ACD
CRRH.07	CRRH-UEMOA 5,95% 2017-2029	3 333	3 333	NC	3 333	89,85	S	99,17	17-mai-26	AC
CRRH.08	CRRH-UEMOA 5,95% 2018-2030	4 167	4 125	NC	4 125	88,54	S	123,96	21-juin-26	AC
CRRH.09	CRRH-UEMOA 6,05% 2018-2033	5 333	5 333	NC	5 333	115,24	S	161,33	21-juin-26	AC
<b>TOTAL</b>										

**OBLIGATIONS D'ENTREPRISES**

FDFINBF.01	FIDELIS FINANCE CAP25 7,00% 2023-2028	7 500	7 500	NC	7 500	217,68	S	244,72	20-mai-26	ACD	
FDFINBF.02	FIDELIS FINANCE PME ELAN CROISSANCE UMOA 7% 2025-2030	10 000	10 000	NC	10 000	161,09	S	347,12	5-août-26	ACD	
NRMC.01	NOURMONY HOLDING 7,25% 2024-2029	10 000	10 000	NC	10 000	122,63	S	352,33	26-août-26	ACD	
ORGT.02	ORAGROUP SA 7,15% 2021-2028	5 000	5 850	6 000	6 000	11 487	68 922 000	3,91	178,75	26-oct.-26	ACD
PADS.03	PAD 6,60% 2020-2027	3 000	3 000	NC	3 000	5,95	S	99,00	19-oct.-26	ACD	
PTRC.01	PETRO IVOIRE 6,80% 2022-2029	10 000	12 500	NC	12 500	248,98	S	333,20	15-juin-26	ACD	
SNTS.02	SONATEL 6,50% 2020-2027	3 000	3 000	NC	3 000	52,23	S	90,90	16-juil.-26	ACD	
<b>TOTAL</b>						11 487		68 922 000			

TOTAL - OBLIGATIONS CLASSIQUES

60 522 182 521 650

**2. OBLIGATIONS VERTES, SOCIALEMENT RESPONSABLES ET DURABLES (GSS)**

Symbole	Titre	Valeur nominale	Cours Précédent	Cours du jour	Cours Référence	Séance de cotation Volume Valeur	Coupon couru	Coupon d'intérêt Période Montant net	Eché.	Type Amort
---------	-------	-----------------	-----------------	---------------	-----------------	-------------------------------------	--------------	---	-------	------------

**OBLIGATIONS GSS SOUVERAINES**

TOTAL

**OBLIGATIONS GSS D'INSTITUTIONS FINANCIÈRES RÉGIONALES ET INTERNATIONALES**

BIDC.O8	BIDC-EBID GSS BOND 6,50% 2024-2031	10 000	10 000	NC	10 000		162,06	S	322,33	29-juil.-26	ACD
CRRH.O11	SOCIAL BOND CRRH-UEMOA 6,00% 2025-2040	10 000	10 000	NC	10 000		241,65	S	299,18	4-juin-26	ACD

TOTAL

**OBLIGATIONS GSS D'ENTREPRISES**

BABS.O1	GSS BAOBAB 6,80% 2024-2029	10 000	10 000	NC	10 000		10,51	S	320,48	24-oct.-26	ACD
ECOC.O1	GENDER BOND ECOBANK CI 6,50% 2024-2029	10 000	10 000	NC	10 000		85,52	A	637,00	12-mars-27	ACD

TOTAL

**TOTAL - OBLIGATIONS VERTES, SOCIALEMENT RESPONSABLES ET DURABLES**
**3. FONDS COMMUNS DE TITRISATION DE CREANCES (FCTC)**

Symbole	Titre	Valeur nominale	Cours Précédent	Cours du jour	Cours Référence	Séance de cotation Volume Valeur	Coupon couru	Coupon d'intérêt Période Montant net	Eché.	Type Amort
---------	-------	-----------------	-----------------	---------------	-----------------	-------------------------------------	--------------	---	-------	------------

**FCTC D'ÉTAT ET D'INSTITUTIONS À PARTICIPATION MAJORITAIRE PUBLIQUE**

FEPTC.O1	FCTC EPT 7 % 2023-2030	7 917	7 917	NC	7 917		94,58	T	135,77	27-mai-26	ACD
FEPTC.O2	FCTC EPT 7,25 % 2023-2033	9 688	9 688	NC	9 688		119,87	T	172,07	27-mai-26	ACD
FEPTC.O3	FCTC EPT 7,50% 2023-2038	9 808		NC			125,55	T	180,22	27-mai-26	ACD
FEPTC.O4	FCTC EPT 7,5% 2025-2032	10 000	10 000	NC	10 000		11,99	T	181,88	24-juil.-26	ACD
FEPTC.O5	FCTC EPT 8% 2025-2035	10 000		NC			12,79	T	194,00	24-juil.-26	ACD
FEPTC.O6	FCTC EPT 8,5% 2025-2040	10 000		NC			13,59	T	206,13	24-juil.-26	ACD

TOTAL

**FCTC D'INSTITUTIONS FINANCIÈRES RÉGIONALES ET INTERNATIONALES**

FBOAD.O1	FCTC BOAD DOLI-P 6,10% 2023-2030	4 600	4 554	NC	4 554		31,52	S	142,22	21-sept.-26	AC
FBOAD.O2	FCTC BOAD DOLI-P 9,50% 2024-2029	7 000	7 939	NC	7 938.70		293,33	S	329,77	20-mai-26	AC

TOTAL

**FCTC D'ENTREPRISES**

FCAS.O1	FCTC CROISSANCE ATLANTIQUE 6,20% 2024-2029	6 844	6 844	NC	6 843.93		26,30	T	99,72	6-juil.-26	AC
FNSBB.O1	FCTC KEUR SAMBA NSIA BANQUE 7% 2025-2030	8 800	8 800	NC	8 800		221,09	S	307,16	20-juin-26	AC
FNSBB.O2	FCTC KEUR SAMBA NSIA BANQUE 9% 2025-2030	8 800	8 800	NC	8 800		284,26	S	394,92	20-juin-26	AC
FNSBC.O2	FCTC KEUR SAMBA NSIA BANQUE CI 7% 2025-2030	8 095	8 095	NC	8 095.24		63,65	T	142,83	20-juin-26	AC
FNSBC.O3	FCTC NSIA BANQUE CI 7,50% 2025-2030	10 000	10 000	NC	10 000		165,53	T	181,88	8-mai-26	ACD
FNSBC.O4	FCTC ZAKA RMBS NSIA BANQUE CI 7,00% 2025-2036	9 565	9 565	NC	9 565		240,31	S	333,86	20-juin-26	AC
FNSBC.O5	FCTC ZAKA RMBS NSIA BANQUE CI 9,00% 2025-2036	9 565	9 565	NC	9 565		308,97	S	429,25	20-juin-26	AC
FORBC.O1	FCTC KEUR SAMBA ORABANK CI 7% 2025-2030	8 095	8 095	NC	8 095.24		63,65	T	142,83	20-juin-26	AC
FORBT.O1	FCTC ORABANK 7 % 2021-2026	1 667	2 114	NC	2 114.16		10,25	T	28,58	28-juin-26	ACD
FSNBBF.O1	FCTC SONABHY 8,10 % 2025-2031	10 000	10 000	NC	10 000		72,42	S	380,70	26-sept.-26	ACD
FSNTS.O1	FCTC SONATEL C-1 6,40 % 2023-2	10 000	10 000	NC	10 000		167,85	S	300,80	19-juil.-26	AC
FSNTS.O2	FCTC SONATEL C-2 6,60 % 2023-2	10 000	9 950	NC	9 950		173,10	S	310,20	19-juil.-26	AC
FTIMC.O1	FCTC TEYLIM IMMO 7 % 2021-2028	3 750	3 750	NC	3 750		37,05	T	64,31	8-juin-26	ACD

TOTAL

**TOTAL - FONDS COMMUNS DE TITRISATION DE CREANCES**

**4. SUKUK ET TITRES ASSIMILES**

Symbole	Titre	Valeur nominale	Cours Précédent	Cours du jour	Cours Référence	Séance de cotation Volume Valeur	Coupon couru	Coupon d'intérêt Période Montant net Eché.	Type Amort
<b>SUKUK D'ÉTAT ET D'INSTITUTIONS À PARTICIPATION MAJORITAIRE PUBLIQUE</b>									
SUKSN.S2	SUKUK SN 6% 2016-2026	10 000	10 000	NC	10 000		156,67	S 301,67 26-juil.-26	ACD
SUKTG.S1	SUKUK TG 6.5% 2016-2026	10 000	10 300	NC	10 300		147,92	S 371,86 17-août-26	ACD
<b>TOTAL</b>									

**SUKUK D'INSTITUTIONS FINANCIÈRES RÉGIONALES ET INTERNATIONALES**
**TOTAL**
**SUKUK D'ENTREPRISES**
**TOTAL**
**TOTAL - SUKUK ET TITRES ASSIMILES**
**5. OBLIGATIONS CONVERTIBLES EN ACTIONS**

Symbole	Titre	Valeur nominale	Cours Précédent	Cours du jour	Cours Référence	Séance de cotation Volume Valeur	Coupon couru	Coupon d'intérêt Période Montant net Eché.	Type Amort
SCRC.O1	SUCRIVOIRE SA 8,55 % 2024-2031	10 000	10 000	NC	10 000		34,08	A 829,35 15-avr.-27	ACD
<b>TOTAL</b>									
<b>TOTAL - OBLIGATIONS CONVERTIBLES EN ACTIONS</b>									

**TOTAL - MARCHÉ DES OBLIGATIONS**

60 522 182 521 650

**Légende :**  
 (##) (\*) Ex-Coupon couru (##)Cours de référence amorti / Coupon couru Ex-c (#)Ex-marge de profits  
 Cours du jour: Ouv.: Ouverture Clôt.: Clôture Moy.: Moyen  
 Type Amort: Type d'Amortissement IF: In Fine AC: Amortissement Constant AD: Amortissement Dégressif ACD: Amortissement Constant Différé  
 Période: Périodicité de paiement des coupons A: Annuelle S: Semestrielle T: Trimestrielle  
 Eché.: Échéance de paiement des intérêts  
 Mentions: NC: Non Coté Ex-c: Ex-coupon ou Ex-droit SP: Suspendu

**INFORMATIONS**
**OPERATIONS EN COURS**

Emetteur	Opération
FCTC CROISSANCE AGRICOLE	Première cotation - FCTC CROISSANCE AGRICOLE 8 % 2025-2032 (FCAGS.O1) et FCTC CROISSANCE AGRICOLE 9 % 2025-2032 (FCAGS.O2) - Première cotation le 05 mai 2026
SONATEL	Païement de dividendes de 1 740 F CFA net par action, le 26/05/2026
SENELEC	Première cotation - FCTC SENELEC SENIOR 8,15 % 2025-2030 (FSNLC.O1) et FCTC SENELEC MEZZANINE 10,00 % 2025-2030 (FSNLC.O2) - Première cotation le 06 mai 2026
ETAT DU MALI	Première cotation - ETAT DU MALI 6,55 % 2026-2036 (EOM.O21) et ETAT DU MALI 6,35 % 2026-2033 (EOM.O22) - Première cotation le 30 avril 2026
BANK OF AFRICA CI	Païement de dividendes de 594,528 F CFA par action (IRVM applicable de 12 % pour les personnes physiques et 10 % pour les personnes morales), le 06/05/2026

**AVIS**

Entité	N°	Nature	Objet
DC/BR	086 - 2026	Païement Intérêts et remboursement	Païement des intérêts semestriels et remboursement partiel du capital - CRRH UEMOA 5,95 % 2017-2029
DC/BR	087 - 2026	Jour férié	Jour férié - Fête du travail - Vendredi 1er mai 2026
BRVM	116-2026	Première cotation	Résultats de première cotation - ETAT DU MALI 6,55 % 2026-2036 (EOM.O21) et ETAT DU MALI 6,35 % 2026-2033 (EOM.O22)

**COMMUNIQUES**

Emetteur	N°	Nature	Objet
ONATEL BF	20260430	Rapport d'activités du 1er trimestre	Rapport d'activités - 1er trimestre 2026 - ONATEL BF
SUCRIVOIRE	20260430-1	Communiqué-Avis de Convocation	Avis de convocation et projets de résolution - AGO - SUCRIVOIRE CI
SUCRIVOIRE	20260430-2	Etats financiers	Etats financiers IFRS - Exercice 2025 - SUCRIVOIRE CI
SUCRIVOIRE	20260430-3	Etats financiers	Etats financiers SYSCOHADA - Exercice 2025 - SUCRIVOIRE CI
SERVAIR ABIDJAN CI	20260430-4	Communiqué-Avis de Convocation	Avis de convocation - Assemblée Générale Ordinaire - SERVAIR ABIDJAN CI
LNB	20260430-5	Etats financiers	Etats financiers - Exercice 2025 - LNB BN
TRACTAFRIC CI	20260430-6	Etats financiers	Etats financiers - Exercice 2025 - TRACTAFRIC MOTORS CI
SETAO CI	20260430-7	Communiqué-Avis de Convocation	Avis de convocation - Assemblée Générale Ordinaire - SETAO CI

SETAO CI	20260430-8	Projet de Résolutions	Projet de résolutions - Assemblée Générale Ordinaire - SETAO CI
BERNABE CI	20260430-9	Etats financiers	Etats financiers - Exercice 2025 - BERNABE CI
BERNABE CI	20260430-10	Rapport d'activités du 1er trimestre	Rapport d'activités - 1er trimestre 2026 - BERNABE CI
BICI CI	20260430-11	Rapport d'activités du 1er trimestre	Rapport d'activités - 1er trimestre 2026 - BICI CI
BANK OF AFRICA BF	20260430-12	Rapport d'activités du 1er trimestre	Rapport d'activités - 1er trimestre 2026 - BOA BF
BANK OF AFRICA NG	20260430-13	Rapport d'activités du 1er trimestre	Rapport d'activités - 1er trimestre 2026 - BOA NG
CORIS BANK INTERNATIONAL	20260430-14	Rapport d'activités du 1er trimestre	Rapport d'activités - 1er trimestre 2026 - CORIS BANK INTERNATIONAL BF
NESTLE CI	20260430-15	Etats financiers	Etats financiers - Exercice 2025 - NESTLE CI
NESTLE CI	20260430-16	Rapport d'activités du 1er trimestre	Rapport d'activités - 1er trimestre 2026 - NESTLE CI
NSBC	20260430-17	Rapport d'activités du 1er trimestre	Rapport d'activités - 1er trimestre 2026 - NSIA BANQUE CI
ORANGE CI	20260430-18	Rapport d'activités du 1er trimestre	Rapport d'activités - 1er trimestre 2026 - ORANGE CI
SITAB	20260430-19	Etats financiers	Etats financiers SYSCOHADA - Exercice 2025 - SITAB CI
SITAB	20260430-20	Rapport d'activités du 1er trimestre	Rapport d'activités - 1er trimestre 2026 - SITAB CI
SMB	20260430-21	Etats financiers	Etats financiers - Exercice 2025 - SMB CI
SMB	20260430-22	Rapport d'activités du 1er trimestre	Rapport d'activités - 1er trimestre 2026 - SMB CI
SOLIBRA	20260430-23	Rapport d'activités du 1er trimestre	Rapport d'activités - 1er trimestre 2026 - SOLIBRA CI
TOTALENERGIES MARKETING SN	20260430-24	Etats financiers	Etats financiers IFRS - Exercice 2025 - TOTALENERGIES MARKETING SN
TOTALENERGIES MARKETING SN	20260430-25	Etats financiers	Etats financiers SYSCOHADA - Exercice 2025 - TOTALENERGIES MARKETING SN
TOTALENERGIES MARKETING SN	20260430-26	Rapport d'activités du 1er trimestre	Rapport d'activités - 1er trimestre 2026 - TOTALENERGIES MARKETING SN
ORAGROUP	20260430-27	Rapport d'activités annuel	Rapport d'activités annuel - Exercice 2025 - ORAGROUP TG
ORAGROUP	20260430-28	Rapport d'activités du 1er trimestre	Rapport d'activités - 1er trimestre 2026 - ORAGROUP TG
SGB CI	20260430-29	Rapport d'activités du 1er trimestre	Rapport d'activités - 1er trimestre 2026 - SOCIETE GENERALE CI

**QUANTITES RESIDUELLES**
**MARCHE DES ACTIONS**

Symbole	Titre	Quantité résiduelle à l'achat	Cours Achat / Vente			Quantité résiduelle à la vente	Cours de Référence
ABJC	SERVAIR ABIDJAN CI	1 130	3,215	/	3,220	5	3 215
BICB	BIIC BN	726	5,305	/	5,310	26	5 310
BICC	BICI CI	11	24,850	/	24,900	12	24 850
BNBC	BERNABE CI	25	1,560	/	1,565	1	1 565
BOAB	BANK OF AFRICA BN	20	8,810	/	8,850	9	8 850
BOABF	BANK OF AFRICA BF	94	5,610	/	5,650	232	5 650
BOAC	BANK OF AFRICA CI	100	9,120	/	9,190	1 044	9 190
BOAM	BANK OF AFRICA ML	616	4,670	/	4,675	2 508	4 670
BOAN	BANK OF AFRICA NG	393	3,650	/	3,660	57	3 660
BOAS	BANK OF AFRICA SENEGAL	106	7,045	/	7,050	56	7 045
CABC	SICABLE CI	120	3,605	/	3,750	14	3 600
CBIBF	CORIS BANK INTERNATIONAL	1	15,720	/	16,100	2	16 100
CFAC	CFAO MOTORS CI	50	1,450	/	1,520	150	1 430
CIEC	CIE CI	313	3,250	/	3,325	174	3 250
ECOC	ECOBANK COTE D'IVOIRE	20	16,100	/	16,300	830	16 300
ETIT	ECOBANK TRANS. INCORP. TG	147 603	29	/	30	737 274	29
FTSC	FILTISAC CI	2	2,190	/	2,195	273	2 195
LNBB	LOTIERIE NATIONALE DU BENIN	100	3,865	/	3,950	172	3 850
NEIC	NEI-CEDA CI	3	1,890	/	1,900	1 415	1 900
NSBC	NSIA BANQUE COTE D'IVOIRE	34	13,600	/	13,900	197	13 900
N TLC	NESTLE CI	2	12,000	/	12,340	17	12 340
ONTBF	ONATEL BF	220	2,710	/	2,795	425	2 795
ORAC	ORANGE COTE D'IVOIRE	10	14,800	/	15,200	10	15 200
ORGT	ORAGROUP TOGO	80	3,230	/	3,250	70	3 250
PALC	PALM CI			/	Marché	16 962	7 310
PRSC	TRACTAFRIC MOTORS CI	49	4,605	/	4,610	98	4 600
SAFC	SAFCA CI	101	3,610	/	3,615	110	3 610
SCRC	SUCRIVOIRE	771	1,985	/	1,990	948	1 990
SDCC	SOE CI	1 014	Marché	/			8 995
SDSC	AFRICA GLOBAL LOGISTICS CI	1 136	1,775	/	1,800	396	1 775
SEMC	EVIOSYS PACKAGING SIEM CI	131	1,590	/	1,600	1 504	1 600
SGBC	SOCIETE GENERALE COTE D'IVOIRE	4	33,395	/	34,100	200	34 095
SHEC	VIVO ENERGY CI	24	1,965	/	1,970	57	1 970
SIBC	SOCIETE IVOIRIENNE DE BANQUE	3	7,010	/	7,080	48	7 080
SICC	SICOR CI	3	4,000	/	4,290	10	4 290
SIVC	ERIUM CI (Ex AIR LIQUIDE CI)	1	2,785	/	2,790	71	2 785
SLBC	SOLIBRA CI	8	35,540	/	37,400	22	35 540
SMBC	SMB CI	6	11,550	/	11,700	28	11 700
SNTS	SONATEL SN	8	28,695	/	28,700	2 038	28 700
SOGC	SOGB CI			/	Marché	5 326	7 100
SPHC	SAPH CI			/	Marché	17 461	6 800
STAC	SETAO CI	30	3,005	/	3,050	398	3 050
STBC	SITAB CI	381	19,705	/	19,800	363	19 705
T TLC	TOTALENERGIES MARKETING CI	10	2,725	/	2,740	1 756	2 740
T TLS	TOTALENERGIES MARKETING SN	78	3,250	/	3,300	2 007	3 250
UNLC	UNILEVER CI	2	60,500	/	63,000	19	60 500
UNXC	UNIWAX CI	15	1,895	/	1,930	1 000	1 900

QUANTITES RESIDUELLES

MARCHE DES DROITS

Symbole	Titre	Quantité résiduelle à l'achat	Cours Achat / Vente	Quantité résiduelle à la vente	Cours de Référence
SAFC.DS1	SAFCA CI Droit préférentiel de souscription 1	60	1,680 / 1,685	162	1 685

**QUANTITES RESIDUELLES**
**MARCHE DES OBLIGATIONS**

Symbole	Titre	Quantité résiduelle à l'achat	Cours Achat / Vente	Quantité résiduelle à la vente	Cours de Référence
FBOAD.01	FCTC BOAD DOLI-P 6,10% 2023-2030		/ 4,600	130	4 554
FBOAD.02	FCTC BOAD DOLI-P 9,50% 2024-2029	3	7,385 /		7 939
FCAS.01	FCTC CROISSANCE ATLANTIQUE 6,20% 2024-2029		/		6 844
FEPTC.01	FCTC EPT 7 % 2023-2030		/		7 917
FEPTC.02	FCTC EPT 7,25 % 2023-2033		/		9 688
FEPTC.03	FCTC EPT 7,50% 2023-2038		/		9 808
FSNTS.01	FCTC SONATEL C-1 6,40 % 2023-2		/		10 000
FSNTS.02	FCTC SONATEL C-2 6,60 % 2023-2		/		9 950
FTIMC.01	FCTC TEYLIOM IMMO 7 % 2021-2028		/		3 750
FNSBC.03	FCTC NSIA BANQUE CI 7,50% 2025-2030		/		10 000
FNSBC.04	FCTC ZAKA RMBS NSIA BANQUE CI 7,00% 2025-2036		/		9 565
FNSBC.05	FCTC ZAKA RMBS NSIA BANQUE CI 9,00% 2025-2036		/		9 565
FORBC.01	FCTC KEUR SAMBA ORABANK CI 7% 2025-2030		/		8 095
FORBT.01	FCTC ORABANK 7 % 2021-2026		/		2 114
FSNBFF.01	FCTC SONABHY 8,10 % 2025-2031	10	9,700 /		10 000
FEPTC.04	FCTC EPT 7,5% 2025-2032		/ 10,000	4 995	10 000
FEPTC.05	FCTC EPT 8% 2025-2035		/		10 000
FEPTC.06	FCTC EPT 8,5% 2025-2040		/		10 000
FNSBB.01	FCTC KEUR SAMBA NSIA BANQUE 7% 2025-2030		/		8 800
FNSBB.02	FCTC KEUR SAMBA NSIA BANQUE 9% 2025-2030		/		8 800
FNSBC.02	FCTC KEUR SAMBA NSIA BANQUE CI 7% 2025-2030		/ 8,095.24	55	8 095
BIDC.04	BIDC-EBID 6,10% 2017-2027		/		2 500
BIDC.05	BIDC-EBID 6,40% 2019-2026		/ 11,500	4	11 500
BIDC.06	BIDC-EBID 6,50 % 2021-2028		/ 5,370	3 421	5 370
BIDC.07	BIDC-EBID 5,90% 2022-2029		/ 7,000	21	7 000
CRRH.010	CRRH-UEMOA 6,10% 2022-2037		/		10 000
CRRH.06	CRRH-UEMOA 5.85% 2016-2026		/		10 000
TPTG.02	TPTG 6% 2022-2037		/		9 990
TPTG.03	TPTG 6,45% 2025-2030		/ 10,000	100	10 000
TPTG.04	TPTG 6,60% 2025-2032	2 202	9,850 /	9 920	9 999
TPTG.05	TPTG 6,50% 2026-2031		/		10 000
TPTG.06	TPTG 6,70% 2026-2033		/		10 000
TPNE.04	TRESOR PUBLIC DU NIGER 6,30% 2		/ 7,500	5	7 500
TPNE.05	TPNE 6,15 % 2022-2034		/		11 550
TPNE.06	TRESOR PUBLIC DU NIGER 6,15% 2022 - 2034		/		8 955
TPNE.07	TRESOR PUBLIC DU NIGER 6,25 % 2023-2028		/		7 500
TPNE.08	TRESOR PUBLIC DU NIGER 6,60% 2025-2030		/		9 800
TPNE.09	TRESOR PUBLIC DU NIGER 6,90% 2025-2032		/		10 000
TPCI.097	TPCI 5,90% 2025-2030		/		10 000
TPCI.098	TPCI 6,00% 2025-2032		/		10 000
TPCI.099	TPCI 5,60% 2025-2030		/		10 000
TPNE.010	TRESOR PUBLIC DU NIGER 6,60 % 2025-2030		/		10 000
TPNE.02	TRESOR PUBLIC DU NIGER 6,50% 2019 - 2026		/ 9,900	228	9 900
TPNE.03	TRESOR PUBLIC DU NIGER 6,5% 2020-2027		/		3 892
TPCI.091	TPCI 5,90% 2024-2029		/		10 000
TPCI.092	TPCI 6,00% 2024-2031		/ 10,000	430	9 900
TPCI.093	TPCI 5,90% 2024-2029		/		9 700
TPCI.094	TPCI 6,00% 2024-2031		/		9 800
TPCI.095	TPCI 5,90% 2025-2030		/		10 000
TPCI.096	TPCI 6,00% 2025-2032		/		10 000

TPCI.085	TPCI 5,90 % 2023 - 2028			/			10 000
TPCI.086	TPCI 6,00 % 2023 - 2030	3	9,900	/	10,000	100	10 000
TPCI.087	TPCI 5,90% 2024-2029			/			9 715
TPCI.088	TPCI 6,00% 2024-2031			/			10 000
TPCI.089	TPCI 5,90% 2024-2029			/			12 100
TPCI.090	TPCI 6,00% 2024-2031			/			10 000
TPCI.079	TPCI 5,75% 2023-2030			/			8 600
TPCI.080	TPCI 6% 2023-2030			/			9 500
TPCI.081	TPCI 5,90% 2023-2028			/			10 500
TPCI.082	TPCI 6,00% 2023-2030			/			9 999
TPCI.083	TPCI 5,90 % 2023-2028			/	10,000	1	9 900
TPCI.084	TPCI 6,00 % 2023-2030			/	10,000	24 310	10 000
TPCI.073	TPCI 5,75% 2022-2032			/			8 750
TPCI.074	TPCI 5,85% 2022-2042			/			8 947
TPCI.075	TPCI 5,65% 2022-2029			/			10 700
TPCI.076	TPCI 5,75% 2022-2032			/			10 500
TPCI.077	TPCI (TAUX DE BASE + SPREAD) % 2022-2029			/			10 000
TPCI.078	TPCI 5,65% 2022-2029			/			10 000
TPCI.067	TPCI 5,90 % 2021-2036			/	10,000	20 000	10 000
TPCI.068	TPCI 5,90 % 2022-2037			/	10,000	11	10 000
TPCI.069	TPCI 5,75 % 2022-2037			/			9 999
TPCI.070	TPCI 5,75 % 2022-2037			/			10 000
TPCI.071	TPCI 5,65% 2022-2032			/			10 000
TPCI.072	TPCI 5,65% 2022-2029			/			7 920
TPCI.061	TPCI 5,90% 2021-2031			/			10 000
TPCI.062	TPCI 5,80 % 2021 -2028			/			6 000
TPCI.063	TPCI 5,90% 2021 -2031			/			7 500
TPCI.064	TPCI 5,80 % 2021 - 2028			/			5 969
TPCI.065	TPCI 5,90 % 2021-2031			/			7 500
TPCI.066	TPCI 5,90% 2021-2031			/			7 300
TPCI.055	TPCI 5,80% 2020 -2027			/			4 000
TPCI.056	TPCI 5,90% 2020- 2030			/			7 726
TPCI.057	TPCI 5,80% 2020-2027			/			3 880
TPCI.058	TPCI 5,80% 2021-2028			/			4 000
TPCI.059	TPCI 5,90% 2021-2031			/			6 469
TPCI.060	TPCI 5,80% 2021-2028			/			10 000
TPCI.049	TPCI 5,90% 2020- 2030			/			6 303
TPCI.050	TPCI 5,90% 2020-2030			/	6,250	93	6 250
TPCI.051	TPCI 5,80 % 2020-2027			/			4 000
TPCI.052	TPCI 5,90 % 2020 -2030			/			6 250
TPCI.053	TPCI 5,80% 2020-2027			/			4 240
TPCI.054	TPCI 5,90% 2020-2030			/			6 250
TPCI.043	TPCI 5,90% 2020 - 2030			/			10 000
TPCI.044	TPCI 5,80% 2020 - 2027			/			9 800
TPCI.045	TPCI 5,80% 2020 -2027			/			4 000
TPCI.046	TPCI 5,90% 2020 - 2030			/			6 375
TPCI.047	TPCI 5,80% 2020 - 2027			/			4 100
TPCI.048	TPCI 5,80% 2020- 2027			/			4 039
TPCI.037	TPCI 5,80% 2019-2026			/			2 011
TPCI.038	TPCI 5,75% 2019-2026			/			1 990
TPCI.039	TPCI 5,75% 2019 - 2026			/			2 000
TPCI.040	TPCI 5,75% 2019-2026			/			2 000
TPCI.041	TPCI 5,80% 2020-2027			/			10 000
TPCI.042	TPCI 5,90% 2020-2030			/			10 000
TPCI.029	TPCI 6% 2018-2026			/			10 000

TPCI.O31	TPCI 5,75% 2019 - 2026			/				10 230
TPCI.O32	TPCI 2,23% 2019-2026			/				10 000
TPCI.O34	TPCI 6% 2019-2029			/				3 675
TPCI.O35	TPCI 5,75% 2019 -2026			/				10 000
TPCI.O36	TPCI 5,75% 2019- 2026			/				10 000
TPCI.O100	TPCI 5,85% 2025-2032			/				10 000
TPCI.O21	TPCI 6% 2016-2028			/				10 000
TPCI.O22	TPCI 5.90% 2016 - 2026			/				10 000
TPCI.O23	TPCI 5.90% 2016-2026			/				10 000
TPCI.O24	TPCI 6.25% 2017-2029			/				9 700
TPCI.O28	TPCI 6% 2018 - 2026			/				9 200
TPBJ.O4	TPBJ 5,50 % 2022-2037			/				10 000
TPBJ.O5	TPBJ 5,85 % 2022-2042			/				10 000
TPBJ.O6	TPBJ 5,75% 2022-2037			/				10 000
TPBJ.O7	TPBJ 5,70% 2023-2030			/				10 000
TPBJ.O8	TPBJ 6,20% 2023-2038			/				10 000
TPBJ.O9	TPBJ 6,00% 2025-2032			/				9 980
TPBF.O25	ETAT DU BURKINA 7% 2025-2035			/	10,000		5	10 000
TPBF.O4	TPBF 6.50% 2017-2027	5	9,800	/				10 340
TPBF.O8	TPBF 6,50% 2019-2027			/				9 700
TPBF.O9	TPBF 6,50% 2019 - 2027			/				11 499
TPBJ.O10	TPBJ 6,15% 2025-2035			/				10 000
TPBJ.O3	TPBJ 6,50% 2020-2028			/				9 900
TPBF.O19	ETAT DU BURKINA 6,30% 2024-2029			/				10 000
TPBF.O20	ETAT DU BURKINA 6,55% 2024-2031			/				10 000
TPBF.O21	ETAT DU BURKINA 6,50% 2024-2029			/	10,000		65	10 000
TPBF.O22	ETAT DU BURKINA 6,80% 2024-2032			/				10 000
TPBF.O23	ETAT DU BURKINA 6,60% 2025-2030			/				10 300
TPBF.O24	ETAT DU BURKINA 6,80% 2025-2032			/				10 000
TPBF.O13	TPBF 6,50 % 2021 - 2031			/				9 600
TPBF.O14	TPBF 6,30% 2022-2034			/	9,800		240	9 799
TPBF.O15	ETAT DU BURKINA 6,30 % 2022-2			/	10,000		448	10 000
TPBF.O16	ETAT DU BURKINA 6% 2023-2028			/				10 000
TPBF.O17	TPBF 6,30 % 2023-2030			/	10,000		90	10 000
TPBF.O18	TPBF 6,50% 2023-2033			/	9,950		193	9 950
PADS.O3	PAD 6,60% 2020-2027			/				3 000
PTRC.O1	PETRO IVOIRE 6,80% 2022-2029			/				12 500
SNTS.O2	SONATEL 6,50% 2020-2027	10	3,000	/				3 000
TPBF.O10	TPBF 6,50% 2020 - 2028			/				3 333
TPBF.O11	TPBF 6,50 % 2020-2028			/	4,127.31		373	4 127
TPBF.O12	TPBF 6.50% 2021-2031			/				9 990
EOS.O8	ETAT DU SENEGAL 5,95% 2022-2034			/				10 000
EOS.O9	ETAT DU SENEGAL 6,00 % 2023-20			/				9 800
FDINBF.O1	FIDELIS FINANCE CAP25 7,00% 2023-2028			/				7 500
FDINBF.O2	FIDELIS FINANCE PME ELAN CROISSANCE UMOA 7% 2025-2030	100	9,800	/	10,000		30	10 000
NRMC.O1	NOURMONY HOLDING 7,25% 2024-2029			/				10 000
ORGT.O2	ORAGROUP SA 7,15% 2021-2028			/	6,200		34 995	6 000
EOS.O24	ETAT DU SENEGAL 6,75% 2025-2032			/				10 000
EOS.O25	ETAT DU SENEGAL 6,95% 2025-2035			/				9 500
EOS.O26	ETAT DU SENEGAL 6,40% 2025-2028			/				9 950
EOS.O27	ETAT DU SENEGAL 6,60% 2025-2030			/				9 800
EOS.O28	ETAT DU SENEGAL 6,75% 2025-2032			/				9 800
EOS.O29	ETAT DU SENEGAL 6,95% 2025-2035			/				9 800
EOS.O18	ETAT DU SENEGAL 6,40 % 2025-20			/				9 950
EOS.O19	ETAT DU SENEGAL 6,60 % 2025-2030	1	Marché	/				10 000

EOS.O20	ETAT DU SENEGAL 6,75 % 2025-20			/			9 700
EOS.O21	ETAT DU SENEGAL 6,95 % 2025-20			/	9,890	1	9 890
EOS.O22	ETAT DU SENEGAL 6,40% 2025-202	2	10,000	/			10 000
EOS.O23	ETAT DU SENEGAL 6,60% 2025-203			/			10 000
EOS.O12	ETAT DU SENEGAL 6,15 % 2023-2028			/			9 700
EOS.O13	ETAT DU SENEGAL 6,30 % 2023-2030			/			9 999
EOS.O14	ETAT DU SENEGAL 6,50 % 2023-2033			/			10 000
EOS.O15	ETAT DU SENEGAL 6,25 % 2024-2029			/			10 000
EOS.O16	ETAT DU SENEGAL 6,45 % 2024-2031			/	10,000	500	10 000
EOS.O17	ETAT DU SENEGAL 6,65 % 2024-2034			/			10 000
EOM.O6	ETAT DU MALI 6,50% 2020-2027			/			3 900
EOM.O7	ETAT DU MALI 6.50% 2021-2031			/	6,250	149	6 188
EOM.O8	ETAT DU MALI 6,20 % 2022-2032			/	10,000	145	10 000
EOM.O9	ETAT DU MALI 6,30% 2022-2032			/	9,800	87	9 795
EOS.O10	ETAT DU SENEGAL 6,15 % 2023-2030			/			10 000
EOS.O11	ETAT DU SENEGAL 6,35 % 2023-2033			/			10 000
EOM.O19	ETAT DU MALI 6,55% 2025-2032			/			10 000
EOM.O20	ETAT DU MALI 6,35% 2025-2030			/			10 000
EOM.O21	ETAT DU MALI 6,55% 2026-2036			/			10 000
EOM.O22	ETAT DU MALI 6,35% 2026-2033			/			10 000
EOM.O4	ETAT DU MALI 6,50% 2019-2027			/			4 620
EOM.O5	ETAT DU MALI 6,50% 2020-2028			/			3 933
EOM.O13	ETAT DU MALI 6,50 % 2024-2034			/			10 000
EOM.O14	ETAT DU MALI 3,00 % 2024-2031			/			10 000
EOM.O15	ETAT DU MALI 6,55 % 2024-2031			/			10 000
EOM.O16	ETAT DU MALI 6,35 % 2024-2029			/			10 000
EOM.O17	ETAT DU MALI 6,55% 2025-2032			/			10 000
EOM.O18	ETAT DU MALI 6,35% 2025-2030			/			10 000
CRRH.O7	CRRH-UEMOA 5.95% 2017-2029			/			3 333
CRRH.O8	CRRH-UEMOA 5.95% 2018-2030			/			4 125
CRRH.O9	CRRH-UEMOA 6.05% 2018-2033			/			5 333
EOM.O10	ETAT DU MALI 6,20 % 2022-2029			/			10 000
EOM.O11	ETAT DU MALI 6,40 % 2023-2030			/	10,000	22	10 000
EOM.O12	ETAT DU MALI 6,50 % 2023-2030			/	9,800	561	9 800
BABS.O1	GSS BAOBAB 6,80% 2024-2029			/	10,000	44	10 000
BIDC.O8	BIDC-EBID GSS BOND 6,50% 2024-2031	5	10,000	/			10 000
CRRH.O11	SOCIAL BOND CRRH-UEMOA 6,00% 2025-2040			/			10 000
ECOC.O1	GENDER BOND ECOBANK CI 6,50% 2024-2029			/			10 000

## SUKUK ET TITRES ASSIMILES

Symbole	Titre	Quantité résiduelle à l'achat	Cours Achat / Vente	Quantité résiduelle à la vente	Cours de Référence
SUKSN.S2	SUKUK SN 6% 2016-2026		/		10 000
SUKTG.S1	SUKUK TG 6.5% 2016-2026		/		10 300

**CALENDRIER DES ASSEMBLEES GENERALES**
**ANNEE : 2026**

Société	Nature	Date	Heure	Lieu
SERVAIR ABIDJAN CI	Ordinaire	10/06/2026	10:30:00	Salle JEWELS de la Maison de l'Entreprise (CGECI) sise au Plateau, Avenue Lamblin
SETAO CI	Ordinaire	28/05/2026	10:00:00	Hôtel TIAMA (salon EBENE) - Abidjan Plateau
SUCRIVOIRE	Ordinaire	21/05/2026	09:30:00	Par visioconférence via la plateforme web dédiée à l'Assemblée Générale ou en présentiel à la Salle de conférence de la CRRAE-UMOA ) Abidjan Plateau (Côte d'Ivoire)
SIB	Ordinaire	12/05/2026	10:00:00	Par Visioconférence ou en présentiel à la CRRAE-UMOA (Abidjan - Plateau, Angle Boulevard Botreau Roussel, Rue Privée CRRAE-UMOA)
ECOBANK TG	Extraordinaire	07/05/2026	10:30:00	Par Visioconférence
BICI CI	Ordinaire	04/05/2026	10:00:00	Auditorium de la Maison des Entreprises (CGECI) sise au Plateau
BANK OF AFRICA BN	Ordinaire	30/04/2026	10:00:00	GOLDEN TULIP LE DIPLOMATE à Cotonou
ORANGE CI	Ordinaire	29/04/2026	10:00:00	En présentiel au siège de la société, sis à Abidjan, Cocody Riviera Golf, Boulevard de France, Immeuble Orange Village ou par visioconférence en envoyant un courrier électronique à l'adresse ag2026-orangeci@quorumenligne.com
ONATEL BF	Ordinaire	29/04/2026	10:30:00	AZALAÏ HÔTEL, OUAGADOUGOU-BURKINA FASO
ECOBANK CI	Ordinaire	28/04/2026	10:00:00	Par Visioconférence ou en présentiel à l'hôtel Radisson Blu, sis à Abidjan Port-Bouët, route de l'Aéroport International Félix Houphouët Boigny
SONATEL	Ordinaire	16/04/2026	10:00:00	Visioconférence, au NOOM Hôtel à Dakar
CORIS BANK INTERNATIONAL	Ordinaire	16/04/2026	09:00:00	Sopatel Hôtel Silmandé SA
BANK OF AFRICA CI	Ordinaire	15/04/2026	10:00:00	Salle Fromager de l'hôtel IVOTEL du Plateau (10ème étage)
BANK OF AFRICA ML	Ordinaire	14/04/2026	09:30:00	Siège de la banque à l'Immeuble BANK OF AFRICA, Avenue du Mali, Quartier ACI 2000
PALM CI	Ordinaire	14/04/2026	09:00:00	Salle de Conférence de la CRRAE-UMOA à Abidjan-Plateau (Côte d'Ivoire) ou par VISIOCONFERENCE, via la plateforme web dédiée
SAPH CI	Ordinaire	09/04/2026	09:00:00	Salle de Conférence de la CRRAE-UMOA à Abidjan-Plateau en présentiel ou par visioconférence, via la plateforme web dédiée à l'Assemblée Générale
BANK OF AFRICA SN	Ordinaire	07/04/2026	09:30:00	Immeuble Elan II au 2ème Etage, Almadies, Zone 12, Route de Ngor à Dakar
BANK OF AFRICA NG	Ordinaire	03/04/2026	10:00:00	Centre de Formation de BOA-NIGER (BOA-Siège)
SICABLE	Ordinaire	27/03/2026	10:00:00	Hôtel TIAMA, à ABIDJAN
UNILEVER CI	Ordinaire	27/03/2026	10:00:00	Salle Sirocco 1 de l'Hôtel Novotel Adagio, situé à Marcoray Boulevard Felix Houphouet Boigny ex VGE, à proximité de l'Hôtel Azalaï ou par Visioconférence en envoyant un courriel à l'adresse : servicesfinanciers@hudson-cie.com
BANK OF AFRICA BF	Ordinaire	23/03/2026	10:00:00	AZALAÏ Hôtel à la salle DIMAKO

# L'actualité de la BRVM sur nos plateformes digitales

## Infos BRVM

Pour recevoir les informations boursières par SMS, souscrivez :



Côte d'Ivoire : \*430#  
Bénin : \*430\*15#



Côte d'Ivoire : #139#  
Burkina Faso : \*310#



Côte d'Ivoire : \*431#  
Niger : \*512\*9#  
Togo : \*310#

## Site web

[www.brvm.org](http://www.brvm.org)

## Application Mobile

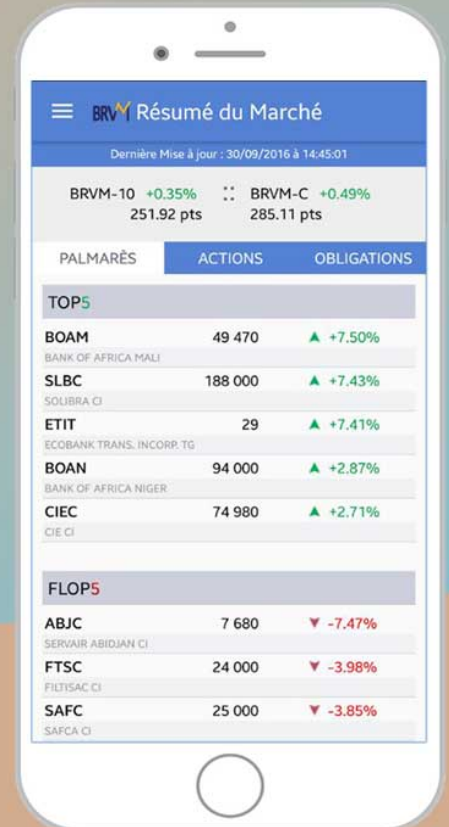

Disponible sur  
 Google play

Disponible sur  
 App Store



Nous suivre sur :



# AVIS N° 116 - 2026 / BRVM / DG

## Emprunts obligataires

" ETAT DU MALI 6,55 % 2026-2036 "

" ETAT DU MALI 6,35 % 2026-2033 "

## RESULTATS DE PREMIERE COTATION

La Bourse Régionale des Valeurs Mobilières (BRVM) porte à la connaissance du public et des intervenants du marché que la première cotation des obligations « ETAT DU MALI 6,55 % 2026-2036 » (symbole : EOM.021) et « ETAT DU MALI 6,35 % 2026-2033 » (symbole : EOM.022) a eu lieu ce **jeudi 30 avril 2026**.

Lesdites obligations ont coté à 10 000 FCFA chacune et 1 000 titres de chacune des valeurs ont été échangés, pour une valeur totale de 20 000 000 FCFA.

7 540 000 obligations « ETAT DU MALI 6,55 % 2026-2036 » et 3 230 000 obligations « ETAT DU MALI 6,35 % 2026-2033 » ont été admises au Compartiment des obligations de la BRVM, pour une capitalisation boursière totale de 107,70 milliards de Francs CFA.

Pour toute information complémentaire concernant cet avis, veuillez contacter la BRVM à son siège ou les Antennes Nationales de Bourse établies dans chacun des pays de l'UEMOA.

Fait à Abidjan, le 30 avril 2026

Le Directeur Général

Edoh Kossi AMENOUNVE, Ph. D.

K A R x 81

**AVIS N° 086-2026 / DCBR / DG**  
-----  
**CRRH-UEMOA 5,95 % 2017-2029**  
-----

**Paiement des intérêts semestriels et  
remboursement partiel du capital**

Le Dépositaire Central/Banque de Règlement porte à la connaissance des teneurs de compte-conservateurs, que la Caisse Régionale de Refinancement Hypothécaire de l'Union Economique et Monétaire Ouest-Africaine (CRRH-UEMOA) procédera, le **17 mai 2026**, au paiement des intérêts semestriels et au remboursement partiel du capital de l'emprunt obligataire dénommé « CRRH UEMOA 5,95 % 2017-2029 » pour un montant global net d'impôt de **1 296 090 055 (un milliard deux cent quatre-vingt-seize millions quatre-vingt-dix mille cinquante-cinq FCFA)**.

Pour toute information complémentaire, les intéressés sont priés de contacter le service financier de cette opération : la SGI BICI Bourse - 01 BP 1298 Abidjan 01- Tél : +225 27 20 20 16 68.

Fait à Abidjan, le 29 avril 2026

Le Directeur Général

  
Birahim DIOUF



**AVIS N° 087-2026 / DCBR / DG****JOUR FERIE****Fête du travail - Vendredi 1<sup>er</sup> mai 2026**

Le Dépositaire Central / Banque de Règlement porte à la connaissance des teneurs de compte-conservateurs, que le vendredi 1<sup>er</sup> mai 2026, jour de la fête du Travail, étant férié en Côte d'Ivoire, il n'y aura pas de séance de Règlement/Livraison ce jour.

Les séances de Règlement/Livraison reprendront le lundi 04 mai 2026.

Pour toute information complémentaire, veuillez contacter le DC/BR à son siège :

Tél : (225) 27 20 33 29 60 ; Email : [srl@dcbruemoa.org](mailto:srl@dcbruemoa.org) .

Fait à Abidjan, le 29 avril 2026

Le Directeur Général

  
Birahim DIOUF

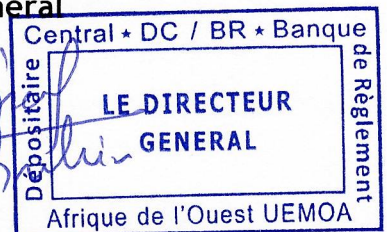

*Ouagadougou, 30 avril 2026*

## **RESULTATS DU 1<sup>er</sup> TRIMESTRE 2026**

### **Résultats financiers**

Au cours du premier trimestre 2026, les performances opérationnelles de ONATEL-SA sont marquées par une dynamique commerciale positive et une reprise de la croissance de ses activités.

Au 31 mars 2026, la base clients de l'ONATEL s'établit à plus de 12,6 millions de clients, en progression de 3,3%. Cette tendance haussière est principalement soutenue par l'expansion des segments Mobile prépayé & Postpayé (+3,2%), du Très Haut Débit FTTH (+38,4%) et du Mobile Money (+17,1%). Ces résultats reflètent l'attractivité durable des offres proposées ainsi que la fidélité des clients. Ils s'expliquent également par l'engagement des équipes sur le terrain, le développement des services Mobiles et Data, ainsi que les efforts constants visant à améliorer la qualité de service.

En normes OHADA : Au 31 mars 2026, le chiffre d'affaires s'établit à 37,1 Mds FCFA en progression de 2,7% par rapport à la même période de l'année précédente. Cette croissance est soutenue par les leviers de croissances majeures issues essentiellement des revenus Data.

Le résultat des activités ordinaires s'établit à 4,9 Mds FCFA au 31 mars 2026 en baisse de 6,1% et le résultat net s'élève à 3,6 Mds FCFA, expliqué essentiellement par le niveau des coûts opérationnels qui continuent de comprimer les marges.

En normes IFRS : Au 31 mars 2026, le chiffre d'affaires s'établit à 37,5 Mds FCFA contre 36,5 Mds FCFA à fin mars 2025, soit une augmentation de 2,6%. Cette évolution est principalement portée par les revenus Internet, qui continuent de soutenir de manière significative l'activité de l'ONATEL.

Le taux de marge d'EBITDA demeure toujours appréciable à 41,3%.

L'EBITA à fin mars 2026 ressort à 6,3 Mds FCFA et le résultat net IFRS s'établit à 3,7 Mds FCFA au 1<sup>er</sup> trimestre 2026.

## Données Opérationnelles

Parc clients	T1 2025	T1 2026	Variation
Parc actif <sup>(1)</sup> Mobile	12 121 918	12 510 214	3,2%
Parc actif Fixe	68 884	70 256	2,0%
Parc Internet (Fixe et Mobile) <sup>(2)</sup>	7 754 754	6 062 014	-21,8%
Parc Moov Africa	12 246 369	12 646 856	3,3%

## Données OHADA

(En Millions FCFA)	T1 2025	T1 2026	Variation
Chiffre d'affaires	36 173	37 137	2,7%
Résultat des activités ordinaires	5 200	4 884	-6,1%
Résultat net	3 745	3 577	-4,5%

## Données IFRS

(En Millions FCFA)	T1 2025	T1 2026	Variation
Chiffre d'affaires	36 532	37 481	2,6%
EBITDA	15 041	15 494	3,0%
Taux de l'EBITDA	41,2%	41,3%	
EBITA	6 531	6 298	-3,6%
Résultat net	3 930	3 731	-5,1%

Au regard des orientations stratégiques, de la mobilisation de ses équipes et de la poursuite de son programme d'investissements notamment l'extension et la modernisation du réseau ainsi que l'accélération du déploiement de la fibre optique, ONATEL SA demeure confiante dans sa capacité à consolider ses performances.

## Informations complémentaires

Les comptes d'ONATEL-SA au 31 mars 2026 ne sont pas audités.

### A propos de ONATEL-SA

**ONATEL-SA est un opérateur global de télécommunications au Burkina Faso, coté au compartiment prestige du marché des actions de la BRVM de l'UEMOA, offrant une diversité de produits et services sur l'ensemble de ses segments d'activités, Fixe, Mobile et Internet. Les actionnaires de référence sont le groupe Maroc Telecom (61%) et l'État du Burkina Faso (16%).**

Pour plus d'informations, veuillez en faire la demande au siège social de la société, sis au 705, Avenue de la nation – 01 BP 10 000 Ouagadougou 01 ou bien consulter le site web : [www.moov-africa.bf](http://www.moov-africa.bf)

- (1) Le parc actif correspond à l'ensemble des clients ayant émis ou reçu un appel téléphonique, envoyé ou reçu un SMS, effectué une transaction Mobile Money (émission ou réception), souscrit à un service à valeur ajoutée ou effectué au moins une connexion au cours des trois derniers mois.
- (2) L'adoption de la nouvelle méthode de comptage en 2026, est à l'origine de la tendance baissière du parc Internet Mobile(2G/3G/4G) et celle-ci se poursuivra sur le reste de l'année 2026.



# SUCRIVOIRE SA

SOCIETE ANONYME AVEC CONSEIL D'ADMINISTRATION  
AU CAPITAL DE 8.820.000.000 FCFA  
SIEGE SOCIAL : BP 100 BOROTOU KORO  
RCCM ABIDJAN : N° CI-ABJ-01-1997-B14-216573

## AVIS DE CONVOCATION ASSEMBLEE GENERALE ORDINAIRE ANNUELLE

La société SUCRIVOIRE informe ses actionnaires que l'Assemblée Générale Ordinaire annuelle se tiendra le **jeudi 21 mai 2026 à 09H30 GMT** à la Salle de Conférence de la CRRAE-UMOA à Abidjan-Plateau (Côte d'Ivoire) en présentiel avec la possibilité de participer à distance par visioconférence via la plateforme web dédiée à l'Assemblée Générale, à l'effet de délibérer sur l'ordre du jour suivant :

1. Présentation du rapport de gestion du Conseil d'Administration sur la marche de la société durant l'exercice clos le 31 décembre 2025 et des états financiers établis selon le SYSCOHADA et selon les normes comptables internationales IFRS ;
2. Présentation des rapports des commissaires aux comptes sur les états financiers de l'exercice clos le 31 décembre 2025 établis selon le SYSCOHADA et selon les normes comptables internationales IFRS;
3. Présentation du rapport spécial des commissaires aux comptes sur les conventions visées aux articles 438 et suivants de l'Acte uniforme OHADA relatif au droit des sociétés commerciales et du GIE ;
4. Approbation des états financiers de l'exercice clos le 31 décembre 2025 établis selon le SYSCOHADA et quitus aux Administrateurs ;
5. Approbation des états financiers de l'exercice clos le 31 décembre 2025 établis selon les normes comptables internationales IFRS ;
6. Approbation des conventions règlementées ;
7. Affectation du résultat de l'exercice 2025 ;
8. Fixation du montant des indemnités de fonction à allouer aux Administrateurs ;
9. Ratification de la cooptation d'un Administrateur ;
10. Renouvellement de mandat d'un Administrateur ;
11. Pouvoirs pour l'accomplissement des formalités.

Les actionnaires qui souhaitent participer à distance à l'Assemblée Générale Ordinaire doivent en informer la Société par courriel électronique à l'adresse suivante : [ag2026-sucrivoire@quorumenligne.com](mailto:ag2026-sucrivoire@quorumenligne.com) en indiquant leur nom et prénoms ainsi que leur SGI afin d'être identifiés et recevoir le lien et les identifiants de connexion.

Les actionnaires concernés ont jusqu'au **19 mai 2026** pour s'inscrire.

Les actionnaires participant physiquement à l'Assemblée seront enregistrés électroniquement à leur arrivée au stand dressé par la SGI en charge de la gestion des titres de la Société. Un boîtier leur sera également remis afin de leur permettre de procéder au vote des résolutions pendant l'Assemblée.

Le quorum nécessaire pour la tenue de l'Assemblée Générale sera déterminé à partir du décompte des participations en présentiel et des participations à distance via la plateforme web dédiée à l'Assemblée.

Le droit de participer en présentiel ou par visioconférence à l'Assemblée Générale est subordonné à l'enregistrement comptable préalable des actions au nom de l'actionnaire dans le registre de titres tenu par l'intermédiaire habilité, au plus tard au 3<sup>ème</sup> jour ouvré précédant la réunion.

Chaque actionnaire pourra se prononcer sur les résolutions qui lui sont soumises en fonction de son mode de participation : en présentiel au moyen d'un boîtier de vote et à distance via le système de vote en ligne disponible sur la plateforme web dédiée à l'Assemblée.

La phase des votes à distance débutera avant la phase des votes en présentiel. Les actionnaires participant à distance à l'Assemblée Générale Ordinaire pourront exprimer leur choix de vote jusqu'à la fin de la phase des questions-réponses.

Enfin, conformément aux dispositions des articles 525 et 847 de l'Acte uniforme OHADA relatif au droit des Sociétés Commerciales et du Groupement d'Intérêt Economique, les documents relatifs à cette Assemblée Générale seront tenus à la disposition des actionnaires tant dans les bureaux de la société, sis à Abidjan, Treichville Zone Portuaire, Boulevard du Havre, que sur la plateforme de visioconférence durant les quinze (15) jours précédant l'Assemblée Générale.

Le texte des résolutions suivant sera présenté à l'Assemblée Générale Ordinaire :

#### **PREMIERE RESOLUTION :**

##### **APPROBATION DES ETATS FINANCIERS DE L'EXERCICE CLOS LE 31 DECEMBRE 2025 ETABLIS SELON LE SYSCOHADA**

L'Assemblée Générale, après avoir entendu la lecture du rapport de gestion du Conseil d'Administration et du rapport des Commissaires aux Comptes sur les états financiers de l'exercice clos le 31 décembre 2025 établis selon le SYSCOHADA, approuve lesdits états financiers qui se soldent par un **résultat net déficitaire de 6 131 800 226 Francs CFA.**

En conséquence, elle donne aux Administrateurs quitus entier et sans réserve de leur gestion pour l'exercice écoulé.

*Cette résolution ayant recueilli à \_\_\_\_\_ de vote pour et \_\_\_\_\_ de vote contre, est adopté à \_\_\_\_\_.*

#### **DEUXIEME RESOLUTION :**

##### **APPROBATION DES ETATS FINANCIERS DE L'EXERCICE CLOS LE 31 DECEMBRE 2025 ETABLIS SELON LES NORMES COMPTABLES INTERNATIONALES IFRS**

L'Assemblée Générale, après avoir entendu la lecture du rapport complémentaire de gestion du Conseil d'Administration et du rapport des Commissaires aux Comptes sur les états financiers de synthèse établis selon les normes comptables internationales IFRS pour l'exercice clos le 31 décembre 2025, approuve lesdits états financiers tels qu'ils lui ont été présentés et qui se soldent par un résultat net déficitaire de **7 953 931 798 Francs CFA.**

*Cette résolution ayant recueilli à \_\_\_\_\_ de vote pour et \_\_\_\_\_ de vote contre, est adopté à \_\_\_\_\_.*

#### **TROISIEME RESOLUTION :**

##### **APPROBATION DES CONVENTIONS REGLEMENTEES**

L'Assemblée Générale, après avoir entendu la lecture du rapport spécial des Commissaires aux comptes établi conformément aux dispositions de l'article 438 et suivants de l'Acte uniforme OHADA relatif au droit des Sociétés Commerciales et du GIE, prend acte de la poursuite des conventions présentées dans ledit rapport, qui ont été autorisées et approuvées sur les exercices précédents, et approuve les conventions ci-après conclues durant l'exercice 2025 :

##### **Avec les sociétés SIFCA, PALMCI et SAPH**

- **Avenant n°1 à la convention de gestion de trésorerie SIFCA SA, PALMCI, SAPH, SUCRIVOIRE**  
Conclu le 25 novembre 2025 relatif à l'intégration à la convention des sociétés SAO, TCI et THSP.

Avec la société ATC COMAFRIOUE

- *Avenant N°1 à la convention de Location longue durée d'engins agricoles (full service) en date du 01<sup>er</sup> octobre 2025 portant réduction du nombre d'engins loués par SUCRIVOIRE et du loyer.*
- *Avenant N°1 à la convention de location d'engins agricoles (sans entretien) en date du 01 octobre 2025 portant réduction du nombre d'engins loués par SUCRIVOIRE et du loyer.*

Avec la société MOVIS Côte d'Ivoire

- *Avenant n°1 au Contrat de bail à usage professionnel en date du 01 février 2025 portant sur la location d'un entrepôt EXIMAT 3.*
- *Avenant n°1 au Contrat de bail à usage professionnel en date du 01 février 2025 portant sur la la location d'un EntrepôtM1 CFS4*

*Cette résolution ayant recueilli à \_\_\_\_\_ de vote pour et \_\_\_\_\_ de vote contre, est adopté à \_\_\_\_\_.*

**QUATRIEME RESOLUTION :**

**AFFECTATION DU RESULTAT**

L'Assemblée Générale, approuvant la proposition du Conseil d'Administration décide d'affecter en report à nouveau la perte de l'exercice 2025 d'un montant net déficitaire **de 6 131 800 226 Francs CFA.**

Le compte « Report à nouveau » dont le solde est débiteur de 11 233 963 167 Francs CFA présentera à la suite de cette affectation, un nouveau solde débiteur de **17 365 763 393 Francs CFA.**

*Cette résolution ayant recueilli à \_\_\_\_\_ de vote pour et \_\_\_\_\_ de vote contre, est adopté à \_\_\_\_\_.*

**CINQUIEME RESOLUTION :**

**INDEMNITES DE FONCTION AUX ADMINISTRATEURS**

L'Assemblée Générale décide d'allouer aux Administrateurs, à titre d'indemnité de fonction pour l'exercice clos le 31 décembre 2025, un **montant brut de 94 117 647 Francs CFA.**

*Cette résolution ayant recueilli à \_\_\_\_\_ de vote pour et \_\_\_\_\_ de vote contre, est adopté à \_\_\_\_\_.*

**SIXIEME RESOLUTION :**

**RATIFICATION DE COOPTATION D'UN ADMINISTRATEUR**

L'Assemblée Générale, ratifie la cooptation par le Conseil d'Administration en date 13 mars 2026 de Monsieur Jean Claude CONQUET, en qualité d'Administrateur en nom propre et en remplacement de monsieur Nicolas MAIGROT, démissionnaire, pour la durée restante du mandat de ce dernier, soit jusqu'à l'Assemblée Générale qui approuvera les comptes de l'exercice 2027.

*Cette résolution ayant recueilli à \_\_\_\_\_ de vote pour et \_\_\_\_\_ de vote contre, est adopté à \_\_\_\_\_.*

**SEPTIEME RESOLUTION :**

**RENOUVELLEMENT DE MANDAT D'ADMINISTRATEUR**

L'Assemblée Générale constatant que le mandat de Monsieur Jean Louis Eugène BILLON, arrive ce jour à expiration, décide de renouveler ledit mandat pour une durée de trois (03) ans, conformément aux dispositions de l'article 16-2 des statuts, soit jusqu'à l'issue de l'assemblée Générale Ordinaire appelée à statuer sur les comptes de l'exercice clos le 31 décembre 2028.

*Cette résolution ayant recueilli à \_\_\_\_\_ de vote pour et \_\_\_\_\_ de vote contre, est adopté à \_\_\_\_\_.*

**HUITIEME RESOLUTION :**

**POUVOIRS POUR L'ACCOMPLISSEMENT DES FORMALITES**

L'Assemblée Générale donne tous pouvoirs au porteur d'un original, d'une copie ou d'un extrait du procès-verbal des délibérations de la présente Assemblée à l'effet d'accomplir toutes les formalités requises par la loi.

*Cette résolution ayant recueilli à \_\_\_\_\_ de vote pour et \_\_\_\_\_ de vote contre, est adopté à \_\_\_\_\_.*

**NB :** les actionnaires ont la possibilité d'appeler au numéro suivant et poser toutes les questions relatives à la tenue de l'Assemblée Générale : 07 77 26 36 83.

**Pour avis de convocation**

**Le Conseil d'Administration**



# SUCRIVOIRE

Société anonyme avec Conseil d'Administration au Capital social de 8 820 000 000 F CFA

Siège social : Unité Agricole Intégrée de Borotou Koro- BP 100 Borotou Koro

RCCM N°CI-ABJ-01-B14-216573 – Compte Contribuable 9725093 S

## SUCRIVOIRE - BILAN IFRS - 31.12.2025

En milliers de FCFA	Notes	31-déc-25	31-déc-24
<b>ACTIFS</b>			
Immobilisations incorporelles		1 139 639	1 121 639
Immobilisations corporelles		64 823 914	59 202 095
Droits d'usage des immobilisations louées		6 683 130	6 228 256
Actifs biologiques		11 511 512	9 633 002
Actifs financiers non courants		2 539 632	1 758 143
Impôt différé actif		5 782 368	6 357 063
<b>Actifs non courants</b>		<b>92 480 195</b>	<b>84 300 197</b>
Stocks		52 130 880	37 630 527
Créances clients		2 711 222	2 589 741
Autres actifs courants		4 590 310	4 185 502
Trésorerie et équivalents de trésorerie		4 513 670	4 744 390
<b>Actifs courants</b>		<b>63 946 083</b>	<b>49 150 159</b>
<b>Total actif</b>		<b>156 426 278</b>	<b>133 450 356</b>

	Notes	31-déc-25	31-déc-24
<b>PASSIFS</b>			
<b>Capitaux propres</b>		<b>17 243 172</b>	<b>24 984 680</b>
Capital social		8 820 000	8 820 000
Reserves		27 611 067	27 515 495
Report à nouveau		11 233 963	13 824 574
Resultat		7 953 932	2 473 760
Emprunt long terme		64 500 604	24 112 181
Passifs locatifs		6 561 160	5 527 844
Provision		1 407 105	1 069 452
<b>Passifs non courants</b>		<b>89 712 040</b>	<b>55 694 156</b>
Concours bancaires		11 018 292	15 409 329
Emprunt part court terme		2 657 943	6 196 370
Passif de location à court terme		135 089	500 424
Fournisseurs et autres créditeurs		52 902 913	55 650 077
<b>Passifs courants</b>		<b>66 714 238</b>	<b>77 756 200</b>
<b>Total passif</b>		<b>156 426 278</b>	<b>133 450 356</b>

## SUCRIVOIRE - COMPTE DE RESULTAT IFRS - 31 Décembre 2025

En milliers de FCFA	Notes	31-déc-25	31-déc-24
<b>COMPTE DE RESULTAT</b>			
Chiffre d'affaires		80 568 589	87 219 127
Achats consommés		43 654 134	50 008 633
<b>Marge brute</b>		<b>36 914 455</b>	<b>37 210 494</b>
Charges de personnel		10 386 042	10 869 613
Charges externes		9 094 018	7 911 232
Impôts et taxes		2 588 703	1 961 625
Dotations aux amortissements et reprises		14 134 826	12 420 030
Autres produits d'exploitation		1 205 659	2 297 087
Autres charges d'exploitation		2 126 189	540 543
<b>Resultat opérationnel courant</b>		<b>209 663</b>	<b>5 804 539</b>
Autres produits opérationnels		31 318	593
Autres charges opérationnelles		366 642	699 035
<b>Resultat opérationnel</b>		<b>544 988</b>	<b>5 106 098</b>
<b>Cout de l'endettement financier</b>		<b>6 786 060</b>	<b>1 875 744</b>
Charge d'intérêt des passifs locatifs		-	-
Autres produits financiers		4 315	6 557
Autres charges financières		6 790 375	1 882 301
<b>Charge/Produit d'impôt sur les sociétés</b>		<b>622 883</b>	<b>756 593</b>
<b>Resultat net</b>		<b>7 953 932</b>	<b>2 473 760</b>

Resultat par action

Dilué	-	0,406	0,126
Non dilué	-	0,406	0,126

## SUCRIVOIRE - Tableau de flux de trésorerie - 31.12.2025

En milliers de FCFA	31-déc-25	31-déc-24
Resultat net	- 7 953 932	2 473 760
Elimination des amortissements et provisions	14 157 183	12 514 872
Elimination des profits/pertes de réévaluation (juste valeur)	1 031 251	- 784 099
Elimination des plus ou moins values de cession	335 325	775 602
<b>Total marge brute d'autofinancement</b>	<b>7 569 827</b>	<b>14 980 136</b>
Elimination variation impôts différés	587 883	712 557
Incidence de la variation des stocks et en cours	- 14 500 354	- 6 682 579
Incidence de la variation des créances & emplois assimilés	- 526 290	- 1 653 216
Incidence de la var. des fournisseurs & ressources assimilés	17 252 836	10 941 510
<b>Flux net généré par l'activité</b>	<b>10 383 904</b>	<b>18 298 408</b>
Acquisition d'immobilisations	- 25 160 095	- 18 573 377
Cession d'immobilisations	2 374 364	2 410 991
<b>Total flux net affecté au investissement</b>	<b>- 22 785 731</b>	<b>- 16 162 386</b>
Emissions d'emprunts	19 073 401	728 778
Remboursements d'emprunts	- 2 790 882	- 6 472 812
Remboursements dettes locatives	- 144 097	- 89 709
<b>Total flux net affecté au financement</b>	<b>16 138 423</b>	<b>- 5 833 743</b>
Variation de trésorerie	3 736 595	- 3 697 721
Trésorerie d'ouverture	- 10 664 939	- 7 401 641
Trésorerie de clôture	- 6 928 344	- 11 099 362

## SUCRIVOIRE - ETAT DU RESULTAT GLOBAL

En milliers de FCFA	Notes	31-déc-25	31-déc-24
<b>Resultat net de la période</b>		<b>-7 953 932</b>	<b>2 473 760</b>
<b>I. Eléments ultérieurement recyclables en compte de résultat:</b>			
Variation de juste valeur des instruments de couverture			
Effet d'impôt			
Ecart de conversion			
<b>Sous-total I</b>		<b>-</b>	<b>-</b>
<b>II. Eléments non reclassables en compte de résultat:</b>	15-1		
Gain / perte - Actuarielle sur engagement de retraite		52 753	-45 496
Effet d'impôt		-13 188	11 374
<b>Sous-total II</b>		<b>39 565</b>	<b>-34 122</b>
<b>Resultat global au titre de la période, net d'impôt</b>		<b>-7 914 367</b>	<b>2 439 638</b>

Comptes certifiés par les Commissaires aux comptes au terme d'un examen des comptes au 31 décembre 2025

Etats financiers à soumettre à l'Assemblée Générale Ordinaire des actionnaires du 21 mai 2025



## ETATS FINANCIERS DE SYNTHESE AU 31 DECEMBRE 2025

En XOF

### BILAN

LIBELLES	2025	2024
	-	-
Immobilisations incorp.	1 139 639 367	1 121 639 367
Immobilisations corp.	74 465 391 368	65 519 851 242
Avances sur immob.	3 438 371 671	4 603 919 773
Immobilisations financ.	4 081 929 388	2 923 191 975
<b>Total actif immobilisé</b>	<b>83 125 331 794</b>	<b>74 168 602 357</b>
Stocks	52 130 880 337	37 630 526 666
Fournisseurs, avances	859 382 194	2 209 986 284
Clients	2 711 222 025	2 589 740 597
Autres créances	3 511 598 231	1 748 796 048
<b>Total actif circulant</b>	<b>59 213 082 787</b>	<b>44 179 049 595</b>
Disponibilité	4 513 670 176	4 744 389 947
<b>Total trésorerie - Actif</b>	<b>4 513 670 176</b>	<b>4 744 389 947</b>
<b>TOTAL ACTIF</b>	<b>146 852 084 757</b>	<b>123 092 041 899</b>
Capital Social	8 820 000 000	8 820 000 000
Primes et Réserves	22 367 798 582	22 367 798 582
Report à nouveau	- 11 233 963 167	- 13 824 574 469
Résultat net	- 6 131 800 226	2 590 611 302
<b>Total capitaux propres</b>	<b>13 822 035 189</b>	<b>19 953 835 415</b>
Dettes financières et ressources assimilées	69 108 844 430	32 078 800 331
<b>Total ressources stables</b>	<b>82 930 879 619</b>	<b>52 032 635 746</b>
Total passif circulant	52 902 913 471	55 650 076 986
Total trésorerie - Passif	11 018 291 667	15 409 329 167
<b>TOTAL PASSIF</b>	<b>146 852 084 757</b>	<b>123 092 041 899</b>

### COMPTE DE RESULTAT

LIBELLES	2025	2024
Ventes de marchandises	12 686 965 102	14 729 849 424
Achats de marchandises	- 12 757 444 499	- 13 172 608 124
- Variation de stocks de marchandises	1 107 617 854	- 1 254 774 665
<b>MARGE COMMERCIALE</b>	<b>1 037 138 457</b>	<b>302 466 635</b>
Ventes de produits fabriqués	66 035 361 131	70 651 072 445
Travaux, services vendus	-	-
Produits accessoires	1 846 263 218	1 638 205 013
<b>CHIFFRE D'AFFAIRES</b>	<b>80 568 589 451</b>	<b>87 219 126 882</b>
Production stockée (ou déstockage)	12 721 323 719	6 868 075 168
Production immobilisée	9 985 905 649	9 633 951 246
Subventions d'exploitation	-	-
Autres produits	1 205 659 429	2 297 087 290
Transferts de charges d'exploitation	411 411 422	399 880 511
Achats de matières premières et fournitures liées	- 27 214 672 095	- 25 636 068 255
- Variation de stocks de matières premières et fournitures liées	-	-
Autres achats	- 21 254 188 997	- 19 523 503 602
- Variation de stocks d'autres approvisionnements	843 637 772	208 755 113
Transports	- 278 776 501	- 293 771 369
Services extérieurs	- 12 011 972 904	- 9 806 142 738
Impôts et taxes	- 2 588 702 951	- 1 961 624 680
Autres charges	- 1 854 402 089	- 1 735 073 605
<b>VALEUR AJOUTEE</b>	<b>28 883 985 260</b>	<b>33 243 309 172</b>
Charges de personnel	- 13 253 455 542	- 12 935 531 715
<b>EXCEDENT BRUT D'EXPLOITATION</b>	<b>15 630 529 718</b>	<b>20 307 777 457</b>
Reprises d'amortissements, provisions et dépréciations	-	856 945 953
Dotations aux amortissements, aux provisions et dépréciations	- 13 801 582 572	- 13 088 582 639
<b>RESULTAT D'EXPLOITATION</b>	<b>1 828 947 146</b>	<b>8 076 140 771</b>
Revenus financiers et assimilés	4 314 601	6 556 621
Reprises de provisions et dépréciations financières	-	-
Transferts de charges financières	-	-
Frais financiers et charges assimilées	- 7 572 379 733	- 4 577 605 399
Dotations aux provisions et dépréciations financières	- 22 357 577	- 94 842 436
<b>RESULTAT FINANCIER</b>	<b>- 7 590 422 709</b>	<b>- 4 665 891 214</b>
<b>RESULTAT DES ACTIVITES ORDINAIRES</b>	<b>- 5 761 475 563</b>	<b>3 410 249 557</b>
Produits des cessions d'immobilisations	31 317 795	593 221
Autres produits H.A.O.	-	-
Valeurs comptables des cessions d'immobilisations	- 366 642 458	- 776 195 564
Autres charges H.A.O.	-	-
<b>RESULTAT HORS ACTIVITES ORDINAIRES</b>	<b>- 335 324 663</b>	<b>- 775 602 343</b>
Participation des travailleurs	-	-
Impôts sur le résultat	35 000 000	44 035 912
<b>RESULTAT NET</b>	<b>- 6 131 800 226</b>	<b>2 590 611 302</b>

### TABLEAU DES FLUX DE TRESORERIE (TF1)

LIBELLES	2025	2024
<b>TRESORERIE NETTE AU 1er JANVIER</b>	<b>- 10 664 939 220</b>	<b>- 7 401 641 149</b>
<b>Flux de trésorerie provenant des activités opérationnelles</b>	<b>-</b>	<b>-</b>
Capacité d'Autofinancement Globale (CAFG)	8 027 464 586	15 692 692 767
- Variation de l'Actif circulant H.A.O. (1)	-	-
- Variation des stocks	- 14 500 353 671	- 6 682 578 596
- Variation des créances et emplois assimilés	- 533 679 521	- 1 707 859 039
+ Variation du passif circulant (1)	17 252 836 485	10 941 509 644
<b>FLUX DE TRESORERIE PROVENANT DES ACTIVITES OPERATIONNELLES</b>	<b>10 246 267 879</b>	<b>18 243 764 776</b>
<b>Flux de trésorerie provenant des activités d'investissements</b>	<b>-</b>	<b>-</b>
- Décaissements liés aux acquisitions d'immobilisations incorporelles	- 18 000 000	- 163 008 908
- Décaissements liés aux acquisitions d'immobilisations corporelles	- 21 632 921 493	- 18 109 044 115
- Décaissements liés aux acquisitions d'immobilisations financières	- 3 509 173 852	- 301 323 732
+ Encaissements liés aux cessions d'immobilisations incorporelles et corporelles	31 317 795	593 221
+ Encaissements liés aux cessions d'immobilisations financières	2 350 436 439	2 465 040 684
<b>FLUX DE TRESORERIE PROVENANT DES ACTIVITES D'INVESTISSEMENTS</b>	<b>- 22 778 341 111</b>	<b>- 16 107 742 850</b>
<b>Flux de trésorerie provenant du financement par les capitaux propres</b>	<b>-</b>	<b>-</b>
+ Augmentations de capital par apports nouveaux	-	-
+ Subventions d'investissement reçues	-	-
- Prélèvements sur le capital	-	-
- Dividendes versés	-	-
<b>FLUX DE TRESORERIE PROVENANT DES CAPITAUX PROPRES</b>	<b>-</b>	<b>-</b>
<b>Flux de trésorerie provenant du financement par les capitaux étrangers</b>	<b>-</b>	<b>-</b>
+ Emprunts	19 073 400 932	728 778 476
+ Autres dettes financières	-	-
- Remboursements des emprunts et autres dettes financières	- 2 381 009 971	- 6 128 098 473
<b>FLUX DE TRESORERIE PROVENANT DES CAPITAUX ETRANGERS</b>	<b>16 692 390 961</b>	<b>5 399 319 997</b>
<b>FLUX DE TRESORERIE PROVENANT DES ACTIVITES DE FINANCEMENT</b>	<b>16 692 390 961</b>	<b>5 399 319 997</b>
<b>VARIATION DE LA TRESORERIE NETTE DE LA PERIODE</b>	<b>4 160 317 729</b>	<b>3 263 298 071</b>
<b>TRESORERIE NETTE AU 31 DECEMBRE</b>	<b>- 6 504 621 491</b>	<b>- 10 664 939 220</b>

### PROJET D'AFFECTATION DU RESULTAT

ORIGINES	2025	2024
Report à nouveau antérieur débiteur	- 11 233 963 167	- 13 824 574 469
Réserves libres antérieures créditeurs	18 727 210 661	18 727 210 661
Résultat net de l'exercice	- 6 131 800 226	2 590 611 302
<b>Total origines</b>	<b>1 361 447 268</b>	<b>7 493 247 494</b>
<b>AFFECTATIONS</b>		
Réserves libres antérieures créditeurs	18 727 210 661	18 727 210 661
Dividendes	-	-
Report à nouveau	- 17 365 763 393	- 11 233 963 167
<b>Total affectations</b>	<b>1 361 447 268</b>	<b>7 493 247 494</b>

Comptes certifiés par les Commissaires aux comptes au terme d'un examen des comptes au 31 décembre 2025.

Etats financiers à soumettre à l'Assemblée Générale Ordinaire des actionnaires de 21 mai 2026.

---

## AVIS DE CONVOCATION

\*\*\*\*\*

Mesdames, Messieurs les actionnaires de la société SERVAIR ABIDJAN sont convoqués à l'Assemblée Générale Ordinaire qui se tiendra le **mercredi 10 juin 2026 à 10 Heures 30 minutes à la salle JEWELS de la Maison de l'Entreprise (CGECI) sise au Plateau, Avenue Lamblin** à l'effet de délibérer sur l'ordre du jour suivant :

1. Rapport de gestion du Conseil d'Administration à l'Assemblée Générale Ordinaire portant sur l'exercice clos le 31 décembre 2025 ;
2. Rapports général et spécial des Commissaires aux comptes sur les comptes de l'exercice clos le 31 décembre 2025 et sur les conventions visées aux articles 438 et suivants de l'Acte Uniforme révisé relatif au droit des sociétés commerciales et du groupement d'intérêt économique du traité OHADA ;
3. Rapports des Commissaires aux comptes sur les comptes IFRS clos le 31 décembre 2025 ;
4. Approbation des comptes SYSCOHADA de l'exercice clos le 31 décembre 2025 ;
5. Approbation des comptes IFRS de l'exercice clos le 31 décembre 2025 ;
6. Quitus aux administrateurs ;
7. Affectation des résultats de l'exercice clos le 31 décembre 2025 ;
8. Renouvellement des mandats des administrateurs arrivés à échéance le 31 décembre 2025 ;
9. Allocation d'indemnités de fonction aux administrateurs ;
10. Projet de texte des résolutions
11. Pouvoirs pour les formalités.

Les actionnaires pourront assister personnellement à l'assemblée ou se faire représenter par un mandataire de leur choix.

Dans ce dernier cas, les actionnaires doivent déposer leur pouvoir au siège social de la société au plus tard cinq (5) jours avant la tenue de l'assemblée.

Les titulaires d'actions nominatives devront être inscrits sur le registre des actions nominatives de la société SERVAIR Abidjan au plus tard cinq (5) jours avant la tenue de l'assemblée. Ils seront admis à l'assemblée sur simple justification de leur identité.

Les titulaires d'actions au porteur devront, au plus tard cinq (5) jours avant la tenue de l'assemblée, déposer leurs titres ou le récépissé de leur dépôt au siège social ou auprès de l'intermédiaire habilité, teneur de leur compte.

Pour les actions au porteur, seuls les pouvoirs accompagnés d'une attestation de l'intermédiaire habilité teneur de leur compte seront valables.

Les documents et résolutions qui seront soumises à cette assemblée seront tenus à la disposition des actionnaires au siège social de la société, quinze (15) jours au moins avant la date de l'Assemblée générale ordinaire.

**Pour le Conseil d'Administration**



# ETATS FINANCIERS 2025

Les lots **aux gagnants**, les bénéfices à toute la **Nation**.

# **SOMMAIRE**

## **Sommaire**

### **Section 0 : Présentation de la LNB SA**

### **Section 1 : Faits marquants**

### **Section 2 : Résultats opérationnels**

### **Section 3 : Perspectives**

### **Section 4 : Projet d'affectation du résultat net 2025**



## **Section 0 : Présentation de la LNB SA**

## 1. Mission de la LNB SA

La LNB SA a pour mission de mobiliser l'épargne publique volontaire à travers l'exploitation des jeux de hasard, pour non seulement gratifier les gagnants à ces divers jeux, mais aussi et surtout, financer des investissements à caractère social, culturel et sportif.

Une partie importante des revenus générés par les activités de la LNB SA est versée au trésor public, contribuant ainsi au financement des projets et services publics. Toutefois, la LNB s'engage à sensibiliser les joueurs aux risques des jeux de hasard et à promouvoir des pratiques de jeux responsables. La LNB met en place des mécanismes pour garantir que tous les jeux sont menés de manière transparente équitable et sécurisée afin de maintenir la confiance du public. Ces objectifs permettent à la LNB de contribuer de manière significative au développement économique et social du Bénin tout en offrant des divertissements légaux et réglementaires aux citoyens.

Par la loi n°2002-28 du 29 mars 2004 portant réglementation des jeux de hasard, de paris et d'argent, la Loterie Nationale du Bénin acquiert le statut de société jouissant du monopole d'exploitation des jeux de hasard, de paris et d'argent.

## 2. Organisation de la LNB SA

Placée sous la tutelle du Ministère de l'Economie et des Finances et conformément à la loi N°2020-20 du 02 Septembre 2020 portant création, organisation et fonctionnement des entreprises publiques en République du Bénin SA, la Loterie Nationale du Bénin est composée d'un organe d'administration, d'un organe de gestion et d'un organe de contrôle.

- La Loterie Nationale du Bénin est administrée par un conseil d'administration composé de neuf (09) membres.
- La gestion courante et la mise en œuvre des orientations fixées par le Conseil d'Administration sont assurées par un Directeur Général assisté d'un Directeur Général Adjoint et des Directeurs Techniques.
- Par décret n°2024-1227 du 16 octobre 2024, sont nommés commissaires aux comptes titulaires de la Loterie Nationale du Bénin pour une durée de six (6) exercices sociaux : le cabinet FIDUCIA CONSULTING GROUP, représenté par Monsieur Jacques SOGBOSSI et le cabinet SODEXCA, représenté par Monsieur Herbert HOUEDJISSIN.

### 3 . Les produits de la LNB

Dans le cadre de sa mission, la LNB SA commercialise deux (02) gammes de produits à savoir, les Produits de Loterie et les Produits de Paris, et ce, à travers un réseau de vente dynamique et étoffé avec plus de trois mille (3.000) points de vente.

La gamme des produits de loterie a connu des innovations successives en passant de la loterie traditionnelle à tirage programmé en 1967 à la loterie à tirage instantané introduite dans le portefeuille en décembre 1980.

L'expérience de la première loterie à tirage instantané a été très concluante. Elle a permis à la LNB d'être mieux connue du public grâce aux fréquentes remises de lots fortement médiatisées qui ont repoussé les frontières du scepticisme et renforcé sa crédibilité.

Après cette expérience réussie qui a duré plus d'une décennie, la LNB, sur la base d'une analyse du marché des tickets à grattage et à la suite de plusieurs études sur la typologie du client, a combiné les facteurs majeurs qui ont fait le succès des billets traditionnels et des tickets "Express Loterie" à savoir :

- Le tirage public, entièrement transparent, des numéros gagnants des billets traditionnels émis ;
- Le résultat instantané et la forte promesse de gain des tickets "Express Loterie".

De cette combinaison est née le ticket « **Télé Millions** » le 30 août 1994 au Bénin Sheraton Hôtel. Par son principe, Télé Millions est une forme de loterie instantanée couplée à un tirage télévisé. Il fait gagner au grattage jusqu'à 500 000 FCFA et au tirage un lot allant de 3 000 000 FCFA à 20 000 000 FCFA sans oublier les voyages de loisirs offerts aux gagnants qui participent au tirage.

Continuant sa politique d'écoute du marché et d'innovation, Télé Millions sera remplacé par " La Poule aux Œufs d'Or " le 30 janvier 2001. Vendu à 300 FCFA l'unité comme Télé Millions, le ticket " La Poule aux Œufs d'Or " est né pour satisfaire les exigences du marché. Son concept puise sa source de celui de Télé Millions et permet au client de gagner plus de 25 000 000 FCFA.

### 3.1. Les produits de loterie

Il s'agit des jeux dont le résultat est basé sur le hasard. A cet effet, la LNB propose : les cartes à gratter et le Loto 5/90 ; le « Loto 5/90 » demeurant le principal produit de cette catégorie.

#### **Le Loto 5/90**

Depuis juin 2004, le portefeuille des produits de loterie s'est enrichi d'un produit, le Loto 5/90. Également connu sous les noms "Loto Star" et "Loto Fortune", le Loto 5/90 a révolutionné la gamme des produits de loterie de la LNB, se positionnant depuis 2017 en produit phare de la Loterie Nationale du Bénin. Il génère entre 67% et 80% de son chiffre d'affaires global annuel et un Taux de Retour aux Joueurs (TRJ) qui s'établit entre 60% et 62%.

Les atouts du Loto 5/90 résident dans sa simplicité, son prix accessible à toutes les bourses, le calcul et le paiement instantané des gains sans exiger du client la publication de son identité.

Du fait de son succès, la LNB en a créé une variante. Ainsi, le 13 juillet 2023, le Loto 5/90 digital a été ajouté au portefeuille de jeux de la LNB. Le concept du jeu est le même que le Loto 5/90. A la différence, le Loto 5/90 digital est accessible sur des supports digitaux.

**Principe du jeu :** il s'agit d'un jeu de hasard basé sur le tirage de cinq (05) boules parmi quatre-vingt-dix (90) boules numérotées de 1 à 90. Le principe du jeu est de pronostiquer à l'avance les numéros qui seront tirés au sort. Le joueur n'est tenu, ni de pronostiquer tous les cinq (05) numéros, ni de les trouver dans l'ordre.

Il est possible d'affirmer que la participation à ce jeu ne demande aucun travail intellectuel. Lettrée ou non lettrée, toute personne majeure peut choisir 1, 2, 3, 4 ou 5 numéros et les prononcer dans sa langue maternelle.

Il est possible d'affirmer que la participation à ce jeu ne demande aucun travail intellectuel. Lettrée ou non lettrée, toute personne majeure peut choisir 1, 2, 3, 4 ou 5 numéros et les prononcer dans sa langue maternelle.

**Prix :** il est le plus faible de tous les prix pratiqués par LNB. Il est accessible à toutes les bourses. En effet, la mise unitaire est de 10 FCFA. Toutefois, la mise minimale par ticket est de 100 FCFA. C'est un atout majeur et un avantage certain pour le client.

**Calcul du gain :** le gain est prédéterminé et proportionnel à la mise. Le client, avant de faire son jeu, connaît le montant du gain qu'il obtiendrait si son jeu se révélait gagnant (s'il trouvait les bons numéros). A titre d'illustration, pour une mise unitaire de 10 FCFA sur 02 numéros choisis, le joueur gagne 2 500 FCFA.

**Paiement des gains :** le retrait du gain par le client est effectué sans qu'il ne soit contraint à une formalité de publicité. Le paiement des gains inférieurs à 1 million est instantané et se fait dans tous les points de vente et à des guichets dédiés à cette fin. Pour les gains de montants supérieurs ou égaux à 1 million, le paiement se fait par chèque.

### 3.2. Les produits de paris

Il s'agit de jeux de pronostics par lesquels le joueur a la possibilité d'émettre lui-même des paris sur des événements qui lui sont proposés tels que les événements sportifs, les courses de chevaux et de lévriers, le football virtuel... Dans cette gamme sont exploités les produits spécifiques suivants :

**Le Loto Sportif :** Exploité depuis septembre 1985, le Loto sportif se définit comme un concours de pronostics qui porte sur une série de matchs de football du championnat anglais, écossais et australien et qui consiste à déterminer les matches nuls exclusivement, conformément aux règles établies par la LNB.

**Le Paris Mutuel Urbain (PMU) :** Lancé en octobre 1991, le PMU est un concours de pronostics sur la course de chevaux qui consiste à déterminer les premiers chevaux à l'arrivée.

**Les Paris sportifs en ligne :** L'exploitation des paris sportifs en ligne par la LNB est effective depuis septembre 2020 et apporte 13% à 25% du chiffre d'affaires global.

**Les jeux virtuels :** Ils sont offerts dans les salles de jeux de la Loterie Nationale du Bénin SA, permettant des paris sur les lévriers, le football virtuel etc.

La gamme des produits de loterie a connu diverses évolutions. Nonobstant l'activité de la LNB réside dans les jeux d'argent et de hasard, la société souligne l'importance de « jouer responsable » dans sa stratégie de communication.



## Section 1 : Faits marquants

## **Amélioration des systèmes d'informations**

- \_ La nomination d'un nouveau Responsable à la Sécurité des Systèmes d'Information (RSSI) ;
- \_ La vérification de la conformité de la Politique de Sécurité du Système d'Information (PSSI) de la LNB SA par rapport à la Politique de Sécurité du Système d'Information de l'Etat (PSSIE) par l'Agence des Systèmes d'Informations et du Numérique (ASIN) ;
- \_ La vulgarisation de la charte informatique auprès du personnel de la LNB SA ;
- \_ Le lancement de la phase pilote du logiciel de gestion du cycle de vie des terminaux M-terminal ;
- \_ Le remplacement de l'ensemble du parc informatique par des ordinateurs neufs.

## **Une dynamique commerciale forte**

- \_ Le lancement de la plateforme de paris sportifs et de jeux en ligne BETMOMO ;
- \_ L'organisation de nouveaux jeux divertissement avec distribution de vivres au niveau des centres de jeux ;
- \_ L'organisation de ventes promotionnelles dans les marchés modernes (Ganhi, midombo, Wologuèdè, Aidjedo, Minnontin) ;
- \_ L'animation et la vente promotionnelle lors des fêtes communautaires de Gbèdjèwinhoué, Nonvitcha, fête de l'igname, fête de la Gaani etc ....) ;
- \_ Le déploiement de l'action terrain au niveau des marchés à forte fréquentation (Allada, Akassato, Houègbo, Ouidah, Golo-djigbé, Sékou) ;
- \_ L'organisation de l'événement « vacances show » ;
- \_ La participation au " FESTIVAL MIZE AZIZASSOU" ;
- \_ L'organisation de vente promotionnelle à Cotonou Barbecue ;
- \_ L'animation et la vente promotionnelle à l'occasion du pèlerinage à la grotte mariale ;
- \_ L'organisation d'activités de prospection commerciale relatives au loto 5/90 et au loto sportif ;
- \_ L'organisation de ventes promotionnelles au palais des congrès à l'occasion du record Guinness du plus long marathon culinaire ;
- \_ La participation au festival WelovEya.

## **Participation aux réunions statutaires**

- \_ Participation aux travaux de centralisation de la masse commune UEMOA en Côte Ivoire en mai 2025 ;
- \_ Participation aux travaux préparatoires marquant le 30ième tirage de la Tranche Commune Entente en juin 2025 ;
- \_ Participation aux travaux de compensation de la Tranche Commune Entente en Côte d'Ivoire en juillet 2025 ;
- \_ Participation aux manifestations marquant le 30ième tirage de la Tranche Commune Entente en novembre 2025.



## Section 2 : Résultats opérationnels

## TABLEAU D'ACTIVITES ET DES RESULTATS

Données financières (en millions FCFA)	Déc-25	Déc-24	Variations	
			Valeur	%
CHIFFRE D'AFFAIRES	98 598	102 544	-3 946	-4%
VALEUR AJOUTEE	10 548	8 660	1 888	22%
EXCEDENT BRUT D'EXPLOITATION (EBE)	7 164	5 363	1 801	34%
RESULTAT D'EXPLOITATION	6 376	4 558	1 818	40%
RESULTAT FINANCIER	536	613	-77	-13%
RESULTAT DES ACTIVITES ORDINAIRES	6 912	5 171	1 741	34%
RESULTAT HORS ACTIVITES ORDINAIRES	72	3 098	-3 026	-98%
IMPOT SUR RESULTAT	2 361	1 093	1 268	116%
RESULTAT NET	4 622	7 176	-2 553	-36%

\*Données 2025, après audit externe

Au titre de l'année 2025, l'économie mondiale a fait preuve d'une stabilité remarquable malgré les forces divergentes, affichant une croissance mondiale de 3,3%, identique à celle de 2024. Dans cet environnement international et régional, le Bénin confirme sa trajectoire de croissance soutenue en clôturant l'année 2025 sur une note positive. Le pays a, en effet, enregistré un taux de croissance économique de 8,3% au quatrième trimestre 2025. Cette dynamique de croissance s'est manifestée à travers l'ensemble des secteurs d'activités.

Dans ce contexte, la LNB SA en tant qu'opérateur historique du secteur des jeux de hasard au Bénin, affiche un chiffre d'affaires de 98 598 057 859 F CFA. L'analyse des comptes d'exploitation révèle que le chiffre d'affaires net et le résultat net sont en diminution respectivement de 4% et de 36% sur la période de 2024 à 2025. Le recul de la performance noté concerne certains produits (paris et loterie) et s'explique par :

- \_ l'intensification de la concurrence déloyale des opérateurs illégaux plus nombreux cette année et proposant des gains plus attractifs aux parieurs ;
- \_ Une concurrence plus forte qui détourne une partie de la clientèle existante ;
- \_ L'attrait croissant pour les machines à sous illégales installées massivement sur le territoire national et désormais très prisées par les clients à cause de leur niveau élevé de rémunération.

Ces opérateurs opèrent pour la plupart sans agrément et donc ne paient ni impôts, ni taxes, ce qui leur permet de proposer des taux de retour aux joueurs qui sont plus élevés que le taux réglementaire de 85% fixé par la CSJ. Nous en revanche avons fait le choix de la crédibilité et de l'orthodoxie financière. Pour cela, nous nous conformons à la réglementation, ce qui induit que nos taux de retour aux joueurs ne peuvent pas être aussi importants que ceux de nos concurrents déloyaux. Cela résulte en un déplacement d'une partie de la clientèle vers la concurrence.

Pour juguler cette situation, nous avons mis en place une stratégie de veille concurrentielle, qui nous a par exemple permis, au cours du troisième trimestre 2025, d'identifier plus de dix (10) sites illégaux de prises de pari pour lesquels la Cellule de Supervision des Jeux a été informée. La Cellule de Supervision des Jeux de son côté travaille à détecter et fermer les sites illégaux de prise de paris sportifs en ligne mais aussi à faire respecter l'application stricte des règles du jeu au Bénin.

Ces éléments ont contribué au recul des ventes et du résultat net en 2025, mais nous anticipons une embellie en 2026 grâce à notre veille concurrentielle, aux stratégies mises en place par la LNB SA et aux efforts conjugués de la Cellule de Supervision des Jeux qui travaille à assainir le secteur.

L'analyse de ces informations financières révèle que malgré le recul des ventes et du résultat net, la LNB SA demeure en bonne santé financière à fin décembre 2025, avec une structure de bilan équilibrée, et le ratio d'autonomie financière supérieur à 1 sur toute la période de l'analyse, ce qui montre que la solvabilité de la structure n'est optimale ;

Par ailleurs, les ratios de liquidité à court terme et le ratio de couverture des dettes par les créances s'inscrivent bien au-delà des seuils réglementés, renforçant la capacité de la structure faire face à ses engagements et à naviguer dans un environnement exigeant tout en consolidant sa position d'acteur central dans du financement d'initiatives à caractère social, culturel et sportif.

- le **chiffre d'affaires** des jeux en ligne est passé de **57,1 milliards de F CFA** en 2024 à **67,5 milliards de F CFA** en 2025, soit une évolution de **18%**, qui représente **68,44%** de part dans le chiffre d'affaires global.
- le **chiffre d'affaires** a décliné de 4% pour atteindre **98,6 milliards de F CFA**. Une baisse dont les causes ont été expliquées plus haut.

#### En termes de **performances financières**

- la **valeur ajoutée** s'est accrue passant de **8,66 milliards F CFA** en 2024 à **10,55 milliards F CFA** en 2025, soit une hausse de **22%** ;
- l'excédent brut d'exploitation (EBE) a augmenté de **1,8 milliards F CFA**, soit une hausse de **34%** ;
- le résultat net a enregistré une diminution de **36%**, atteignant **4,6 milliards F CFA** contre **7,8 milliards F CFA** en 2024.
- la capacité d'autofinancement s'élève à **5,34 milliards F CFA**, traduisant la bonne santé financière de la société ;
- les fonds propres s'établissent à **22 milliards F CFA**, pour un total du bilan de **32,61 milliards F CFA**, soit un ratio d'autonomie financière de **2,06**. Cela montre une confortable indépendance financière ;

Ces performances traduisent globalement :

- Un léger recul du chiffre d'affaires
- Contrebalancé par un effort appréciable de maîtrise des charges qui permet une amélioration de la valeur ajoutée, de l'EBE et du résultat d'exploitation
- Un résultat net en recul du fait de l'absence de produits exceptionnels significatifs au cours de l'exercice 2025.

Au regard de ces performances financières, le conseil d'administration de la LNB SA proposera à la prochaine assemblée générale la distribution d'environ 80% du résultat net de l'exercice 2025.



## Section 3 : Perspectives

Dans un environnement qui reste très volatile et face aux multiples défis structurels, la LNB SA demeure attentive à ses parties prenantes et résolument engagée à réaliser sa mission et ses engagements en 2026.

A ce titre, la LNB SA prévoit la mise en œuvre des actions suivantes :

- la sécurisation du socle existant via le déploiement du prépaiement des ventes ;
- la montée en puissance du digital avec LNB PARI ;
- le lancement progressif de nouveaux produits (Double Chance, LNB Zoo, Kadolo);
- le renforcement de la visibilité médiatique via un partenariat stratégique avec A+ Bénin ;
- le déploiement des machines de prise de paris dans la zone nord du Bénin afin de couvrir efficacement tout le territoire national ;
- la réactivation des points de vente dormants et la rationalisation des flux de distribution.
- le lancement d'une nouvelle plateforme en ligne unifiée (Casino, paris sportifs, jeux virtuels et instantanés).
- L'interfaçage avec les opérateurs de mobile money pour élargir la base de joueurs actifs ;
- Le déploiement d'outils de data analytics permettant d'ajuster les offres en temps réel ;
- La revue du mix-produit pour privilégier les segments à forte contribution de marge ;
- La réduction des coûts d'acquisition et l'automatisation des processus de validation des gains.

Au-delà, la LNB SA réaffirme sa volonté de consolider sa performance opérationnelle et d'offrir une valeur durable à ses actionnaires dans un environnement économique et opérationnel en constante évolution.



## Section 4 : Projet d'affectation du résultat net 2025

Le conseil d'administration propose la répartition du bénéfice de la façon suivante :

Eléments	
Résultat Net 2025 (A)	4 622 243 779
Dotation pour les investissements à caractère social, culturel et sportif (*) (B) (de 5% à 20%) (Art.33 statuts LNB)	7% 3 23 557 065
Bénéfice Distribuable (C) = (A-B)	4 298 686 714
Projet de distribution de dividendes	80%
Dividende brut (C *80%)	3 438 949 372
Dividende brut par action	173
Dividende net par action	164
Affectation au Report à Nouveau créateur	859 737 343



## ANNEXES : ETATS FINANCIERS

## I. ATTESTATION SUR LA SINCERITE DES INFORMATIONS FINANCIERES ETABLIES SELON LES NORMES OHADA

### LOTIERIE NATIONALE DU BENIN (LNB)

Cotonou (Bénin)

Messieurs les Administrateurs,

En notre qualité de Commissaires aux comptes de la Loterie Nationale du Bénin (LNB), et conformément à la demande de cette dernière, nous avons procédé au contrôle des informations financières, relatives à la période du 1<sup>er</sup> janvier au 31 décembre 2025, telles que jointes à la présente. Ces informations comprennent le bilan, le compte de résultat et le tableau des flux de trésorerie, mais ne comprennent pas les notes annexes aux états financiers individuels.

Les informations financières figurant dans ces tableaux font ressortir les chiffres clés suivants (en FCFA) :

Total bilan :	32 608 867 766
Capitaux propres :	21 953 860 132
Chiffre d'affaires :	98 598 057 859
Résultat net de l'exercice :	4 622 243 779

Ces informations ont été établies sous la responsabilité de la Direction générale de la Loterie Nationale du Bénin (LNB) sur la base des éléments et informations disponibles à la date de la présente attestation et ont été arrêtées par le Conseil d'administration en sa séance du 28 avril 2026.

Cotonou, le 30 avril 2026



**Coomlan Jacques SOGBOSSI**

Associé-Manager Cabinet FCG  
Commissaire aux comptes



**SODEXCA SARL**  
Audit-Fisc, Informatique-Conseils  
BP 2007 Cotonou-BENIN  
Tél:(229) 21 31 64 22 / 99 99 83 83  
expert@sodexca.com

**Cossi Jules OGUE**

Associé Cabinet SODEXCA  
Commissaire aux Comptes

<b>BILAN-ACTIF</b>	<b>31-déc-25</b>	<b>31-déc 2024</b>
Immobilisations Incorporelles	45 991 021	26 117 153
Brevets, licences, logiciels, et droits similaires	45 991 021	26 117 153
Immobilisations corporelles	9 429 160 890	9 183 477 051
Terrains	5 924 127 500	5 924 127 500
Bâtiments	504 441 969	869 822 897
Aménagements, agencements et installations	126 033 545	235 464 140
Matériel, mobilier et actifs biologiques	984 925 537	937 456 273
Matériel de transport	240 465 903	392 023 023
Avances et acomptes versés sur immobilisations	1 649 166 436	824 583 218
Immobilisations Financières	5 276 136 253	8 454 578 213
Titres de participation	10 000 000	10 000 000
Autres immobilisations financières	5 266 136 253	8 444 578 213
<b>Total Actif Immobilisé</b>	<b>14 751 288 164</b>	<b>17 664 172 417</b>
Actif Circulant HAO	59 792 875	5 799 473
Stocks et Encours	427 186 830	199 937 170
Créances et Emplois Assimilés	9 391 777 970	5 486 118 048
Fournisseurs avances versées	2 099 648 474	1 418 096 255
Clients	1 319 371 746	923 562 402
Autres créances	5 972 757 750	3 144 459 391
<b>Total Actif Circulant</b>	<b>9 878 757 675</b>	<b>5 691 854 691</b>
Titres de placement	1 601 154 155	777 772 428
Banques, chèques postaux, caisse et assimilés	6 361 667 772	4 918 829 381
<b>Total Trésorerie-Actif</b>	<b>7 978 821 927</b>	<b>5 696 601 809</b>
<b>Total Général</b>	<b>32 608 867 766</b>	<b>29 052 628 917</b>

<b>BILAN-PASSIF</b>	<b>31-déc 2025</b>	<b>31-déc 2024</b>
Capital	2 000 000 000	2 000 000 000
Ecart de réévaluation	5 810 995 917	5 810 995 917
Réserves indisponibles	1 915 080 612	1 915 080 612
Réserves libres	1 101 363 036	1 101 363 036
Report à nouveau	4 974 293 328	3 923 886 936
Résultat net de l'exercice	4 622 243 779	7 175 554 255
Provisions réglementées	1 529 883 460	1 687 860 290
<b>Total Capitaux Propres et Ressources Assimilées</b>	<b>21 953 860 132</b>	<b>23 614 741 046</b>
Emprunts et dettes financières diverses	563 235 115	562 495 115
Provisions pour risques et charges	430 460 598	427 072 598
<b>Total Dettes Financières et Ressources Assimilées</b>	<b>993 695 713</b>	<b>989 567 713</b>
<b>Total Ressources Stables</b>	<b>22 947 555 845</b>	<b>24 604 308 759</b>
Dettes circulantes HAO	285 844 384	375 088 296
Clients, avances reçues	51 980 625	178 123 943
Fournisseurs d'exploitation	5 589 408 630	2 433 486 096
Dettes fiscales et sociales	1 329 980 988	1 089 665 443
Autres dettes	2 336 297 294	301 911 363
Provisions pour risques à court terme	67 800 000	67 800 000
<b>Total Passif Circulant</b>	<b>9 661 311 921</b>	<b>4 446 075 141</b>
Banques, établissements financiers et crédits de trésorerie		2 245 017
<b>Total Trésorerie-Passif</b>		<b>2 245 017</b>
<b>Total général</b>	<b>32 608 867 766</b>	<b>29 052 628 917</b>

<b>COMPTE DE RESULTAT</b>	<b>2025</b>	<b>2024</b>
<b>Chiffre d'affaires</b>	<b>98 598 057 859</b>	<b>102 543 616 960</b>
Autres produits	2 871 758 114	810 426 218
Autres achats	77 204 778 923	80 361 638 141
Variation de stocks d'autres approvisionnements	-227 249 660	89 983 194
Transports	19 866 944	22 053 183
Services extérieurs	13 710 643 732	13 042 771 784
Impôts et taxes	205 307 172	337 535 137
Autres charges	8 816 276	840 384 678
<b>Valeur Ajoutée</b>	<b>10 547 652 586</b>	<b>8 659 677 061</b>
Charges de personnel	3 383 66 0 552	3 297 113 396
<b>Excédent Brut d'exploitation</b>	<b>7 163 992 034</b>	<b>5 362 563 665</b>
Reprises d'amortissements, provisions et dépréciations		
Dotations aux amortissements, aux provisions et dépréciations	787 832 743	804 222 070
<b>Résultat d'exploitation</b>	<b>6 376 159 291</b>	<b>4 558 341 595</b>
Revenus financiers et assimilés	605 432 322	675 939 990
Frais financiers et charges assimilées	69 659 741	11 870 779
Dotations aux provisions et aux dépréciations financières		51 146 270
<b>Résultat Financier</b>	<b>535 772 581</b>	<b>612 922 941</b>
<b>Résultat des activités ordinaires</b>	<b>6 911 931 872</b>	<b>5 171 264 536</b>
Produits des cessions d'immobilisations	6 541 625	9 784 133
Autres Produits HAO	157 976 830	3 113 011 418
Valeurs comptables des cessions d'immobilisations	93 015 706	25 117 059
<b>Résultat hors activités ordinaires</b>	<b>71 502 749</b>	<b>3 097 678 492</b>
Impôts sur le résultat	2 361 190 842	1 093 388 773
<b>Résultat Net</b>	<b>4 622 243 779</b>	<b>7 175 554 255</b>

Dénomination sociale de l'entité :  
Adresse :  
N° de compte contribuable (NCC) :  
N° de télédéclarant (NTD):

TRACTAFRIC MOTORS COTE D'IVOIRE

01 BP 1272 ABIDJAN 01

0100474J

1710052062427

Exercice clos le : 31/12/2025

Sigle usuel : TMCJ  
Durée (en mois) : 12

BILAN

REF	ACTIF	NOTE	EXERCICE au 31/12/ 2025			EXERCICE au 31/12/ 2024
			BRUT	AMORT et DEPREC.	NET	NET
AD	IMMOBILISATIONS INCORPORELLES	3	536 881 657	337 406 009	199 475 648	5 358 012
AE	Frais de développement et de prospection	0	-	-	-	-
AF	Brevets, licences, logiciels, et droits similaires	0	536 881 657	337 406 009	199 475 648	5 358 012
AG	Fonds commercial et droit au bail	0	-	-	-	-
AH	Autres immobilisations incorporelles	0	-	-	-	-
AI	IMMOBILISATIONS CORPORELLES	3	19 896 093 054	13 912 155 129	5 983 937 925	6 591 876 884
AJ	Terrains (1) <i>dont Placement Net:</i>		1 771 846 844	-	1 771 846 844	1 771 846 844
AK	Bâtiments (1) <i>dont Placement Net:</i>		5 705 470 147	3 473 543 395	2 231 926 752	2 475 473 356
AL	Aménagements, agencements et installations	0	3 686 090 608	3 440 101 293	245 989 315	293 057 186
AM	Matériel, mobilier et actifs biologiques	0	3 175 223 217	2 712 252 151	462 971 066	541 507 308
AN	Matériel de transport	0	5 508 267 398	4 286 258 290	1 222 009 108	1 428 811 202
AP	Avances et acomptes versés sur immobilisations	3	49 194 840	-	49 194 840	81 180 988
AQ	IMMOBILISATIONS FINANCIERES	4	105 968 524	7 159 570	98 808 954	92 855 474
AR	Titres de participation	0	-	-	-	-
AS	Autres immobilisations financières	0	105 968 524	7 159 570	98 808 954	92 855 474
AZ	TOTAL ACTIF IMMOBILISE		20 538 943 235	14 256 720 708	6 282 222 527	6 690 090 370
BA	ACTIF CIRCULANT HAO	5	-	-	-	-
BB	STOCKS ET ENCOURS	6	28 402 221 548	2 068 010 657	26 334 210 891	24 286 811 262
BG	CREANCES ET EMPLOIS ASSIMILES	0	14 431 934 162	1 408 270 963	13 023 663 199	11 119 122 892
BH	Fournisseurs avances versées	17	466 872 762	-	466 872 762	189 470 816
BI	Clients	7	11 489 542 177	1 125 357 917	10 364 184 260	7 527 933 217
BJ	Autres créances	8	2 475 519 223	282 913 046	2 192 606 177	3 401 718 859
BK	TOTAL ACTIF CIRCULANT	0	42 834 155 710	3 476 281 620	39 357 874 090	35 405 934 154
BQ	Titres de placement	9	-	-	-	-
BR	Valeurs à encaisser	10	480 466 206	-	480 466 206	177 498 981
BS	Banques, chèques postaux, caisse et assimilés	11	1 715 519 860	-	1 715 519 860	2 912 416 691
BT	TOTAL TRESORERIE-ACTIF	0	2 195 986 066	-	2 195 986 066	3 089 915 672
BU	Ecart de conversion-Actif	12	-	-	-	-
BZ	TOTAL GENERAL	0	65 569 085 011	17 733 002 328	47 836 082 683	45 185 940 196

Dénomination sociale de l'entité : **TRACTAFRIC MOTORS COTE D'IVOIRE**  
 Adresse : **01 BP 1272 ABIDJAN 01**  
 N° de compte contribuable (NCC) : **0100474J** Exercice clos le : **31/12/2025**  
 N° de télédéclarant (NTD) : **1710052062427**

Sigle usuel : **TMCI**  
 Durée (en mois) : **12**

**BILAN**

REF	PASSIF	NOTE	EXERCICE au 31/12/2025	EXERCICE au 31/12/2024
			NET	NET
CA	Capital	13	1 280 000 000	1 280 000 000
CB	Apporteurs capital non appelé (-)	13	-	-
CD	Primes liées au capital social	14	-	-
CE	Ecart de réévaluation	3e	-	-
CF	Réserves indisponibles	14	256 000 000	256 000 000
CG	Réserves libres	14	4 189 265 023	4 189 265 023
CH	Report à nouveau (+ ou -)	14	3 438 088 470	3 211 056 863
CJ	Résultat net de l'exercice (bénéfice + ou perte -)	0	2 367 384 402	2 346 711 607
CL	Subventions d'investissement	15	-	-
CM	Provisions réglementées	15	-	-
<b>CP</b>	<b>TOTAL CAPITAUX PROPRES ET RESSOURCES ASSIMILEES</b>	<b>0</b>	<b>11 530 737 895</b>	<b>11 283 033 493</b>
DA	Emprunts et dettes financières diverses	16	8 000 000	8 000 000
DB	Dettes de location acquisition	16	856 121 065	738 050 773
DC	Provisions pour risques et charges	16	1 063 123 493	1 140 778 218
<b>DD</b>	<b>TOTAL DETTES FINANCIERES ET RESSOURCES ASSIMILEES</b>	<b>0</b>	<b>1 927 244 558</b>	<b>1 886 828 991</b>
<b>DF</b>	<b>TOTAL RESSOURCES STABLES</b>	<b>0</b>	<b>13 457 982 453</b>	<b>13 169 862 484</b>
DH	Dettes circulantes HAO	5	4 345 891	4 317 391
DI	Clients, avances reçues	7	7 489 606 500	4 737 275 454
DJ	Fournisseurs d'exploitation	17	17 960 565 153	21 111 422 949
DK	Dettes fiscales et sociales	18	2 357 362 965	3 374 432 475
DM	Autres dettes	19	269 978 183	245 350 756
DN	Provisions pour risques à court terme	19	8 688 027	2 443 723
<b>DP</b>	<b>TOTAL PASSIF CIRCULANT</b>	<b>0</b>	<b>28 090 546 719</b>	<b>29 475 242 748</b>
DQ	Banques, crédits d'escompte	20	-	-
DR	Banques, établissements financiers et crédits de trésorerie	20	6 287 553 511	2 540 834 964
<b>DT</b>	<b>TOTAL TRESORERIE-PASSIF</b>	<b>0</b>	<b>6 287 553 511</b>	<b>2 540 834 964</b>
DV	Ecart de conversion-Passif	12	-	-
<b>DZ</b>	<b>TOTAL GENERAL</b>	<b>0</b>	<b>47 836 082 683</b>	<b>45 185 940 196</b>

Dénomination sociale de l'entité : **TRACTAFRIC MOTORS COTE D'IVOIRE**  
 Adresse : **01 BP 1272 ABIDJAN 01** Sigle usuel : **TMCI**  
 N° de compte contribuable (NCC) : **0100474J** Exercice clos le : **31/12/2025** Durée (en mois) : **12**  
 N° de télédéclarant (NTD) : **1710052062427**

**COMPTE DE RESULTAT**

REF	LIBELLES	(1)	NOTE	EXERCICE au	EXERCICE au	
				31/12/ 2025	31/12/ 2024	
				NET	NET	
TA	Ventes de marchandises	A	+	21	78 003 714 699	71 058 526 644
RA	Achats de marchandises		-	22	- 65 036 140 518	- 59 454 729 978
RB	Variation de stocks de marchandises		-/+	6	2 049 389 711	1 542 911 624
<b>XA</b>	<b>MARGE COMMERCIALE (Somme TA à RB)</b>				<b>15 016 963 892</b>	<b>13 146 708 290</b>
TB	Ventes de produits fabriqués	B	+	21	-	-
TC	Travaux, services vendus	C	+	21	3 123 242 716	3 553 779 603
TD	Produits accessoires	D	+	21	-	64 000 000
<b>XB</b>	<b>CHIFFRE D'AFFAIRES (A + B + C + D)</b>				<b>81 126 957 415</b>	<b>74 676 306 247</b>
TE	Production stockée (ou déstockage)		-/+	6	2 155 584	- 8 949 485
TF	Production immobilisée			21	-	-
TG	Subventions d'exploitation			21	-	-
TH	Autres produits		+	21	1 511 065 142	995 327 802
TI	Transferts de charges d'exploitation		+	12	455 218 990	793 867 976
RC	Achats de matières premières et fournitures liées		-	22	-	-
RD	Variation de stocks de matières premières et fournitures liées		-/+	6	-	-
RE	Autres achats		-	22	- 1 841 475 128	- 1 857 031 081
RF	Variation de stocks d'autres approvisionnements		-/+	6	-	-
RG	Transports		-	23	- 63 288 418	- 90 975 413
RH	Services extérieurs		-	24	- 4 866 818 695	- 4 776 209 875
RI	Impôts et taxes		-	25	- 1 198 969 737	- 1 332 599 762
RJ	Autres charges		-	26	- 1 286 064 509	- 1 572 547 400
<b>XC</b>	<b>VALEUR AJOUTEE (XB+RA+RB) + ∑ TE à RJ</b>				<b>10 852 029 837</b>	<b>8 915 370 655</b>
RK	Charges de personnel		-	27	- 5 065 290 815	- 5 231 470 484
<b>XD</b>	<b>EXCEDENT BRUT D'EXPLOITATION (XC+RK)</b>				<b>5 786 739 022</b>	<b>3 683 900 171</b>
TJ	Reprises d'amortissements, provisions et dépréciations		+	28	239 714 698	305 080 667
RL	Dotations aux amortissements, aux provisions et dépréciations		-	3C&28	- 1 785 575 101	- 2 213 397 372
<b>XE</b>	<b>RESULTAT D'EXPLOITATION (XD+TJ+ RL)</b>				<b>4 240 878 619</b>	<b>1 775 583 466</b>
TK	Revenus financiers et assimilés		+	29	1 544 662	5 158 756
TL	Reprises de provisions et dépréciations financières		+	28	-	-
TM	Transferts de charges financières		+	12	-	-
RM	Frais financiers et charges assimilées		-	29	- 267 525 658	- 419 905 682
RN	Dotations aux provisions et aux dépréciations financières		-	3C&28	-	-
<b>XF</b>	<b>RESULTAT FINANCIER ∑ TK à RN</b>				<b>- 265 980 996</b>	<b>- 414 746 926</b>
<b>XG</b>	<b>RESULTAT DES ACTIVITES ORDINAIRES (XE+XF)</b>				<b>3 974 897 623</b>	<b>1 360 836 540</b>
TN	Produits des cessions d'immobilisations		+	3D	8 894 131	1 894 111 543
TO	Autres Produits HAO		+	30	-	-
RO	Valeurs comptables des cessions d'immobilisations		-	3D	- 26 733 956	- 33 056 637
RP	Autres Charges HAO		-	30	-	-
<b>XH</b>	<b>RESULTAT HORS ACTIVITES ORDINAIRES ∑ TN à RP</b>				<b>- 17 839 825</b>	<b>1 861 054 906</b>
RQ	Participation des travailleurs		-	30	-	-
RS	Impôts sur le résultat		-		- 1 589 673 396	- 875 179 839
<b>XI</b>	<b>RESULTAT NET (XG+XH+RQ+RS)</b>				<b>2 367 384 402</b>	<b>2 346 711 607</b>

(1) (+/-) : Solde débiteur "(-)", solde créditeur "(+)"

Projet d'affectation du resultat 2025	
bénéfice de l'exercice	2 367 384 402
Report à nouveau antérieur	4 189 265 023
Bénéfice distribuable	6 556 649 425
<b>Dividende brut par action (209 FCFA)</b>	<b>2 140 160 000</b>
Solde report à nouveau	4 416 489 425

Dénomination sociale de l'entité : **TRACTAFRIC MOTORS COTE D'IVOIRE**  
 Adresse : **01 BP 1272 ABIDJAN 01** Sigle usuel : **TMCI**  
 N° de compte contribuable (NCC) : **0100474J** Exercice clos le : **31/12/2025** Durée (en mois) : **12**  
 N° de télédéclarant (NTD): **1710052062427**

**TABLEAU DES FLUX DE TRESORERIE (TFT)**

REF	LIBELLES	NOTE	EXERCICE 2025	EXERCICE 2024
ZA	Trésorerie nette au 1er janvier (Trésorerie actif N-1 - Trésorerie passif N-1)	A	549 080 708	2 112 558 919
	<b>Flux de trésorerie provenant des activités opérationnelles</b>			
FA	Capacité d'Autofinancement Globale (CAFG)		3 482 092 391	2 153 632 517
FB	- Variation d'actif circulant HAO (1)		-	-
FC	- Variation des stocks		- 2 047 399 629	- 679 651 175
FD	- Variation des créances		- 1 904 540 307	3 185 724 276
FE	+ Variation du passif circulant (1)		- 1 384 724 529	- 4 817 931 281
	<b>Variation du BF lié aux activités opérationnelles</b>			
	<b>FB+FC+FD+FE :</b>		<b>-5 336 664 465</b>	<b>-2 311 858 180</b>
ZB	<b>Flux de trésorerie provenant des activités opérationnelles (Somme FA à FE)</b>	B	<b>- 1 854 572 074</b>	<b>- 158 225 663</b>
	<b>Flux de trésorerie provenant des activités d'investissements</b>			
FF	- Décaissements liés aux acquisitions d'immobilisations incorporelles		-	-
FG	- Décaissements liés aux acquisitions d'immobilisations corporelles		- 761 307 863	- 861 734 724
FH	- Décaissements liés aux acquisitions d'immobilisations financières		-	-
FI	+ Encaissements liés aux cessions d'immobilisations incorporelles et corporelles		458 483 115	2 141 915 782
FJ	+ Encaissements liés aux cessions d'immobilisations financières		22 247 500	56 866 608
ZC	<b>Flux de trésorerie provenant des activités d'investissement ∑ FF à FJ</b>	C	<b>- 280 577 248</b>	<b>1 337 047 666</b>
	<b>Flux de trésorerie provenant du financement par les capitaux propres</b>			
FK	+ Augmentations de capital par apports nouveaux		-	-
FL	+ Subventions d'investissement reçues		-	-
FM	- Prélèvements sur le capital		-	-
FN	- Dividendes versés		- 1 901 805 777	- 1 870 848 000
ZD	<b>Flux de trésorerie provenant des capitaux propres ∑ FK à FN</b>	D	<b>- 1 901 805 777</b>	<b>- 1 870 848 000</b>
	<b>Trésorerie provenant du financement par les capitaux étrangers</b>			
FO	+ Emprunts		-	-
FP	+ Autres dettes financières diverses		-	-
FQ	- Remboursements des emprunts et autres dettes financières		- 603 693 054	- 871 452 214
ZE	<b>Flux de trésorerie provenant des capitaux étrangers ∑ FO à FQ</b>	E	<b>- 603 693 054</b>	<b>- 871 452 214</b>
ZF	<b>Flux de trésorerie provenant des activités de financement (D+E)</b>	F	<b>- 2 505 498 831</b>	<b>- 2 742 300 214</b>
ZG	<b>VARIATION DE LA TRÉSORERIE NETTE DE LA PÉRIODE (B+C+F)</b>	G	<b>- 4 640 648 153</b>	<b>- 1 563 478 211</b>
ZH	Trésorerie nette au 31 Décembre (G+A)	H	- 4 091 567 445	549 080 708
	Contrôle : Trésorerie actif N - Trésorerie passif N			

[1] à l'exclusion des variations des créances et dettes liées aux activités d'investissement (variation des créances sur cession d'immobilisation et des dettes sur acquisition ou production d'immobilisation) et de financement (par exemple variation des créances sur subventions d'investissements reçues).

**SOCIETE D'ETUDES ET DE TRAVAUX POUR L'AFRIQUE DE L'OUEST  
« S.E.T.A.O. »**

Société Anonyme avec Conseil d'Administration au capital de 672.000.000 F CFA  
Siège social : Immeuble K Tower, sis à Abidjan -Marcory Zone 4C, Petit Bassam - rue  
chevalier de CLIEU  
R.C.C.M.–ABJ–1950–B–1219

**AVIS DE CONVOCATION**

Mesdames, Messieurs les Actionnaires sont convoqués en Assemblée Générale Ordinaire le :

**Jeudi 28 Mai 2026 à 10 h 00  
A l'hôtel TIAMA (salon EBENE) - Abidjan Plateau**

à l'effet de délibérer sur l'ordre du jour suivant :

- Lecture du Rapport de gestion du Conseil d'administration et du Rapport des Commissaires aux Comptes sur les comptes de l'exercice clos le 31 décembre 2025,
- Approbation de ces rapports et des comptes annuels au titre de l'exercice 2025 – Quitus aux Administrateurs,
- Lecture du Rapport Spécial des Commissaires aux Comptes sur les Conventions visées à l'article 438 de l'Acte Uniforme relatif au Droit des Sociétés Commerciales et du Groupement d'intérêt Economique et approbation desdites conventions,
- Approbation des états financiers établis selon les normes IFRS portant sur l'exercice clos le 31 décembre 2024,
- Affectation et répartition du résultat de l'exercice 2025,
- Ratification de la nomination des administrateurs,
- Pouvoirs et formalités.

Les actions doivent être déposées à la SGCSWA - 01 BP 1355 ABIDJAN 01.

Les actionnaires désirant voter par correspondance pourront retirer un formulaire de vote par correspondance au siège social.

Les votes par correspondance et procurations doivent être transmis au siège social le **21 mai 2026 à 12h00 au plus tard. Les procurations devront avoir été légalisées.**

**SOCIETE D'ETUDES ET DE TRAVAUX POUR L'AFRIQUE DE L'OUEST  
« SETAO »**

Société Anonyme avec Conseil d'Administration au capital de 672.000.000 F CFA  
Siège social : Immeuble K Tower, sis à Abidjan -Marcory Zone 4C, Petit Bassam - rue  
chevalier de Clieu

R.C.C.M.– CI – ABJ – 01 – 1962 – B14 – 01219

**ASSEMBLEE GENERALE ORDINAIRE  
DU 28 MAI 2026**

**Projet de résolutions**

**PREMIERE RESOLUTION**

L'Assemblée Générale, après avoir entendu la lecture du Rapport de Gestion du Conseil d'Administration et du Rapport Général des Commissaires aux Comptes, approuve dans toutes leurs parties lesdits Rapports, ainsi que des comptes annuels de l'exercice clos le 31 décembre 2025 comportant le bilan et le compte de résultat, tels qu'ils ont été présentés.

L'Assemblée Générale donne quitus de leur gestion au Directeur Général et à l'ensemble des administrateurs pour l'exercice écoulé.

**DEUXIEME RESOLUTION**

L'Assemblée Générale, après avoir entendu la lecture du Rapport Spécial des Commissaires aux Comptes relatif aux opérations visées par l'article 438 de l'Acte Uniforme relatif au Droit des Sociétés Commerciales et du Groupement d'Intérêt Economique, en approuve les termes.

**TROISIEME RESOLUTION**

L'Assemblée Générale après avoir entendu la lecture du Rapport du Commissaires aux comptes sur les états financiers établis selon les normes IFRS portant sur l'exercice clos le 31 décembre 2024, conformément aux articles 73-1 de l'Acte Uniforme OHADA relatif au droit comptable et l'article 140 de l'Acte Uniforme relatif au Droit des Sociétés Commerciales et du Groupement d'Intérêt Economique, en approuve les termes.

**QUATRIEME RESOLUTION**

L'Assemblée Générale, constatant que les comptes de l'exercice clos le 31 décembre 2025 se soldent par une perte nette de 96 559 607 F CFA, compte tenu de la perte nette de l'exercice de 348 195 426 F CFA et du report à nouveau antérieur de -1 404 019 543 F CFA, décide d'affecter cette perte au report à nouveau qui sera ainsi porté à un montant de - 1 500 579 150 F CFA.

#### **CINQUIEME RESOLUTION**

L'Assemblée Générale, ratifie la nomination en qualité d'Administrateurs, faites par les Conseils d'Administration du 27 octobre 2025 et du 20 janvier 2026, de Gautier BOUSSAROQUE, en lieu de Yoan FOURMANOIR et Philippe JOUY, en place de Pierre Eric SAINT ANDRE pour la durée restant à courir de leurs mandats.

#### **SIXIEME RESOLUTION**

L'Assemblée Générale donne tous pouvoirs au porteur d'une copie ou d'un extrait du présent procès-verbal pour accomplir toutes formalités où besoin sera.

0

BILAN AU 31 DECEMBRE 2025 (en francs CFA)		
ACTIF	2025	2024
Immobilisations incorporelles	215 659 932	275 591 117
Immobilisations corporelles	5 731 398 989	6 107 579 592
Immobilisations financières	85 745 627	79 705 627
<b>TOTAL ACTIF IMMOBILISE</b>	<b>6 032 804 548</b>	<b>6 462 876 336</b>
Actif circulant HAO	-	-
Stocks et encours	28 949 175 532	27 767 416 437
Créances et emplois assimilés	12 311 824 082	14 092 869 078
<b>TOTAL ACTIF CIRCULANT</b>	<b>41 260 999 614</b>	<b>41 860 285 515</b>
Titres de placement	-	-
Valeurs à encaisser	488 423 768	377 425 372
Banques, chèques postaux, caisse et assimilés	1 358 507 439	1 443 002 441
<b>TOTAL TRESORERIE ACTIF</b>	<b>1 846 931 207</b>	<b>1 820 427 813</b>
Ecart de conversion -Actif	45 504	32 456 217
<b>TOTAL GENERAL</b>	<b>49 140 780 873</b>	<b>50 176 045 881</b>
<b>PASSIF</b>	<b>2025</b>	<b>2024</b>
Capital	1 656 000 000	1 656 000 000
Primes et réserves	16 091 635 829	16 084 322 389
<b>Résultat net de l'exercice (bénéfice + ou perte -)</b>	<b>22 318 122</b>	<b>7 313 440</b>
Autres capitaux propres	-	-
<b>TOTAL CAPITAUX PROPRES ET RESSOURCES ASSIMILEES</b>	<b>17 769 953 951</b>	<b>17 747 635 829</b>
Emprunts et dettes financières diverses	208 527 219	896 547 706
Provisions pour risques et charges	733 910 253	735 760 269
<b>TOTAL DETTES FINANCIERES ET RESSOURCES ASSIMILEES</b>	<b>942 437 472</b>	<b>1 632 307 975</b>
<b>TOTAL RESSOURCES STABLES</b>	<b>18 712 391 423</b>	<b>19 379 943 804</b>
Dettes circulantes HAO	-	-
Clients, avances reçues	765 656 781	1 058 414 541
Fournisseurs d'exploitation	9 906 938 852	11 898 251 015
Dettes fiscales et sociales	1 088 276 528	1 219 421 485
Autres dettes	127 081 016	111 994 004
<b>TOTAL PASSIF CIRCULANT</b>	<b>11 887 953 177</b>	<b>14 288 081 045</b>
Banques, crédits d'escompte	-	-
Banques, établissements financiers et crédits de trésorerie	18 535 854 210	16 508 009 202
<b>TOTAL TRESORERIE PASSIF</b>	<b>18 535 854 210</b>	<b>16 508 009 202</b>
Ecat de conversion-Passif	4 582 063	11 830
<b>TOTAL GENERAL</b>	<b>49 140 780 873</b>	<b>50 176 045 881</b>

COMPTE DE RESULTAT AU 31 DECEMBRE 2025 (en francs CFA)		
	2025	2024
<b>CHIFFRE D'AFFAIRES</b>	<b>42 454 158 321</b>	<b>45 312 422 329</b>
+Production immobilisée	78 001 981	81 837 965
+Autres produits	1 240 601 378	1 349 679 048
+Transferts de charges d'exploitation	410 394 354	440 386 733
-Achats de marchandises	30 721 753 077	33 502 480 633
-Autres charges externes	7 444 685 722	7 573 198 381
<b>VALEUR AJOUTEE</b>	<b>6 016 717 235</b>	<b>6 108 647 061</b>
-Charges de personnel	4 007 434 799	3 942 228 034
<b>EXCEDENT BRUT D'EXPLOITATION</b>	<b>2 009 282 436</b>	<b>2 166 419 027</b>
+Reprises d'amortissements, provisions et dépréciations	1 085 962 102	64 633 242
-Dotations aux amortissements, aux provisions et dépréciations	2 046 499 558	1 037 794 720
<b>RESULTAT D'EXPLOITATION</b>	<b>1 048 744 980</b>	<b>1 193 257 549</b>
+Revenus financiers et assimilés	20 258 930	7 813 843
+Reprises de provisions et dépréciations financières	-	-
-Frais financiers et charges assimilées	1 030 787 483	1 284 745 687
-Dotations aux provisions et aux dépréciations financières	-	-
<b>RESULTAT FINANCIER</b>	<b>(1 010 528 553)</b>	<b>(1 276 931 844)</b>
<b>RESULTAT DES ACTIVITES ORDINAIRES</b>	<b>38 216 427</b>	<b>(83 674 295)</b>
+Produits des cessions d'immobilisations	5 101 695	7 248 652
+Autres produits HAO	-	2 974 139
-Valeurs comptables des cessions d'immobilisations	-	1 702 086
-Autres charges HAO	-	-
<b>RESULTAT HORS ACTIVITES ORDINAIRES</b>	<b>5 101 695</b>	<b>8 520 705</b>
-Participation des travailleurs	-	-
-Impôts sur le résultat	21 000 000	(82 467 030)
<b>RESULTAT NET</b>	<b>22 318 122</b>	<b>7 313 440</b>

TABLEAU FINANCIER DES RESSOURCES ET EMPLOIS AU 31 DECEMBRE 2025 (en francs CFA)		
	2025	2024
<b>Trésorerie au 1<sup>er</sup> Janvier</b>	<b>(14 687 581 389)</b>	<b>(16 735 102 554)</b>
Trésorerie actif (N-1) -Trésorerie passif (N-1)	-	-
<b>Flux de trésorerie provenant des activités opérationnelles</b>	<b>-</b>	<b>-</b>
+Capacité d'Autofinancement Global (CAFG)	977 753 883	971 954 213
- Actif circulant HAO	-	-
- Variation des stocks	(1 181 759 095)	3 363 709 128
- Variation des créances	1 813 455 709	(626 956 946)
+ Variation du passif circulant	(2 395 557 635)	(1 511 091 040)
<b>Variation du BF lié aux activités opérationnelle</b>	<b>(786 107 138)</b>	<b>2 197 615 355</b>
<b>Flux de trésorerie provenant des activités opérationnelles</b>	<b>(786 107 138)</b>	<b>2 197 615 355</b>
<b>Flux de trésorerie provenant des activités d'investissements</b>	<b>-</b>	<b>1 924 449</b>
- Décaissements liés aux acquisitions d'immobilisations incorporelles	-	1 924 449
- Décaissements liés aux acquisitions d'immobilisations corporelles	452 367 009	410 307 569
- Décaissements liés aux acquisitions d'immobilisations financières	6 940 000	-
+ Encaissements liés aux cessions d'immobilisations incorporelles et corporelles	5 101 695	7 248 652
+ Encaissements liés aux cessions d'immobilisations financières	900 000	7 350 000
<b>Flux de trésorerie provenant des activités d'investissements</b>	<b>(453 305 314)</b>	<b>(397 633 366)</b>
<b>Flux de trésorerie provenant du financement par les capitaux propres</b>	<b>-</b>	<b>-</b>
+ Augmentations de capital par apports nouveaux	-	-
+ Subventions d'investissement reçues	-	-
- Prélèvements sur le capital	-	-
- Dividendes versés	-	-
<b>Flux de trésorerie provenant du financement par les capitaux propres</b>	<b>-</b>	<b>-</b>
<b>Flux de trésorerie provenant du financement par les capitaux étrangers</b>	<b>-</b>	<b>-</b>
+ Emprunts	1 500 000 000	1 500 000 000
+ Autres dettes financières	-	-
- Remboursements des emprunts et autres dettes financières	2 261 929 162	1 252 460 824
<b>Flux de trésorerie provenant du financement par les capitaux étrangers</b>	<b>(761 929 162)</b>	<b>247 539 176</b>
<b>Flux de trésorerie provenant des activités de financement</b>	<b>(761 929 162)</b>	<b>247 539 176</b>
<b>VARIATION DE LA TRESORERIE NETTE DE LA PERIODE</b>	<b>(2 001 341 614)</b>	<b>2 047 521 165</b>
<b>Trésorerie nette au 31 décembre</b>	<b>(16 688 923 003)</b>	<b>(14 687 581 389)</b>
Contrôle Trésorerie actif N - Trésorerie passif N - 1	-	-

**PROJET D'AFFECTATION DE RESULTAT**  
de l'exercice clos au 31 décembre 2025  
(en francs CFA)

Des projets de comptes de l'exercice clos au 31 décembre 2025 vérifiés par les Commissaires aux Comptes, il ressort :

<b>Bénéfice net Exercice 2025 :</b>	<b>22 318 122</b>	<b>FCFA</b>
<b>Report à nouveau antérieur :</b>	<b>13 293 130 538</b>	
<b>Bénéfice distribuable:</b>	<b>13 315 448 660</b>	
<b>Total dividendes brut à distribuer</b>	<b>0</b>	
<b>Solde au Report à Nouveau</b>	<b>13 315 448 660</b>	

Ces états seront soumis à l'approbation de l'Assemblée Générale Ordinaire du Lundi 15 Juin 2026.



## BERNABE COTE D'IVOIRE

Société Anonyme avec Conseil d'Administration  
Au Capital de 1.656.000.000 Francs CFA  
Siège Social : 99 et 175, Boulevard de Marseille  
Abidjan – Zone 3  
01 BP 1867 ABIDJAN 01  
RCCM CI-ABJ-1962-B-758

### RAPPORT D'ACTIVITES DU 1<sup>er</sup> TRIMESTRE 2026

#### I. Tableau d'activité et de résultats

Indicateurs en F CFA	1er Trimestre 2026 (1)	1er Trimestre 2025 (2)	Exercice 2025	Variation	
				En valeur (3)=(1)-(2)	En pourcentage (%) (4)=(((1)-(2))/(2))*100
CHIFFRE D'AFFAIRES	11 194 068 817	11 207 239 658	42 454 158 321	- 13 170 841	0%
RESULTAT DES ACTIVITES ORDINAIRES	- 65 566 392	21 529 966	38 216 427	- 87 096 358	-405%
RESULTAT NET	- 65 566 392	16 147 480	22 318 122	- 81 713 872	-506%

"Les informations présentées dans ce tableau d'activités ont été établies conformément aux règles et principes comptables du SYSCOHADA"

#### II. Commentaires de la Direction

##### Sur l'activité

Le chiffre d'affaires du premier trimestre 2026 est en recul de 13 MCFA par rapport à la même période de l'exercice précédent. Cette baisse s'explique principalement par la non-reconduction d'affaires exceptionnelles enregistrées en 2025, lesquelles avaient significativement soutenu le niveau d'activité sur la période comparable.

##### Sur le résultat net

Malgré la bonne maîtrise des charges d'exploitation et financières, le résultat net recule de 81 MCFA, impacté par l'intégration de la division Équipement au 01/01/2026, dont l'activité est encore en phase de montée en puissance au premier trimestre 2026.

#### III. Perspectives

##### Sur l'activité

La croissance de l'activité devrait être soutenue par la montée en puissance progressive des départements Équipement et Power, ainsi que par le développement de l'activité Matériaux, appuyé par la mise en service du nouveau showroom Technibat KM4

##### Sur le résultat net

Les perspectives de développement commercial, associées à la maîtrise des charges d'exploitation et aux transformations organisationnelles engagées par la Direction, devraient soutenir un retour progressif à un résultat net positif à brève échéance.

**La Direction**



## RAPPORT D'ACTIVITÉ AU 1<sup>er</sup> TRIMESTRE 2026

### I. TABLEAU D'ACTIVITÉ ET DE RÉSULTATS

BILAN	31/03/2025	31/03/2026	Variation Mars 2026 vs Mars 2025	
			Valeur	%
Données Financières en Millions de FCFA				
Crédits nets à la clientèle	547 784	523 300	-24 484	-4,47%
Dépôts de la clientèle	870 535	996 392	125 857	14,46%
COMPTE DE RESULTAT	31/03/2025	31/03/2026	Variation Mars 2026 vs Mars 2025	
			Valeur	%
Données Financières en Millions de FCFA				
Produit Net Bancaire	18 130	21 214	3 084	17,01%
Résultat Courant Avant Impôt	9 266	11 223	1 957	21,12%
Résultat Net	8 011	10 387	2 376	29,66%

### II. COMMENTAIRES

Au terme du premier trimestre 2026, la Banque Internationale pour le Commerce et l'Industrie de la Côte d'Ivoire (BICICI) poursuit sa dynamique de croissance et affiche de bonnes performances financières. Les indicateurs d'activité et de rentabilité restent très bien orientés.

Ainsi, au terme des trois premiers mois de l'exercice 2026, les ressources de la clientèle augmentent de 14,5%, comparé au 1<sup>er</sup> trimestre 2025, tandis que les encours de crédits à la clientèle baissent de 4,5% du fait d'opérations de remboursements anticipés.

Le Produit Net Bancaire (PNB), s'établit à 21 214 MFCFA, en hausse de 17,0% comparativement à celui du 1<sup>er</sup> trimestre 2025. Cette performance est portée aussi bien par une bonne évolution de la marge d'intermédiation que par la bonne tenue des commissions nettes.

Le Résultat Courant Avant Impôt sur le 1<sup>er</sup> trimestre 2026 connaît une hausse de 21,1% en s'affichant à 11 223 MFCFA.

En conséquence, le Résultat Net ressort bénéficiaire de 10 387 MFCFA au 1<sup>er</sup> trimestre 2026, en hausse de 29,7% par rapport au 1<sup>er</sup> trimestre 2025.

La Banque Internationale pour le Commerce et l'Industrie de la Côte d'Ivoire entend poursuivre sa dynamique commerciale actuelle, associée à la bonne maîtrise des risques et des frais de gestion au cours des prochains trimestres.

La Direction Générale

## RAPPORT D'ACTIVITE DU PREMIER TRIMESTRE 2026

(Banques et établissements financiers)

### I- Tableau d'activité et de résultats

Indicateurs en MFCFA	mars-26	mars-25	déc-25	VARIATION	
				En valeur	En pourcentage(%)
	(1)	(2)		(3)	(4)
				(3)= (1)-(2)	(4)= [((1)-(2))/(2)]*100
Produit Net bancaire	12 694	14 223	57 820	-1 529	-10,75%
Résultat avant impôt	4 951	5 959	22 076	-1 007	-16,91%
Résultat net	4 520	5 195	19 252	-675	-12,99%

### II- Commentaires

La BANK OF AFRICA BURKINA FASO clôture le premier trimestre de l'année 2026 avec des réalisations qui se caractérisent par :

- Une progression des dépôts clientèle de 6,3% à 933 233 millions de FCFA contre 877 822 millions de FCFA au 31 décembre 2025 ;
- Un léger repli des crédits clientèle (-1,2%) à 468 561 millions de FCFA en fin Mars 2026 ;
- Une contraction du Produit Net Bancaire de 10,7% sur une année glissante à 12 694 millions de FCFA au 31 mars 2026 ;
- Un résultat net qui ressort à 4 520 millions de FCFA après prise en compte du coût du risque et des charges fiscales.

Fait à Ouagadougou, le 29/04/2026.

## RAPPORT D'ACTIVITÉ AU 31 MARS 2026

(BANK OF AFRICA-NIGER)

### I- Tableau d'activité et de résultats (Millions FCFA)

Indicateurs en F CFA	31/03/2026	31/03/2025	31/12/2025	Variation	
				En valeur	(%)
Produit Net bancaire	5 170,0	4 790,9	21 125,2	379,1	7,9%
Frais généraux	-2 908,0	-3 200,2	-13 988,2	292,2	-9,1%
Résultat brut d'exploitation	2 262,0	1 590,7	7 137,0	671,3	42,2%
Coût du risque	-673,1	-329,5	-6 015,6	-343,6	104,3%
Résultat avant impôts	1 588,9	1 261,2	1 183,2	327,7	26,0%
Résultat net	1 467,3	1 138,0	409,3	329,3	28,9%

### II. Commentaires

Après une année 2025 difficile, BOA-NIGER s'inscrit pour l'année 2026, dans une dynamique articulée autour de trois priorités :

- Le renforcement de la qualité du portefeuille.
- L'amélioration de l'efficacité opérationnelle.
- La poursuite des axes structurants du Plan Stratégique de Développement 2025-2027, notamment la transformation bilancielle en faveur des PME, l'accélération de la digitalisation et le développement du Trade Finance.

Au premier trimestre 2026, l'activité de BOA-NIGER est caractérisée par un redressement de ses principaux indicateurs qui ont évolué comme suit un :

- progression de 8% du PNB, porté par l'amélioration du rendement des crédits et la baisse du coût des ressources ;
- maîtrise des frais généraux (-9%), avec une amélioration du coefficient d'exploitation qui ressort à 56,2% contre 66,8% en mars 2025 ;
- hausse du Résultat Brut d'Exploitation (+42%) en rapport avec les deux évolutions évoquées précédemment ;
- effort d'assainissement du portefeuille induisant une hausse du coût du risque dans un environnement contraignant ;
- résultat avant impôts qui se redresse (+26%) et un Résultat Net qui progresse de 29% pour atteindre 1 467 millions de FCFA contre 1 138 millions de FCFA un an auparavant.

Les résultats du premier trimestre 2026 confirment donc une tendance globalement favorable, avec un PNB en hausse de 8%, porté par l'amélioration du rendement des crédits. Cette performance, couplée à une bonne maîtrise des charges d'exploitation (-9%), laisse entrevoir une évolution positive sur l'ensemble de l'exercice.

Fait à Niamey le 23/04/2026

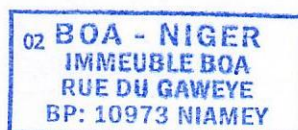

Siège Social BANK OF AFRICA - NIGER - Rue du Gawaye, Immeuble BOA-NIGER - BP : 10973 - Niamey - Niger

Tél.: (227) 20 73 36 20 / 21 - Fax: (227) 20 73 38 18 - E-mail : information@boaniger.com - Swift : AFRINENIXXX - Code Banque : Ne038

\*A publier un mois après la fin de chaque trimestre

## RAPPORT D'ACTIVITÉS TRIMESTRIEL AU 31 MARS 2026 DE CORIS BANK INTERNATIONAL SA

### I. TABLEAU D'ACTIVITÉS DU PREMIER TRIMESTRE DE L'EXERCICE 2026

Données (en Millions de FCFA)	Mars 2026	Mars 2025	Variation Mars 2026/ Mars 2025	
			%	Valeur
<b>Compte de résultat</b>				
Produit Net Bancaire	36 829	28 671	+28,5%	8 158
Résultat Avant Impôt	23 586	19 073	+23,7%	4 513
Résultat Net	21 535	17 626	+22,2%	3 909
<b>Bilan</b>				
Crédits à la clientèle	1 307 236	1 259 133	+3,8%	48 103
Dépôts de la clientèle	2 365 065	1 714 709	+37,9%	650 356

Source : Direction Générale

### II. COMMENTAIRES DE LA DIRECTION GÉNÉRALE

Au terme du premier trimestre 2026, Coris Bank International SA (CBI SA) confirme la solidité de sa dynamique de croissance, dans un environnement encore marqué par les incertitudes.

Les dépôts clientèle atteignent **2 365,1 milliards FCFA**, en progression de **37,9 %** sur un an, tandis que les crédits à la clientèle ressortent à **1 307,2 milliards FCFA**, en hausse de **3,8%** en glissement annuel, traduisant la confiance du marché et la poursuite du financement de l'économie.

Le Produit Net Bancaire s'établit à **36,8 milliards FCFA**, en croissance de **28,5%** en glissement annuel, portée par la performance commerciale et l'accroissement des activités.

Le Résultat Net ressort à **21,5 milliards FCFA**, en progression de **22,2%** comparativement au premier trimestre 2025, confirmant la capacité de Coris Bank International SA à conjuguer croissance soutenue, rentabilité durable et discipline de gestion.

### III. AUTRES INFORMATIONS

Au cours du premier trimestre 2026, Coris Bank International SA a officiellement inauguré son nouveau siège social au Burkina Faso, marquant une étape majeure dans son engagement pour la proximité et l'excellence au service de sa clientèle.

Ouagadougou, le 29 avril 2026

La Direction Générale



**NESTLE COTE D'IVOIRE S. A.**

Société Anonyme avec conseil d'administration au Capital de 5.517.600.000 FCFA

Siège social : ABIDJAN - Côte d'Ivoire - Yopougon, Zone Industrielle, Rue R4

01 B.P. 1840 ABIDJAN 01

**ETATS FINANCIERS DE SYNTHESE AU 31.12.2025**

**BILAN**

ACTIF	2025	2024	PASSIF	2025	2024
Immobilisations incorporelles			Capital	5,517,600,000	5,517,600,000
Immobilisations corporelles	91,945,013,741	79,238,890,419	Prime de fusion	1,043,156,491	1,043,156,491
Immobilisations financières	2,045,115,803	2,482,755,562	Ecart de réévaluation	3,434,584,742	3,434,584,742
Stocks	38,482,179,882	39,294,476,490	Réserves indisponibles	1,103,520,000	1,103,520,000
Créances et emplois assimilés	48,140,912,196	54,003,754,542	Réserves libres		
Trésorerie Actif	9,296,074,779	2,622,927,576	Report à nouveau	62,346,453	10,107,366
Ecart de conversion Actif	49,431,591	209,249,250	Résultat net de l'exercice	18,426,899,479	18,149,967,087
			Emprunt	32,097,468,628	32,091,271,067
			Autres dettes financières	8,098,245,354	6,619,661,320
			Passif circulant	63,982,222,384	62,640,985,190
			Trésorerie Passif	56,127,163,151	46,970,409,239
			Ecart de conversion Passif	65,521,310	270,791,337
<b>TOTAL</b>	<b>189,958,727,992</b>	<b>177,852,053,839</b>	<b>TOTAL</b>	<b>189,958,727,992</b>	<b>177,852,053,839</b>

**COMPTE DE RESULTAT**

PRODUITS	2025	2024	CHARGES	2025	2024
Ventes de marchandises	25,662,329,045	24,677,936,784	Achats de marchandises et variation de stocks	- 11,594,708,086	- 14,012,455,321
Ventes de produits fabriqués	205,790,187,498	193,571,521,919	Achats de matières et variation de stocks	- 73,919,194,322	- 57,909,652,552
Travaux, Services vendus			Autres achats et variation de stocks	- 28,938,539,464	- 29,049,885,199
Produits accessoires	1,808,646,198	1,863,808,462	Transports	- 1,889,024,075	- 367,732,553
<i>Sous total Chiffre d'affaires</i>	<b>233,261,162,741</b>	<b>220,113,267,165</b>	Services extérieurs	- 3,741,483,811	- 4,335,118,591
Production stockée	2,871,560,830	757,423,417	Impôts et taxes	- 40,452,272,087	- 36,030,565,782
Subventions d'exploitation	96,328,809	20,184,237	Autres charges	- 4,015,148,387	- 7,531,373,423
Autres produits	4,337,704,080	4,822,205,168		- 10,174,091,094	- 4,304,200,941
<i>Sous total Autres Produits</i>	<b>7,305,593,719</b>	<b>4,084,965,988</b>	<b>TOTAL</b>	<b>- 171,505,952,400</b>	<b>- 157,248,903,453</b>
<b>TOTAL</b>	<b>240,566,756,460</b>	<b>224,198,233,153</b>			
Valeur ajoutée				69,060,804,060	66,949,329,700
Charges de personnel				- 22,889,555,601	- 23,405,908,633
<b>Excédent Brut d'Exploitation</b>				<b>46,171,248,459</b>	<b>43,543,421,067</b>
Reprises de provisions				2,101,304,417	354,358,026
Transfert de charges					
Dotations aux Amortissements et provisions				- 10,585,234,732	- 8,620,933,444
<b>RESULTAT D'EXPLOITATION</b>				<b>37,687,318,144</b>	<b>35,276,845,649</b>
Frais Financiers	-7,957,177,438	-6,326,575,211	Revenus Financiers		18,458,492
Pertes de change			Gains de change		
Dotations aux amort. & Provisions					
<b>RESULTAT DES ACTIVITES ORDINAIRES</b>				<b>29,730,140,706</b>	<b>28,968,728,930</b>
Moins-values de cession		-48,383,175	Plus-values de cession	25,836,359	
Charges HAO			Produits H.A.O		
Impôts sur le Résultat	-11,329,077,586	-10,770,378,668			
<b>BENEFICE NET</b>				<b>18,426,899,479</b>	<b>18,149,967,087</b>

Ces comptes ont été vérifiés par les Commissaires aux comptes et seront soumis à l'approbation de l'Assemblée Générale du 11 Juin 2026

**AFFECTATION DU RESULTAT 2025**

Le Conseil d'Administration propose d'affecter comme suit les résultats de l'exercice clos le 31 Décembre 2025:

	2025	2024
BENEFICE DE L'EXERCICE	18,426,899,479	18,149,967,087
REPORT A NOUVEAU	62,346,453	10,107,366
RESERVE LIBRE		
<b>TOTAL</b>	<b>18,489,245,932</b>	<b>18,160,074,453</b>
DIVIDENDES BRUT	9,269,568,000	18,097,728,000
REPORT A NOUVEAU	<b>9,219,677,932</b>	<b>62,346,453</b>

DIRECTEUR FINANCIER  
Zouzouko Kanon Sebastien

DIRECTEUR GENERAL  
Mohamad Itani



**NESTLÉ CÔTE D'IVOIRE S.A.**  
**Société Anonyme avec Conseil d'Administration au capital de 5 517 600 000 FCFA**  
**Siège : Abidjan Côte d'Ivoire – Yopougon Zone Industrielle Rue 4**  
**01 B.P. 1840 Abidjan 01**  
**RCCM: CI-ABJ-1959-B-4093**

## Rapport Financier du premier trimestre Nestlé CI 31.03.2026

### Mot du Directeur Général de Nestlé Côte d'Ivoire :

« Nestlé Côte d'Ivoire clôture le premier trimestre 2026 avec une évolution positive de ses activités, marquée par une progression du chiffre d'affaires et des résultats.

Les performances enregistrées reflètent la poursuite des actions engagées en matière d'exécution commerciale et de discipline opérationnelle, dans un environnement économique exigeant.

L'entreprise demeure concentrée sur la création de valeur durable et le renforcement progressif de sa position sur le marché. »

### Vue d'ensemble de la performance financière :

RUBRIQUES	ACTIVITÉS NESTLÉ-CI 31.03.2026 KXOF	ACTIVITÉS NESTLÉ-CI 31.03.2025 KXOF	EXERCICE 2025 KXOF	VARIATION N / N-1	
				%	Valeur KXOF
Chiffre d'Affaires	70.821.658	54.079.130	233.261.163	+31%	16.742.528
Résultat des Activités Ordinaires	10.874.637	9.487.853	29.730.141	+15%	1.386.784
Résultat Net	7.525.623	5.479.040	18.426.899	+37%	2.046.583

### Commentaires :

- Le chiffre d'affaires a enregistré une croissance de 31% par rapport au premier trimestre 2025, malgré un contexte économique exigeant.
- Le résultat des activités ordinaires progresse de 15%, porté par la hausse des volumes, l'efficacité des stratégies commerciales et la maîtrise des coûts.

## Faits majeurs à relever

Le premier trimestre 2026 s'est inscrit dans un environnement d'affaires stable, favorisant une bonne exécution de nos activités commerciales. Portée par une dynamique de marché solide et une agilité opérationnelle renforcée, l'entreprise a réalisé une croissance soutenue du chiffre d'affaires et de la rentabilité, tout en maîtrisant efficacement les pressions de coûts sur certaines matières premières et emballages clés. Cette performance confirme la robustesse de notre modèle économique et notre capacité à créer de la valeur de manière durable.

## Impact communautaire :

- Dans la continuité de sa stratégie de Création de Valeur Partagée et de son engagement en faveur de l'autonomisation des femmes, Nestlé Côte d'Ivoire poursuit son programme d'alphabétisation des commerçantes MAGGI sur les marchés, avec une nouvelle cohorte, en partenariat avec l'UNESCO. Cette initiative contribue au renforcement des compétences de base et à l'inclusion socio-économique des femmes actives dans les circuits de distribution locaux.
- En parallèle, Nestlé Côte d'Ivoire renforce son action en faveur de l'employabilité des jeunes à travers son Centre de Formation Nestlé (CFN). Vingt étudiants ont intégré le CFN pour suivre un programme de formation duale de plusieurs mois, combinant apprentissage théorique et expérience pratique, afin de faciliter leur insertion durable sur le marché de l'emploi.

## Perspectives :

Nestlé Côte d'Ivoire entend poursuivre la dynamique de son activité sur les prochains trimestres, avec une attention particulière portée à la performance opérationnelle et à la rentabilité.

Fait à Abidjan, le 29/04/2026

**Directeur Financier**  
Sébastien K. ZOUZOUKO



**Directeur Général**  
Mohamad ITANI

*Mohamad Itani*

Société Anonyme avec Conseil d'Administration  
 Au capital de 24 734 572 000 FCFA  
 Siège social : C-22 rue Goyavier, Avenue Jean Mermoz - Cocody  
 01 BP 1274 Abidjan 01  
 RCCM : CI-ABJ-01-1981-B14-52039  
 N° d'inscription sur la liste des banques : A 0042 Q

## I - TABLEAU D'ACTIVITÉS ET DE RÉSULTATS

(En millions FCFA)

Indicateurs de résultats	31/03/2026 (A)	31/03/2025 (B)	Variation (A-B)	
			En montant (C) = (A-B)	En % (D) = (C)/(B)
Produit Net Bancaire	28 615	22 402	6 213	28%
Résultat avant impôts	11 830	7 940	3 890	49%
<b>Résultat net</b>	<b>10 912</b>	<b>7 138</b>	<b>3 774</b>	<b>53%</b>

(En millions FCFA)

Indicateurs de bilan	31/03/2026 (A)	31/12/2025* (B) <small>Provisoire</small>	31/03/2025	Variation (A-B)	
				En montant (C) = (A-B)	En % (D) = (C)/(B)
Crédits nets à la clientèle	1 744 337	1 816 703	1 573 747	72 366	-4%
Dépôts de la clientèle	2 162 760	2 242 206	1 782 582	79 446	-4%
<b>Total bilan</b>	<b>3 013 098</b>	<b>3 069 902</b>	<b>2 562 434</b>	<b>56 804</b>	<b>-2%</b>

## II - COMMENTAIRES DE LA DIRECTION SUR L'ACTIVITÉ

Au terme du premier trimestre 2026, NSIA Banque CI réalise un **résultat net** de 10,9 milliards de FCFA, en progression de 53% par rapport à fin mars 2025.

Le **Produit Net Bancaire** en hausse de 28%, s'établit à 28,6 milliards FCFA au 31 mars 2026, contre 22,4 milliards de FCFA au 31 mars 2025.

Cette progression est principalement liée à la hausse des revenus générés par l'activité « titres ».

Le **résultat avant impôt**, en hausse de 49% comparativement à mars 2025 s'établit à 11,8 milliards FCFA. Cette évolution s'explique par l'effet combiné de l'accroissement des commissions et de la maîtrise du coût du risque.

Les **encours de crédits** et les **ressources clientèles** affichent respectivement 1 744 milliards FCFA et 2 163 milliards FCFA à fin mars 2026.

## III - PERSPECTIVES 2026

La dynamique actuelle des indicateurs devrait se poursuivre au cours de l'année 2026, portée par l'amélioration de l'expérience-client, le renforcement de la sécurité numérique, la digitalisation constante des services, l'intensification des efforts vers la durabilité et l'inclusion financière tout en assurant une gestion prudente des risques et des charges.

Fait à Abidjan, le 30 avril 2026

NB : (\*) Données au 31/12/2025 en cours de certification par les Commissaires aux comptes

# GROUPE ORANGE CI



## Résultats financiers consolidés - Mars 2026

Abidjan – Avril 2026



# Groupe Orange Côte d'Ivoire



Côte d'Ivoire

Burkina Faso

Libéria

Parc FMI (en milliers)

eCapex (Gxof)

T1\_2026

39 322

70,6

T1\_2025

36 146

64,3

## Résultats financiers consolidés – T1 2026

Indicateurs (En MXOF)	T1 2026	T1 2025	Variation N/N-1	
Chiffre d'affaires	325,6	283,6	14,8%	42,0
EBITDAaL	114,2	98,7	15,7%	15,5
Résultat net	48,3	38,6	25,2%	9,7

Montants en milliards de FCFA

### Chiffre d'affaires, données IFRS

Au 31 mars 2026, le chiffre d'affaires consolidé du Groupe Orange Côte d'Ivoire s'établit à 325,6 milliards FCFA, en progression de +14,8% par rapport au premier trimestre 2025. Cette performance reflète la dynamique commerciale soutenue sur l'ensemble du périmètre de nos trois pays.

Sur Orange Côte d'Ivoire, la croissance est portée par les activités mobile et fibre, bénéficiant de la poursuite des investissements dans l'extension du réseau mobile et le déploiement de la fibre. Ces initiatives ont contribué à l'amélioration de la qualité de service et à l'élargissement de la base clients.

Orange Burkina Faso enregistre une bonne évolution, portée notamment par la contribution d'Orange Money, de la data et de la voix, ainsi que par la mise en œuvre d'un plan d'accélération sur le déploiement de la fibre.

Orange Liberia affiche une performance solide, portée à la fois par les investissements réalisés pour renforcer la qualité du réseau technique et par le dynamisme du réseau de distribution. Ces initiatives ont eu un impact notable sur la croissance des usages data et ont accompagné le repositionnement du marché, en particulier sur les segments voix et Money.

### EBITDAaL, données IFRS

L'EBITDAaL progresse de +15,7 % pour atteindre 114,2 milliards FCFA, reflétant la solidité opérationnelle du trimestre. Cette performance s'explique principalement par l'augmentation du revenu et une gestion optimale des coûts, permettant de préserver la rentabilité malgré la hausse des charges commerciales et fiscales, en lien avec la hausse du chiffre d'affaires.

### Résultat Net, données IFRS

Le résultat net consolidé s'élève à 48,3 Milliards FCFA au premier trimestre 2026, en progression de +25,2% par rapport à la même période de l'exercice précédent. Cette progression résulte principalement de la hausse du chiffre d'affaires.

**ETATS FINANCIERS INDIVIDUELS SYSCOHADADA AU 31 DECEMBRE 2025**
**BILAN**

ACTIF	Exercice 2025	2024	PASSIF	Exercice 2025	2024
Immobilisations incorporelles	10 321 077	11 611 209	Capital	4 488 750 000	4 488 750 000
Immobilisations corporelles	857 843 988	886 570 967	Prime de fusion	11 432 135	11 432 135
Immobilisations financières	8 788 357 767	8 786 157 767	Ecart de réévaluation	1 536 369 462	1 536 369 462
Stocks et encours	3 446 019 642	14 718 463 314	Réserve légale	897 750 000	897 750 000
Créances et emplois assimilés	31 318 040 938	22 320 964 924	Réserves libres	0	0
Trésorerie Actif	30 763 290 013	48 201 585 515	Report à nouveau	2 244 529 943	716 836 364
Autre actif circulant	218 496	218 495	Résultat net de l'exercice	36 157 775 979	44 173 762 491
			Emprunt	0	0
			Autres dettes financières	1 400 000	7 950 000
			Provisions réglementées et risques et charges	721 187 107	472 116 968
			Passif circulant	29 124 897 295	42 620 604 771
			Trésorerie Passif	0	0
<b>Total Actif</b>	<b>75 184 091 921</b>	<b>94 925 572 191</b>	<b>Total Passif</b>	<b>75 184 091 921</b>	<b>94 925 572 191</b>

**COMPTE DE RESULTATS**

PRODUITS	Exercice 2025	2024	CHARGES	Exercice 2025	2024
Ventes de marchandises	268 020 013 096	213 794 216 965	Achats de marchandises et Variation de stocks	207 118 302 339	149 838 947 481
Ventes de produits fabriqués	0	0	Achats de matières premières et Variation de stocks	0	0
Travaux, Services rendus	54 000 000	54 000 000	Autres achats et Variation de stocks	308 629 910	257 185 393
Variation stock de marchandises	0	0	Transports	1 155 931 017	479 345 329
Production stockée (ou déstockage)	0	0	Services extérieurs	8 147 354 760	4 164 494 207
Produits accessoires	463 050 000	464 400 000	Impôts et taxes	2 918 231 792	674 410 942
Autres produits	184 975 658	2 032 887 733	Autres charges	-9 012 779	547 305 696
Transfert de charges	0	246 455 916			
<b>Total</b>	<b>268 722 038 754</b>	<b>216 591 960 614</b>	<b>TOTAL</b>	<b>219 639 437 039</b>	<b>155 961 689 048</b>
<b>Valeur ajoutée</b>				<b>49 082 601 715</b>	<b>60 630 271 566</b>
<b>Excédent Brut d'Exploitation</b>			Charges de Personnel	2 692 649 166	3 377 303 394
				<b>46 389 952 549</b>	<b>57 252 968 172</b>
<b>Résultat d'Exploitation</b>			Reprise de provisions	414 317 570	281 250 268
Revenus financiers	2 407 637 709	1 586 136 961	Dotation aux Amortissements et provisions	832 437 388	465 329 921
Gains de change	0	0		<b>45 971 832 731</b>	<b>57 068 888 519</b>
			Frais financiers	4 808 916	10 964 101
<b>Résultat Financier</b>			Pertes de change	0	0
<b>Résultat Activités Ordinaires</b>			Dotations aux provisions et aux dépréciations financière:	0	0
<b>Résultat Hors Activités Ordinaires</b>				<b>2 402 828 793</b>	<b>1 575 172 860</b>
				<b>48 374 661 524</b>	<b>58 644 061 379</b>
<b>Bénéfice net</b>				<b>2 313 679 965</b>	<b>-3 803 375</b>
			Impôts sur le résultat	14 530 565 510	14 466 495 513
				<b>36 157 775 979</b>	<b>44 173 762 491</b>

**TABLEAU DES FLUX DE TRESORERIE**

	Exercice 2025	2024
<b>Trésorerie nette au 1er janvier</b>	<b>48 201 585 515</b>	<b>7 179 064 203</b>
Capacité d'Autofinancement Globale (CAFG)	34 262 215 832	44 361 645 519
Variation du BF lié aux activités opérationnelles	-15 776 617 548	10 408 774 466
<b>Flux de trésorerie provenant des activités opérationnelles</b>	<b>18 485 598 284</b>	<b>54 770 419 985</b>
Décaissements liés aux acquisitions d'immobilisations	-178 383 286	-357 575 670
Encaissements liés aux cessions d'immobilisations	2 350 000 000	4 620 000
<b>Flux de trésorerie provenant des activités d'investissement</b>	<b>2 171 616 714</b>	<b>-352 955 670</b>
Flux de trésorerie provenant des capitaux propres	-38 088 960 500	-13 394 943 003
Flux de trésorerie provenant des capitaux étrangers	-6 550 000	0
<b>Flux de trésorerie provenant des activités de financement</b>	<b>-38 095 510 500</b>	<b>-13 394 943 003</b>
<b>Variation de la trésorerie nette de la période</b>	<b>-17 438 295 502</b>	<b>41 022 521 312</b>
<b>Trésorerie nette au 31 Décembre</b>	<b>30 763 290 013</b>	<b>48 201 585 515</b>

**PROJET D'AFFECTATION DU RESULTAT**

Bénéfice net de l'exercice F.CFA	36 157 775 979	44 173 762 491
Auquel s'ajoute le report à nouveau de l'exercice précédent	2 244 529 943	716 836 364
Total à la disposition des actionnaires F.CFA	38 402 305 922	44 890 598 855
Dividendes aux actionnaires F.CFA		38 088 960 500
Laissant un solde positif de F.CFA		6 801 638 355

**RAPPORT D'ACTIVITE DU 1<sup>er</sup> TRIMESTRE 2026**

**I- Tableau d'activité et de résultats**

Indicateurs en milliers FCFA	Trimestre 1 2026	Trimestre 1 2025	31/12/2025	Variation	
				En valeur	En pourcentage (%)
Volumes de ventes (en milliers de tige)	1 883,8	1 712,6	7 431,9	171,2	10%
Chiffre d'affaires	68 842 751	61 423 555	268 629 119	7 419 197	12%
Résultat d'exploitation	11 640 377	12 354 560	46 264 028	-714 183	-6%
<b>Résultat net</b>	<b>9 265 982</b>	<b>9 405 856</b>	<b>36 077 225</b>	<b>-139 873</b>	<b>-1%</b>

**II- Commentaires**

Comparés à la même période de l'année 2025, les **volumes de ventes** du premier trimestre 2026 enregistrent une **progression de 10 %**.

Cette performance reflète un redressement progressif de la dynamique du marché, après la forte contraction observée au T1 2025 liée à un changement réglementaire ayant impacté les prix.

En parallèle, le **chiffre d'affaires** progresse de **12 %**, pour atteindre 68,8 milliards de FCFA sur la période. Cette évolution corrobore la bonne orientation des ventes et l'efficacité des actions commerciales menées.

Le **résultat d'exploitation** est cependant en baisse de 6% entre les deux périodes soit une dégradation de 0,7 milliard de FCFA. Cette dégradation s'explique, d'une part, par l'augmentation des investissements destinés à soutenir l'activité commerciale et à renforcer le positionnement de nos marques afin de contribuer à la progression des volumes de vente.

D'autre part, la hausse des charges courantes, en lien avec l'augmentation du niveau de l'activité, a affecté négativement le résultat du trimestre.

En conséquence, le **résultat net** s'établit à 9,3 milliards de FCFA à fin mars 2026.

**Perspectives de clôture 2026 :**

La SITAB a pour objectif de consolider les performances enregistrées au premier trimestre et de prolonger cette dynamique sur l'ensemble de l'exercice, en veillant à renforcer la progression des ventes ainsi que l'amélioration de son résultat.

Fait à Abidjan le 21 avril 2026



**LA DIRECTION GENERALE**



**ETATS FINANCIERS DE SYNTHESE AU 31/12/ 2025**

<b>BILAN</b>			<b>COMPTE DE RESULTAT</b>		
(en millions de FCFA)	2025	2024	(en millions de FCFA)	2025	2024
<b>ACTIF</b>			<b>CHIFFRE D'AFFAIRES</b>	<b>206 740</b>	<b>229 061</b>
Immobilisations incorporelles	4 838	451	Production stockée (ou destockage)	(2 074)	437
Immobilisations corporelles	13 598	13 501	Production immobilisée		
Immobilisations financières	8 463	8 554	Achat de matières premières et fournitures	157 818	160 514
<b>ACTIF IMMOBILISE</b>	<b>26 898</b>	<b>22 506</b>	Variation de stocks	6 771	34 488
Stocks & Encours	19 219	27 856	Produits accessoires	(2 631)	(2 217)
Créances et Emplois Assimilés	109 743	106 574	<b>MARGE BRUTE</b>	<b>37 446</b>	<b>32 279</b>
Actifs circulants H.A.O.	0	0	Autres achats & variation de stocks	3 095	2 095
<b>ACTIF CIRCULANT</b>	<b>128 963</b>	<b>134 430</b>	Charges externes	14 410	14 852
Trésorerie - Actif	23 988	6 094	Produits accessoires	2 631	2 217
Ecart de conversion-Actif	153	83	Transfert de charges d'exploitation	0	0
<b>TOTAL ACTIF</b>	<b>180 003</b>	<b>163 113</b>	<b>VALEUR AJOUTEE</b>	<b>22 572</b>	<b>17 550</b>
<b>PASSIF</b>			Charges de personnel	4 092	4 520
Capital, Primes, Reserves et Report à nouveau	29 838	26 596	<b>EXCEDENT BRUT D'EXPLOITATION</b>	<b>18 480</b>	<b>13 030</b>
Résultat net de l'exercice	13 075	8 698	Reprises d'amortissements, provisions et dépréciations	651	570
<b>CAPITAUX PROPRES</b>	<b>42 913</b>	<b>35 294</b>	Dotations d'amortissements, provisions et dépréciations	1 303	1 564
Emprunts & Dettes Financières	9 204	6485	<b>RESULTAT D'EXPLOITATION</b>	<b>17 828</b>	<b>12 036</b>
Provisions financières pour risques & charges	605	3350	Revenus financiers et assimilés	3 835	3 150
<b>DETTES FINANCIERES ET RESSOURCES ASSIMILEES</b>	<b>9 809</b>	<b>9 835</b>	Reprises de provisions et dépréciations financières	0	0
Dettes circulantes et ressources assimilées H.A.O.	0	5	Transfert de charges financières	0	0
Clients, avances perçues	998	938	Frais financiers et charges assimilées	3 688	2 738
Fournisseurs d'exploitation	104 482	97360	Dotations aux provisions et aux dépréciations financières	0	0
Dettes fiscales, sociales et autres dettes	20 981	18572	<b>RESULTAT FINANCIER</b>	<b>147</b>	<b>412</b>
Provisions pour Risques à court terme	808	945	<b>RESULTAT DES ACTIVITES ORDINAIRES</b>	<b>17 975</b>	<b>12 448</b>
<b>PASSIF CIRCULANT</b>	<b>127 270</b>	<b>117 820</b>	<b>RESULTAT HORS ACTIVITES ORDINAIRES</b>	<b>9</b>	<b>0</b>
Trésorerie - Passif	0	24	Impôt sur le resultat	4 909	3 750
Ecart de Conversion-Passif	12	139	<b>RESULTAT NET</b>	<b>13 075</b>	<b>8 698</b>
<b>TOTAL PASSIF</b>	<b>180 003</b>	<b>163 113</b>			

<b>TABLEAU DE FLUX DE TRESORERIE</b>		
(en millions de FCFA)	2025	2024
<b>TRESORERIE NETTE AU 1<sup>er</sup> JANVIER (A)</b>	<b>6 070</b>	<b>(10 206)</b>
Capacité d'Autofinancement Global (CAFG)	13 486	8 999
Variation du BFR liée aux activités opérationnelles	12 634	13 592
<b>FLUX DE TRESORERIE PROVENANT DES ACTIVITES OPERATIONNELLES (B)</b>	<b>26 120</b>	<b>22 591</b>
Décaissements liés aux acquisitions d'immobilisations incorporelles, corporelles et financières	5 748	1 226
Encaissements liés aux acquisitions d'immobilisations incorporelles, corporelles et financières	270	168
<b>FLUX DE TRESORERIE PROVENANT DES ACTIVITES D'INVESTISSEMENTS (C)</b>	<b>(5 478)</b>	<b>(1 058)</b>
Augmentations de capital par apports et Subventions d'investissement reçues & Prélèvements sur le capital	0	0
Dividendes versés	5 457	9 354
<b>Flux de trésorerie provenant du financement par les capitaux propres (D1)</b>	<b>(5 457)</b>	<b>(9 354)</b>
Emprunts & Autres dettes financières	5 100	5 000
Remboursements des emprunts et autres dettes financières	2 367	904
<b>Flux de trésorerie provenant du financement par les capitaux étrangers (D2)</b>	<b>2 733</b>	<b>4 096</b>
<b>FLUX DE TRESORERIE PROVENANT DES ACTIVITES DE FINANCEMENT (D) = (D1 + D2)</b>	<b>(2 724)</b>	<b>(5 258)</b>
Variation de trésorerie nette de la période E = (B+C+D)	17 919	16 275
<b>TRESORERIE NETTE AU 31 DECEMBRE (F) = (A + E)</b>	<b>23 988</b>	<b>6 070</b>
<b>Contrôle :Trésorerie actif N-Trésorerie passif N</b>	<b>23 988</b>	<b>6 070</b>



**SOCIÉTÉ MULTINATIONALE DE BITUMES (S.M.B.)**  
**SOCIÉTÉ ANONYME AVEC CONSEIL D'ADMINISTRATION AU CAPITAL DE**  
**4.872.000.000 FCFA**  
**SIÈGE SOCIAL ABIDJAN-VRIDI Bd Petit-BASSAM**  
**12 B.P. 622 ABIDJAN 12 TEL : 27 21 23 70 70**  
**R.C.C.M. : CI-ABJ-1976-B-21.801**

## RAPPORT D'ACTIVITES AU 31 MARS 2026

### I- Tableau d'activités et de résultats

Indicateurs en FCFA	31 MARS 2025 (1)	31 MARS 2026 (2)	Variation	
			En valeur (3) = (2) - (1)	En pourcentage (%) (4) = $\frac{[(2)-(1)]}{(1)} \times 100$
Chiffre d'affaires	54 777 463 976	31 142 699 726	- 23 634 764 250	-43%
Résultat des activités ordinaires	3 995 833 572	1 982 622 916	- 2 013 210 656	-50%
Résultat Net	2 714 815 384	1 486 967 187	- 1 227 848 197	-45%

### II- Commentaires de la Direction :

Au premier trimestre 2026, le chiffre d'affaires s'élève à **31 143 millions de FCFA**, contre **54 777 millions de FCFA** enregistrés à la même période en 2025, soit un recul de **43 %**. Cette baisse s'explique essentiellement par la réalisation, en février et mars 2026, de l'arrêt quinquennal réglementaire au cours duquel on réalise l'entretien général des unités et équipements de raffinage de la société. Cet arrêt métallurgique a entraîné une baisse du traitement de pétrole brut et, en conséquence, de la production de distillats et de bitumes au premier trimestre 2026.

Les ventes totales de bitumes à fin mars 2026 s'établissent à **45,4 kilotonnes (KT)**, contre **69,8 KT** réalisées à fin mars 2025, soit une baisse de **35%** comparé aux réalisations 2025.

Ce retard provient du marché Export Mer où les ventes ont connu une baisse notable de **16,1 KT** sur le budget, soit **54 %** en raison de l'insuffisance de la production liée à l'arrêt métallurgique.

Par ailleurs, au cours du premier trimestre 2026, les marchés pétroliers ont été marqués par les conséquences et impacts du conflit en IRAN, en particulier la forte hausse des cours du pétrole brut et des produits pétroliers, et avec le blocage de la navigation dans le détroit d'Ormuz, couloir stratégique par lequel transite environ **20 %** du pétrole mondial. Cette situation a entraîné une hausse significative des cours des pétroles bruts ; le Brent Daté a atteint et dépassé le seuil de **127 USD** le baril au mois de mars 2026.

Dans ce contexte opérationnel et économique difficile, le résultat des activités ordinaires ressort à **1 983 millions de FCFA**, soit un recul de **50 %** par rapport au premier trimestre de l'exercice précédent. Le résultat net s'établit, quant à lui, à **1 487 millions de FCFA**, contre **2 715 millions de FCFA** réalisés au premier trimestre 2025.

### III- Perspectives

En 2026, la Côte d'Ivoire poursuit et intensifie la modernisation de son réseau routier, en mettant l'accent sur le renforcement des infrastructures existantes ainsi que sur l'implantation de nouveaux postes de péage le long d'axes stratégiques. L'expérience de la SMB dans le bitume lui servira de levier pour combler le retard de croissance sur le marché Export Mer.

Fait à Abidjan, le 29 avril 2026.



## RAPPORT D'ACTIVITE DU PREMIER TRIMESTRE 2026

### I- Tableau d'activité et de résultats

Indicateurs en F CFA	1° Trimestre 2026 (1)	1° Trimestre 2025 (2)	Variation Trimestrielle	
			En valeur (3) = (1)-(2)	En pourcentage (4) = [(3)/(2)]*100
Volume distribué (Hectolitre)	1 839 463	1 678 060	161 403	9,6%
Chiffre d'affaires net	93 463 648 082	86 842 900 476	6 620 747 606	7,6%
Résultat des activités ordinaires	21 500 679 262	20 650 005 409	850 673 853	4,1%
Résultat net	16 259 384 151	15 522 058 407	737 325 744	4,8%

### II- Commentaires de la Direction de la société

Le chiffre d'affaires à fin mars 2026 enregistre une croissance de +7,6 % par rapport à la même période de l'exercice précédent, portée notamment par une progression des volumes distribués de +9,6 %.

Le résultat des Activités Ordinaires (AO) affiche une hausse de +4,1 %, passant de 20,6 milliards FCFA à 21,5 milliards FCFA.

Le résultat net suit la même dynamique, avec une progression de +4,8 %, pour s'établir à 16,26 milliards FCFA contre 15,52 milliards FCFA un an plus tôt. Cette évolution reflète l'effet combiné des différents facteurs opérationnels évoqués ci-dessus.

Dans l'ensemble, ces performances renforcent la position de SOLIBRA en tant que leader sur le marché ivoirien.

### III - Autres informations

Ce rapport d'activité n'a pas fait l'objet d'une attestation de la part de nos Commissaires aux Comptes.

Directeur Général

Marc POZMENTIER



## SOCIETE DE LIMONADERIES ET BOISSONS RAFFRAICHISSANTES D'AFRIQUE

Société Anonyme avec Conseil d'Administration au Capital de 4 115 210 000 de F CFA

Siège Social : 35 rue des Brasseurs - Treichville - 01 BP 1304 Abidjan 01 - Côte d'Ivoire

N° RCCM : CI-ABJ-01-1962-B14-01168 - CC N° 0101168 L - Régime réel normal - Centre des Impôts : DGE

Tél +225 27 21 21 12 00 - Fax +225 27 21 35 97 91

Site web : www.solibra.ci



LA QUALITE  
NOTRE CHOIX  
STRATEGIQUE

## Etats financiers annuels IFRS consolidés au 31 décembre 2025 (en millions de FCFA) TotalEnergies Marketing SENEGAL S.A

Etat du résultat global consolidé au 31/12/2025		
(En millions de francs CFA)	AU 31/12/2025	AU 31/12/2024
Chiffre d'affaires	455 209	484 945
Droits d'accises	-77 760	-58 805
<b>Produits des ventes</b>	<b>377 449</b>	<b>426 139</b>
Achats consommés	-324 505	-372 391
Services extérieurs	-25 306	-26 827
Impôts et taxes	-2 695	-2 492
Charges de personnel	-8 872	-9 017
Dotation aux amortissements et dépréciations	-8 715	-8 200
Dotation et reprise aux provisions	-204	30
Autres produits opérationnels courants	2 459	2 351
Autres Charges opérationnelles courantes	-910	-1 020
<b>Résultat opérationnel courant</b>	<b>8 702</b>	<b>8 576</b>
Autres produits opérationnels	66	541
Autres Charges opérationnelles	-75	-431
<b>Résultat opérationnel</b>	<b>8 693</b>	<b>8 686</b>
Produits financiers	420	435
Charges financières	-1 789	-2 415
<b>Résultat financier</b>	<b>-1 369</b>	<b>-1 979</b>
Quote-part dans le résultat des entités mises en équivalence	2 112	2 561
<b>Résultat avant impôt</b>	<b>9 437</b>	<b>9 267</b>
Charge d'impôt sur le résultat	-2 658	-2 127
<b>Résultat net de l'ensemble consolidé</b>	<b>6 779</b>	<b>7 140</b>

Etat de la situation financière consolidée au 31/12/2025		
ACTIFS	AU 31/12/2025	AU 31/12/2024
<b>ACTIFS NON COURANTS</b>		
Immobilisations incorporelles	1 406	1 323
Immobilisations corporelles	31 625	30 332
Droits d'usage	6 019	8 192
Participations dans les entités mises en équivalence	8 646	8 913
Actifs financiers de couverture ,non courants	2 192	3 224
Actifs d'impôts différés	5 663	5 332
Autres actifs non courants	7 049	8 096
<b>Total actifs non courants (I)</b>	<b>62 599</b>	<b>65 411</b>
<b>ACTIFS COURANTS</b>		
Stocks	15 667	20 226
Créances clients	59 155	61 133
Autres actifs	7 312	4 804
Créance d'impôts courants	6 478	34 986
Trésorerie et équivalents de trésorerie	20 567	30 206
<b>Total actifs courants (II)</b>	<b>109 179</b>	<b>151 354</b>
<b>Total actifs (I) + (II)</b>	<b>171 778</b>	<b>216 766</b>
<b>CAPITAUX PROPRES</b>		
Capital social	3 258	3 258
Primes	9 297	9 297
Réserves	8 674	9 778
Résultat net de l'exercice	4 666	4 579
<b>CAPITAUX PROPRES PART DU GROUPE</b>	<b>25 895</b>	<b>26 911</b>
Participations ne donnant pas le contrôle - Réserves	232	50
Participations ne donnant pas le contrôle - Résultat	2 112	2 561
<b>Total des capitaux propres (I)</b>	<b>28 239</b>	<b>29 522</b>
<b>PASSIF NON COURANTS</b>		
Emprunts et dettes financières	8 104	5 381
Autres dettes non courantes	2 881	3 517
Provisions	386	188
Passif d'impôts différés	31	31
<b>Total passif non courants (II)</b>	<b>11 402</b>	<b>9 117</b>
<b>PASSIF COURANTS</b>		
Découverts bancaires	-	21 840
Dettes fournisseurs	86 912	117 411
Emprunts et dettes financières	6 626	9 003
Dettes d'impôts exigibles	12 371	10 580
Autres dettes courantes	25 723	18 827
Provisions	504	466
<b>Total passifs courants (III)</b>	<b>132 137</b>	<b>178 126</b>
<b>Total capitaux propres et passifs (I) + (II) + (III)</b>	<b>171 778</b>	<b>216 766</b>

**Etat du tableau global de flux de trésorerie consolidé**

Exercice	2025 TFT IFRS CONSO	2024 TFT IFRS CONSO
<b>FLUX DE TRÉSORERIE D'EXPLOITATION</b>		
<b>Résultat net</b>	<b>6 779</b>	<b>7 140</b>
Amortissements et pertes de valeur des immobilisations corporelles et incorporelles	3 951	7 338
Provisions et impôts différés	0	-210
Resultat de cession sur immobilisation corporelle et incorporelles	9	-110
<b>VARIATION DU BESOIN EN FONDS EN ROULEMENT</b>	<b>7 934</b>	<b>34 213</b>
Augmentation (diminution) des stocks	4 559	11 323
Augmentation (diminution) des créances clients	1 977	-1 707
Augmentation (diminution) des autres créances	26 155	12 779
Augmentation (diminution) des dettes fournisseurs	-30 499	10 609
Augmentation (diminution) des dettes fiscales et sociales	1 710	-3 871
Augmentation (diminution) des autres dettes	4 136	4 729
Dividendes moins quote-part des résultats des sociétés mises en équivalence	-104	351
<b>FLUX DE TRÉSORERIE D'EXPLOITATION</b>	<b>18 673</b>	<b>48 372</b>
<b>FLUX DE TRÉSORERIE D'INVESTISSEMENT</b>		
Investissements corporels et incorporels	-2 283	-12 197
Augmentation des prêts non courants	-772	-1 485
<b>Investissements</b>	<b>-3 054</b>	<b>-13 682</b>
Produits de cession d'actifs corporels et incorporels	66	541
Remboursement de prêts non courants	1 798	3 776
<b>Désinvestissements</b>	<b>1 864</b>	<b>4 317</b>
<b>FLUX DE TRÉSORERIE D'INVESTISSEMENT</b>	<b>-1 190</b>	<b>-9 365</b>
<b>FLUX DE TRÉSORERIE DE FINANCEMENT</b>		
Dividendes payés	-7 691	-7 222
Émission nette d'emprunts non courants ICNE	-197	177
Autres dettes financières non courantes	3 032	1 968
Remboursement de dettes financières	-2 425	-1 764
Variation des dettes financières courantes SPOT	2 000	-34 000
<b>FLUX DE TRÉSORERIE DE FINANCEMENT</b>	<b>-5 282</b>	<b>-40 843</b>
<b>AUGMENTATION (DIMINUTION) DE LA TRÉSORERIE</b>	<b>12 201</b>	<b>-1 836</b>
Trésorerie en début de période	8 366	10 202
<b>TRÉSORERIE À FIN DE PÉRIODE</b>	<b>20 567</b>	<b>8 366</b>

Variation des capitaux propres (en FCFA)	Capital Social	Réserves liées au capital	Autres réserves et résultat	Capitaux propres
<b>1 DÉCEMBRE 2024</b>	<b>3 258</b>	<b>9 297</b>	<b>16 968</b>	<b>29 522</b>
Résultat global 2025			6 779	7 140
Dividendes			-7 691	-7 222
Autres éléments			-1 201	-1 201
<b>1 DÉCEMBRE 2025</b>	<b>3 258</b>	<b>9 297</b>	<b>14 854</b>	<b>28 239</b>

### A propos de TotalEnergies Marketing Sénégal

TotalEnergies Marketing Sénégal, présente au Sénégal depuis 1947, est le leader de la distribution de produits pétroliers sur le marché sénégalais. Détenue à 69,1% par la Compagnie TotalEnergies et à 30,9% par des actionnaires essentiellement sénégalais (soit plus de 6.000 personnes ou entités), elle distribue des carburants au travers d'un réseau de 140 stations-service au Sénégal mais également à une clientèle d'entreprises. Elle commercialise par ailleurs du GPL, des lubrifiants et des carburants aviation.

### A propos de la branche TotalEnergies Marketing & Services

La branche Marketing & Services de TotalEnergies propose à ses clients, professionnels et particuliers, une large gamme de produits et services multi-énergies — produits pétroliers, biocarburants, recharge pour véhicules électriques et services associés, gaz pour le transport routier et maritime — afin de les accompagner dans leur mobilité et la réduction de leur empreinte carbone. Nous accueillons chaque jour plus de 8 millions de clients dans nos quelque 16 000 stations-service à travers le monde. Quatrième acteur mondial du secteur des lubrifiants, nous élaborons et commercialisons des produits de haute performance pour l'automobile, l'industrie et la marine. Et pour toujours mieux répondre aux besoins de nos clients B2B, nous nous appuyons sur nos forces de vente, notre réseau logistique mondial et la diversité de notre offre. Présents dans 107 pays, nos 31 000 collaborateurs se mobilisent partout au plus près de l'ensemble de nos clients.

### A propos de la Compagnie TotalEnergies

TotalEnergies est une compagnie multi-énergies mondiale de production et de fourniture d'énergies : pétrole et biocarburants, gaz naturel et gaz verts, renouvelables et électricité. Ses 105.000 collaborateurs s'engagent pour une énergie toujours plus abordable, plus propre, plus fiable et accessible au plus grand nombre. Présent dans plus de 130 pays, TotalEnergies inscrit le développement durable dans toutes ses dimensions au cœur de ses projets et opérations pour contribuer au bien-être des populations.

**Pour toute information concernant ce communiqué :**

Tél. : +221 77 637 62 62

Envoyer un mail à [actionnaire.sn@totalenergies.com](mailto:actionnaire.sn@totalenergies.com)

**1- CHIFFRE D'AFFAIRES ANNUEL**

	EXERCICES		VARIATION	
	2025	2024	En milliers de FCFA	%
Chiffre d'affaires	455 208 888	484 944 861	-29 735 973	-6%

1000

**2- BILAN**

ACTIF	Exercice 2025	Exercice 2024	PASSIF	Exercice 2025	Exercice 2024
Immobilisations incorporelles	1 405 949	1 322 690	Capital social	3 257 770	3 257 770
Immobilisations corporelles	33 447 591	32 029 363	Primes et Réserves	11 272 634	11 872 634
Immobilisations financières	8 743 668	9 775 744	Résultat net de l'exercice	6 146 527	7 090 811
Stocks	15 666 969	20 225 780	Autres capitaux propres	41 679	41 679
Créances et emplois assimilés	78 566 499	107 748 389	Dettes Financières & Ressources	5 163 429	5 479 489
Trésorerie actif	20 567 268	30 205 731	Passif circulant	124 515 903	145 725 785
Ecart de conversion actif	0	0	Trésorerie passif	8 000 000	27 839 529
			Ecart de conversion passif	0	0
<b>TOTAL ACTIF</b>	<b>158 397 943</b>	<b>201 307 697</b>	<b>TOTAL PASSIF</b>	<b>158 397 943</b>	<b>201 307 697</b>

**3- COMPTE DE RESULTAT**

CHARGES	Exercice 2025	Exercice 2024	PRODUITS	Exercice 2025	Exercice 2024
Achats de marchandises	396 957 047	418 886 626	Ventes de marchandises	451 054 167	481 006 681
- Variation de stocks	4 879 968	11 625 161	Travaux, services vendus	0	0
Autres achats	427 546	684 397	Production stockée (ou déstockage)	0	0
Transports	13 790 371	15 348 073	Produits accessoires	4 154 721	3 938 180
Services extérieurs	12 824 152	12 865 229	Autres produits	2 017 257	2 034 806
Impôts et taxes	2 917 738	2 815 252			
Autres charges	2 224 278	2 153 601		0	0
<b>TOTAL</b>	<b>434 021 101</b>	<b>464 378 339</b>	<b>TOTAL</b>	<b>457 226 146</b>	<b>486 979 668</b>
<b>VALEUR AJOUTEE</b>				<b>23 205 045</b>	<b>22 601 328</b>
Charges de personnel	8 871 612	9 018 370			
<b>EXEDENT BRUT D'EXPLOITATION</b>				<b>14 333 432</b>	<b>13 582 959</b>
Dotations aux amortissements et à	6 453 400	6 204 194	Reprises de provisions	0	92 000
<b>RESULTAT D'EXPLOITATION</b>				<b>7 880 032</b>	<b>7 470 764</b>
Frais financiers et charges assimi	1 387 600	1 934 215		2 651 071	3 788 979
<b>TOTAL</b>	<b>1 387 600</b>	<b>1 934 215</b>		<b>2 651 071</b>	<b>3 788 979</b>
<b>RESULTAT FINANCIER</b>				<b>1 263 471</b>	<b>1 854 764</b>
<b>RESULTAT DES ACTIVITES ORDINAIRES</b>				<b>9 143 503</b>	<b>9 325 529</b>
Valeurs comptables des cessions	74 563	431 314		66 036	540 882
<b>RESULTAT HORS ACTIVITES ORDINAIRES</b>				<b>-8 528</b>	<b>109 568</b>
Impot sur le résultat	2 988 448	2 344 286			
<b>RESULTAT NET</b>				<b>6 146 527</b>	<b>7 090 811</b>

**4- TABLEAU DES FLUX DE TRESORERIE**

LIBELLES	EXERCICE 2025	EXERCICE 2024
<b>Trésorerie Nette au 1er janvier</b>	<b>2 366 202</b>	<b>-29 797 543</b>
▼ <b>Flux de trésorerie provenant des activités opérationnelles</b>		
<b>Capacité d'Autofinancement Globale (CAFG)</b>	<b>12 608 455</b>	<b>12 975 437</b>
Actif Circulant HAO (+ ou -)	0	0
Variation de stocks (+ ou -)	-4 558 811	-11 323 482
Variation des créances et emplois assimilés (+ ou -)	-29 181 890	-11 444 296
Variaton du passif circulant (+ ou -)	-21 209 881	9 743 532
<b>Variation du BFG liée aux activités opérationnelles</b>	<b>12 530 820</b>	<b>32 511 309</b>
<b>Flux de trésorerie provenant des activités opérationnelles</b>	<b>25 139 275</b>	<b>45 486 746</b>
▼ <b>Flux de trésorerie provenant des activités d'investissements</b>		
Décaissements liés aux acquisitions d'immobilisations incorporelles (-)	362 719	377 601
Décaissements liés aux acquisitions d'immobilisations corporelles (-)	6 719 836	7 974 196
Décaissements liés aux acquisitions d'immobilisations financières (-)	771 721	1 484 703
Encaissements liés aux cessions d'immobilisations corporelles et incorporelles (+)	66 036	540 882
Encaissements liés aux cessions d'immobilisations financières (+)	1 798 118	3 775 860
<b>Flux de trésorerie provenant des activités d'investissements</b>	<b>-5 990 123</b>	<b>-5 519 758</b>
▼ <b>Flux de trésorerie provenant du flancement par les capitaux propres</b>		
Augmentation de Capital par apports nouveaux (+)	0	0
Subventions d'investissement reçus (+)	0	0
Prélevement sur le Capital	0	0
Distribution des dividendes versés (-)	-7 690 811	7 222 465
<b>Flux de trésorerie provenant du flancement par les capitaux propres</b>	<b>-7 690 811</b>	<b>-7 222 465</b>
▼ <b>Flux de trésorerie provenant du flancement par les capitaux étrangers</b>		
Emprunts (+)	0	0
Autres dettes financières (+)	1 168 154	1 183 543
Remboursements des emprunts et autres dettes financières (-)	-2 425 430	1 764 322
<b>Flux de trésorerie provenant du flancement par les capitaux étrangers</b>	<b>-1 257 276</b>	<b>-580 779</b>
<b>Flux de trésorerie provenant des activités de financement</b>	<b>-8 948 087</b>	<b>-7 803 244</b>
<b>VARIATION DE LA TRESORERIE NETTE DE LA PERIODE</b>	<b>10 201 066</b>	<b>32 163 745</b>
<b>Trésorerie Nette au 31 décembre</b>	<b>12 567 268</b>	<b>2 366 202</b>

Rubriques	Exercice 2025	Exercice 2024
Résultat de l'exercice	6 146 527	7 090 811
Réserves libres		600 000
<b>DIVIDENDE BRUT</b>	<b>6 146 527</b>	<b>7 690 811</b>

## **1. Chiffres d'affaires**

Le chiffre d'affaires hors taxes s'établit à 455,209 milliards de FCFA, en retrait de 6% (-29,7 milliards CFA) par rapport à l'exercice 2024.

L'arrêt de la commercialisation du fuel lourd conformément à la stratégie de la Compagnie visant à réduire notre empreinte carbone a induit une diminution des volumes vendus.

A titre de rappel, le chiffre d'affaires généré par le fuel s'élevait à 39,5 milliards de FCFA en 2024.

## **2. RESULTAT**

Le résultat net de la société ressort à 6,147 milliards de FCFA, en diminution de 944 millions de FCFA, soit un repli de 13% par rapport à l'exercice précédent.

Cette baisse s'explique essentiellement par une réduction des dividendes provenant de nos participations, qui enregistrent une diminution de 1,019 milliard par rapport à 2024.

## **3. PERSPECTIVES**

L'année 2025 a été marquée par plusieurs évolutions majeures, notamment la mise en pleine production du champ offshore de Sangomar, le démarrage du projet de gaz naturel liquéfié (GNL – GTA) ainsi qu'une baisse des prix à la pompe. Ces dynamiques positives ont toutefois été compensées par un ralentissement des ventes dans les secteurs miniers et BTP.

Poursuivant le renforcement de sa croissance sur le marché sénégalais, TotalEnergies Marketing Sénégal va continuer à développer ses ventes sur l'ensemble de ses canaux notamment sur les activités export et GPL.

A cet effet, les équipes de TotalEnergies Marketing Sénégal sont mobilisées pour la consolidation des acquis et la conquête de nouveaux clients et marchés en leur offrant des produits et services de qualité.

Ainsi, TotalEnergies Marketing Sénégal entend accompagner le développement du pays et saisir la croissance du marché.

### A propos de TotalEnergies Marketing Sénégal

TotalEnergies Marketing Sénégal, présente au Sénégal depuis 1947, est le leader de la distribution de produits pétroliers sur le marché sénégalais. Détenu à 69,1% par la Compagnie TotalEnergies et à 30,9% par des actionnaires essentiellement sénégalais (soit plus de 6.000 personnes ou entités), elle distribue des carburants au travers d'un réseau de 140 stations-service au Sénégal mais également à une clientèle d'entreprises. Elle commercialise par ailleurs du GPL, des lubrifiants et des carburants aviation.

### A propos de la branche TotalEnergies Marketing & Services

La branche Marketing & Services de TotalEnergies propose à ses clients, professionnels et particuliers, une large gamme de produits et services multi-énergies — produits pétroliers, biocarburants, recharge pour véhicules électriques et services associés, gaz pour le transport routier et maritime — afin de les accompagner dans leur mobilité et la réduction de leur empreinte carbone. Nous accueillons chaque jour plus de 8 millions de clients dans nos quelque 16 000 stations-service à travers le monde. Quatrième acteur mondial du secteur des lubrifiants, nous élaborons et commercialisons des produits de haute performance pour l'automobile, l'industrie et la marine. Et pour toujours mieux répondre aux besoins de nos clients B2B, nous nous appuyons sur nos forces de vente, notre réseau logistique mondial et la diversité de notre offre. Présents dans 107 pays, nos 31 000 collaborateurs se mobilisent partout au plus près de l'ensemble de nos clients.

### A propos de la Compagnie TotalEnergies

TotalEnergies est une compagnie multi-énergies mondiale de production et de fourniture d'énergies : pétrole et biocarburants, gaz naturel et gaz verts, renouvelables et électricité. Ses 105.000 collaborateurs s'engagent pour une énergie toujours plus abordable, plus propre, plus fiable et accessible au plus grand nombre. Présent dans plus de 130 pays, TotalEnergies inscrit le développement durable dans toutes ses dimensions au cœur de ses projets et opérations pour contribuer au bien-être des populations.

## RAPPORT D'ACTIVITE DU 1er TRIMESTRE DE L'ANNEE 2026

### 1. Tableau d'activité et de résultat

En MFCFA	31.03.2026	31.03.2025	Variation (31.03.2026 -31.03.2025)	
			En valeur	En pourcentage (%)
Chiffre d'affaires	99 924	110 814	- 10 890	-10%
Résultat des activités ordinaires	2 623	2 051	572	28%
Résultat net	1 585	1 513	72	5%

### 2. Commentaires de la direction de la société

#### **Chiffres d'affaires**

Au 31 mars 2026, le chiffre d'affaires de TotalEnergies Marketing Sénégal, s'établit à 99,9 milliards en FCFA enregistrant une baisse de 10% par rapport à la même période en 2025.

Ce retrait du chiffre d'affaires s'explique principalement par la révision à la baisse des prix à la pompe décidée par l'Etat du Sénégal en décembre 2025.

#### **Résultat d'exploitation**

Le résultat des activités ordinaires atteint 2,6 milliards de FCFA, en hausse de 28% par rapport à 2025. Cette amélioration est essentiellement attribuable à une progression des marges, notamment sur les produits lubrifiants.

#### **Résultat net**

Au 31 mars 2026, Le résultat net de la société ressort à 1,585 milliards de FCFA en hausse de 5% par rapport à mars 2025.

#### **A propos de TotalEnergies Marketing Sénégal**

*TotalEnergies Marketing Sénégal est le leader de la distribution de produits pétroliers sur le marché sénégalais. Détenu à 69,1% par la compagnie TotalEnergies, la société est inscrite à la cote de la Bourse Régionale des Valeurs Mobilières (BRVM) depuis février 2015. Elle distribue des carburants au travers d'un réseau de 140 stations-service au Sénégal mais également à une clientèle d'entreprises. Elle commercialise par ailleurs du GPL, des lubrifiants et des carburants aviation.*

**Pour toute information concernant ce communiqué :**

Tél. : +221 77 637 62 62

Envoyer un mail à [actionnaire.sn@totalenergies.com](mailto:actionnaire.sn@totalenergies.com)

## RAPPORT ANNUEL D'ACTIVITE 2025

### I. Tableau d'activité et de résultat consolidé

Les données du tableau d'activité et de résultat consolidé ci-après ont été préparées à partir de la comptabilité générale servant à la préparation des comptes annuels consolidés tenus selon les normes IFRS.

Indicateurs de résultat En millions FCFA	Réalizations au		Variation 2025 / 2024	
	31.12.2025	31.12.2024	En valeur	En %
Produit Net Bancaire	186,609	195,436	-8,827	-5%
Frais Generaux	-150,472	-171,144	20,672	-12%
Résultat Brut d'exploitation	36,137	24,292	11,845	49%
Coût Net du Risque	-6,971	-69,056	62,085	-90%
Résultat Avant Impôts	29,739	-44,608	74,347	167%
Résultat Net	21,643	-44,363	66,006	149%

Indicateurs du bilan En millions FCFA	Réalizations au		Variation 2025 / 2024	
	31.12.2025	31.12.2024	En valeur	En %
Crédits nets à la Clientèle	1,523,765	1,659,654	-135,889	-8%
Dépôts de la Clientèle	3,088,698	2,933,724	154,974	5%
Capitaux propres	113,165	96,720	16,444	17%
Total Bilan	4,014,192	3,961,395	52,798	1%

### II. Commentaires de la Direction

Au cours de l'année 2025, l'environnement économique mondial a été marqué par le repli progressif de l'inflation et des taux d'intérêt. Selon les économistes de la Banque Mondiale, le niveau de croissance des économies en développement, reste en deçà des niveaux pré-COVID et ne sera pas suffisant pour permettre les progrès nécessaires ,à la réduction de la pauvreté et au renforcement du pouvoir d'achat des ménages des pays de l'Afrique , tout en améliorant leurs stabilités économiques.

C'est dans ce contexte d'incertitude qu'Oragroup poursuit la réalisation de ses objectifs. L'année 2025 s'est soldée par un total de bilan de plus de 4 014 milliards



FCFA (+1%) comparée au 31 décembre 2024 conséquence de l'objectif d'assainir et d'améliorer la qualité du portefeuille tout en œuvrant pour l'augmentation des lignes de dépôts.

Le produit net bancaire a connu une légère baisse de 5%. Cette tendance s'explique par la baisse d'activité liée à la conjoncture économique relatée supra combinée à une politique de prise de risques plus sélective. Le coefficient d'exploitation s'est amélioré de 800 points de base sur l'exercice 2025, conséquence de la baisse des frais généraux de 12%. L'optimisation des charges d'exploitation se poursuit sur l'ensemble du groupe. L'effet conjugué de ces deux paramètres a entraîné une hausse considérable de notre Résultat Brut d'Exploitation.

En comparaison aux années antérieures, le coût du risque continue de s'améliorer pour une variation de -90% comparé à l'exercice 2024, résultat de la stratégie d'amélioration du crédit et des actions de recouvrement avec des reprises de provisions de 32,7 milliards effectuées en 2025 et par conséquent une hausse du Résultat Net de l'Exercice.

### III. Perspectives

Nos équipes poursuivent leurs efforts pour une nette amélioration des performances. Dans cette perspective, le plan d'action volontariste de contrôle strict des coûts, de surveillance rapprochée des portefeuilles de crédit des filiales et de renforcement des actions de recouvrement lancé en 2023, et consolidé en 2024 et 2025 continuera à produire ses effets au cours de l'exercice 2026.



**Ferdinand NGON KEMOUM**  
**Administrateur Directeur Général**

NB : ces informations ont fait l'objet d'une attestation des commissaires aux comptes.

Société Anonyme avec Conseil d'Administration au capital de 69 986 131 000 F CFA  
Siège social : 392, rue des Plantains - B.P. 2810 LOME – TOGO  
RCCM : 2000B 1130 - NIF 1000173853

[www.orabank.net](http://www.orabank.net)



Orabank, un partenaire à votre écoute

**RAPPORT D'ACTIVITE DU 1<sup>er</sup> TRIMESTRE 2026**
**I. Indicateurs du Résultat et du Bilan consolidés non audités**

Indicateurs de résultat En millions FCFA	Réalizations au		Variation Mars 2026 / Mars 2025	
	31.03.2026	31.03.2025	En valeur	En %
Produit Net Bancaire	50,124	51,125	-1,001	-2%
Résultat Avant Impôts	7,762	5,787	1,974	34%
Résultat Net	6,555	4,797	1,758	37%

Indicateurs du Bilan En millions FCFA	Réalizations au		Variation Mars 2026 / Mars 2025	
	31.03.2026	31.03.2025	En valeur	En %
Dépôts de la Clientèle	3,343,025	2,923,487	419,538	14%
Crédits nets à la Clientèle	1,433,787	1,622,538	-188,751	-12%

**II. Commentaires de la Direction**

Le début du premier trimestre 2026 est marqué principalement par les relents de guerre au Moyen Orient et ses implications notamment sur les prix des produits pétroliers, des engrais et des produits pharmaceutiques. Sur le continent africain la plupart des économies, aborde l'année dans un contexte de stabilisation macroéconomique réelle mais fragilisée par ces nouveaux chocs externes.

C'est dans ce contexte que le Groupe Orabank a continué à renforcer sa politique d'optimisation du financement de nos marchés de présence. Cette politique se traduit provisoirement par un resserrement de l'activité au premier trimestre 2026 occasionnant une baisse légère de 2% du Produit Net Bancaire essentiellement sur la marge nette d'intérêt. Cependant, le Résultat Brut d'Exploitation reste stable et le Résultat Net est en hausse de 37%. Cette solide performance du Résultat Net s'explique essentiellement par, d'une part, l'impact de l'intensification des actions de recouvrement ayant induit une baisse de 10% du cout net du risque, et d'autre part, la bonne tenue des frais généraux, en recul de 44%.

Les dépôts sont en hausse sont concentrés sur quelques entités du groupe. Notre stratégie de mobilisation de ressources moins couteuses suit son cours pour améliorer le niveau des dépôts et par conséquent, soutenir raisonnablement les emplois sur nos marchés.

# RAPPORT D'ACTIVITÉ AU 31 MARS 2026

Abidjan, le jeudi 30 Avril 2026

## I - TABLEAU D'ACTIVITÉS

Données financières (en millions FCFA)*	mars-25	mars-26	Variations 03/25 vs 03/26	
			Valeur	%
Produit Net Bancaire	66 275	65 644	-631	-1%
Frais Généraux	-24 515	-26 646	-2 131	9%
<b>Coefficient d'exploitation</b>	<b>37,0%</b>	<b>40,6%</b>	<b>3,6 pp</b>	
Résultat Avant Impot	33 862	29 987	-3 875	-11%
<b>Résultat Net</b>	<b>27 081</b>	<b>23 976</b>	<b>-3 105</b>	<b>-11%</b>

\* Données non auditées

## II - COMMENTAIRES

Au premier trimestre 2026, Société Générale Côte d'Ivoire confirme la robustesse de son positionnement bancaire dans un contexte de marché exigeant.

L'activité commerciale reste dynamique sur l'ensemble des métiers, illustrée par un **Produit Net Bancaire (65,6 milliards FCFA)** quasi stable par rapport à 2025. Cette performance reflète une bonne dynamique commerciale globale, particulièrement portée par la marge nette d'intérêt et les commissions.

Les frais généraux s'établissent à **26,6 milliards FCFA**, en hausse de 8% sur un an. Cette évolution traduit des investissements dans les capacités opérationnelles, la montée en puissance du dispositif de la banque, la rénovation de notre siège et la construction d'un nouveau site ; un choix assumé pour l'avenir.

Par ailleurs, nos investissements informatiques pèsent momentanément sur les coûts et la migration en cours des clients entreprises vers la nouvelle plateforme de banque à distance, avec de nouvelles fonctionnalités, impacte l'activité commerciale de ce premier trimestre 2026. La finalisation et la stabilisation de cette migration durant ce deuxième trimestre permettront de tirer pleinement profit de cette avancée technologique. Le coefficient d'exploitation ressort à **40,6 %**, parmi les plus compétitifs du secteur bancaire régional, et attestant d'une efficacité structurelle préservée.

Finalement, Société Générale Côte d'Ivoire achève le premier trimestre 2026 avec un **Résultat Net de 24 milliards FCFA** soit une rentabilité trimestrielle nette qui reste à un niveau remarquable. La baisse relevée par rapport à mars 2025 s'inscrit dans un cycle d'investissement et d'adaptation.

Société Générale Côte d'Ivoire aborde 2026 avec les attributs d'une banque solide : **des revenus stables à un niveau élevé, un coefficient d'exploitation maîtrisé, et une rentabilité nette appréciable**. Les ajustements observés ce trimestre sont le reflet d'une stratégie de long terme, cohérente et assumée.

30 avril 2026

**CALENDRIER DE PAIEMENT DES DIVIDENDES**

ANNEE : 2025

Titres	Montant du dividende net par action en FCFA	Numéro de l'Avis	Date de publication de l'Avis au BOC	Ex-dividende	Date de paiement du dividende
				T-1	T
BOA BURKINA FASO	397	072-2026 BRVMDG	31/03/2026	22/04/2026	23/04/2026
BOA CÔTE D'IVOIRE	594,528	102-2026 BRVMDG	17/04/2026	05/05/2026	06/05/2026
SONATEL SENEGAL	1 740	111-2026 BRVMDG	23/04/2026	22/05/2026	26/05/2026

# BULLETIN OFFICIEL



OPCVM: FONDS COMMUNS DE PLACEMENT ET SOCIÉTÉS D'INVESTISSEMENT À CAPITAL VARIABLE

jeudi 30 avril 2026

Sociétés de gestion	Dépositaire	OPCVM	Catégorie	Origine	Valeur Liquidative						
					Précédente		Actuelle		Variation		
					Quotidienne	Date	Valeur	Date	Date	%	
AFRICABOURSE ASSET MANAGEMENT	AFRICABOURSE SA	FCP AAM EPARGNE CROISSANCE	D	5 000	12 192,20	28/04/2026	12 184,37	29/04/2026	19/11/2012	143,69%	-0,06%
		FCP AAM OBLIGATIFS	OATC	5 000	9 382,11	28/04/2026	9 403,99	29/04/2026	12/09/2012	88,08%	0,23%
		FCP AAM EPARGNE ACTION	A	5 000	11 022,45	28/04/2026	11 062,76	29/04/2026	16/01/2017	121,26%	0,37%
		FCP AAM SERENITIS	OATC	10 000	12 897,19	28/04/2026	12 898,77	29/04/2026	20/12/2023	28,99%	0,01%
AFRICAM SA	SBIF	FCP EXPANSIO	D	5 000	13 649,32	24/04/2026	ND	ND	01/01/2013	-	-
		FCP SECURITAS	OMLT	5 000	8 743,69	24/04/2026	ND	ND	01/01/2013	-	-
		FCP VALORIS	A	5 000	18 700,32	24/04/2026	ND	ND	01/01/2013	-	-
AFRICAINNE DE GESTION D'ACTIFS	SGI AGI	FCP CAPITAL PLUS	D	1 000	1 623,08	28/04/2026	ND	ND	11/03/2019	-	-
		FCP CONFORT PLUS	OMLT	1 000	1 524,81	28/04/2026	ND	ND	11/03/2019	-	-
ATLANTIC ASSET MANAGEMENT	ATLANTIQUE FINANCE	FCP ATLANTIQUE CROISSANCE	D	5 000	5 802,43	16/01/2025	ND	ND	30/05/2015	-	-
		FCP ATLANTIQUE LIQUIDITE	OCT	5 000	6 535,44	16/01/2025	ND	ND	12/07/2019	-	-
		FCP ATLANTIQUE ACTIONS	A	5 000	9 679,97	16/01/2025	ND	ND	25/10/2019	-	-
		FCP ATLANTIQUE SERENITE	OMLT	5 000	6 852,59	16/01/2025	ND	ND	12/07/2019	-	-
		FCP ATLANTIQUE HORIZON	D	5 000	9 186,01	16/01/2025	ND	ND	25/10/2019	-	-
		FCP ATLANTIQUE SECURITE	OMLT	5 000	7 258,57	16/01/2025	ND	ND	30/05/2015	-	-
		FCP CAPITAL CROISSANCE	D	10 000	ND	04/11/2025	ND	05/11/2025	-	-	-
		OBLIG SECURITE	OMLT	10 000	11 585,00	05/11/2025	ND	ND	06/06/2014	-	-
BNI GESTION	BNI FINANCES	FCP DYNAMIC SAVINGS	A	10 000	13 386,00	05/11/2025	ND	ND	-	-	-
		FCP Emergence	D	5 000	8 788,64	20/04/2026	ND	ND	Fev. 2010	-	-
BOA ASSET MANAGEMENT	BOA CAPITAL SECURITIES	FCP Tres Monea	OCT	25 000 000	38 678 589,76	23/10/2023	ND	ND	Dec. 2013	-	-
		FCP ACTIONS PHARMACIE	D	10 000	1 242,16	28/04/2026	1 244,96	29/04/2026	25/07/14	24,50%	0,23%
CGF GESTION	CGF BOURSE	FCP SALAM CI	D	10 000	1 212,65	28/04/2026	1 218,43	29/04/2026	01/03/17	21,84%	0,48%
		FCP AL BARAKA 2	D	10 000	1 323,93	28/04/2026	1 325,72	29/04/2026	25/01/18	32,57%	0,14%
		FCP ASSUR SENEGAL	D	1000000	1 659 186,31	28/04/2026	1 660 985,28	29/04/2026	06/07/14	66,10%	0,11%
		FCP AVANTAGE AKWABA	D	10 000	1 915,36	28/04/2026	1 913,78	29/04/2026	29/03/13	91,38%	-0,08%
		FCP PLACEMENT CROISSANCE	A	10 000	2 029,06	28/04/2026	2 044,75	29/04/2026	29/03/13	104,48%	0,77%
		FCP POSTEFINANCES HORIZON	D	10 000	2 677,78	28/04/2026	2 685,37	29/04/2026	27/06/09	168,54%	0,28%
		FCP PLACEMENT QUIETUDE	O	10 000	1 785,00	28/04/2026	1 786,71	29/04/2026	29/03/13	78,67%	0,10%
		FCP LIQUIDITE-OPTIMUM	D	10000	14 071,58	28/04/2026	14 095,67	29/04/2026	01/10/17	40,96%	0,171%
		FCP BNDE VALEURS	D	10 000	1 463,99	28/04/2026	1 467,12	29/04/2026	02/09/16	46,71%	0,214%
		CORIS ASSET MANAGEMENT	CORIS BOURSE	FCP CORIS ACTIONS	A	5 000	12 040,55	03/03/2026	ND	ND	11/11/2014
FCP ASSURANCES	OCT			5 000	5 999,32	03/03/2026	ND	ND	22/11/2019	-	-
FCP CORIS PERFORMANCE	D			5 000	11 158,53	03/03/2026	ND	ND	11/11/2014	-	-
NSIA AM	BOA CI UBA CI NSIA BANQUE CI	NSIA FONDS DIVERSIFIE	D	5 000	7 598,59	28/04/2026	ND	ND	03/12/2018	-	-
		AUREORE OPPORTUNITES	A	5 000	10 338,21	28/04/2026	ND	ND	08/03/2019	-	-
		AUREORE SECURITE	OMLT	5 000	6 671,37	28/04/2026	ND	ND	03/09/2021	-	-
		NSIA ASSURANCES OPTIMUM	D	1 000 000	1 419 859,35	28/04/2026	ND	ND	30/09/2021	-	-
		AUREORE MONETARIS	M	5 000	6 011,49	28/04/2026	ND	ND	24/04/2024	-	-
	NSIA FINANCE	TAWFIR HALAL	D	5 000	6 263,66	28/04/2026	ND	ND	17/07/2024	-	-
		AUREORE SECURITE II	OMLT	5 000	6 033,84	28/04/2026	ND	ND	17/10/2024	-	-
		AUREORE OBLIGATIONS SOUVERAINES	OMLT	10 000	11 174,89	28/04/2026	ND	ND	03/03/2025	-	-
		OBLIGATIONS PREMIUM	OMLT	5 000	5 759,48	28/04/2026	ND	ND	26/02/2025	-	-
		FCP-1 OPTI PLACEMENT	A	5 000	36 403,22	28/04/2026	ND	ND	01/02/2002	-	-
OAM S.A	SGI TOGO	FCP-2 OPTI REVENU	OMLT	5 000	9 768,10	28/04/2026	ND	ND	01/02/2002	-	-
		FCP-3 OPTI CAPITAL	D	5 000	25 751,63	28/04/2026	ND	ND	24/01/2003	-	-
SOGESPAR	SOGEBOURSE	FCP SOGEAVENIR	D	500	2 411,00	16/10/2025	ND	ND	01/10/2002	-	-
		FCP SOGEDEFI	D	4 888	5 634,00	16/10/2025	ND	ND	23/12/2014	-	-
		FCP SOGEDYNAMIQUE	A	4 888	5 808,00	16/10/2025	ND	ND	23/12/2014	-	-
		FCP SOGELIQUID	M	10 000 000	11 193 627,00	16/10/2025	ND	ND	16/06/2020	-	-
		FCP SOGEPRIVILLEGE	D	4 888	5 632,00	16/10/2025	ND	ND	23/12/2014	-	-
		FCP SOGESECURITE	OMLT	4 888	5 155,00	16/10/2025	ND	ND	23/12/2014	-	-
		FCP SOGEVALOR	A	1 000	5 694,00	16/10/2025	ND	ND	04/06/2002	-	-
		FCP SOAGA EPARGNE ACTIVE	D	10 000	15 690,28	28/04/2026	ND	ND	28/10/2016	-	-
		SICAV Abdou DIOUF	D	10 000 000	17 549 610,23	28/04/2026	ND	ND	01/12/2003	-	-
		FCP BOAD CAPITAL RETRAITE	OMLT	10 000	14 825,84	28/04/2026	ND	ND	08/07/2020	-	-
SOAGA-SA	SGI-BOA CAPITAL SECURITIES	FCP SOAGA EPARGNE OBLIGATIONS	OMLT	5 000	6 639,19	28/04/2026	ND	ND	28/04/2021	-	-
		FCP SOAGA EPARGNE ACTIONS	A	5 000	12 946,99	28/04/2026	ND	ND	11/03/2020	-	-
		FCP SOAGA EPARGNE SERENITE	OMLT	10 000	17 495,11	28/04/2026	ND	ND	28/10/2016	-	-
		FCP SOAGA EPARGNE QUIETUDE	OMLT	5 000	6 455,13	28/04/2026	ND	ND	19/06/2023	-	-
		FCP SOAGA EPARGNE DYNAMIQUE	A	5 000	8 317,58	28/04/2026	ND	ND	19/06/2023	-	-
		FCP SOAGA TRESORERIE	M	10 000	10 587,72	28/04/2026	ND	ND	30/05/2025	-	-
		FCP GOORGOORLU	OCT	1 000	1 003,91	03/03/2026	ND	ND	28/02/2025	-	-
		FCP SAPHIR DYNAMIQUE	D	5 000	7 854,61	28/04/2026	7 879,43	29/04/2026	28/08/2017	57,59%	0,32%
SAPHIR ASSET MANAGEMENT	SGI BENIN	FCP SAPHIR QUIETUDE	OMLT	5 000	6 724,05	28/04/2026	6 739,54	29/04/2026	28/08/2017	34,79%	0,23%
		SICAV WAFI CAPITAL	D	10 000	10 974,62	15/10/2025	ND	ND	05/06/2020	-	-
WAFI CAPITAL S.A.	SGI AGI BENIN	FCP WAFI CAPITAL	D	10 000	10 974,62	15/10/2025	ND	ND	05/06/2020	-	-
SGO MALI FINANCES	SGI MALI SA	FCP NYESGUI	D	10 000	17 336,12	23/04/2026	ND	ND	01/07/2018	-	-
HEBDOMADAIRES											
BNI GESTION	BNI FINANCES	FCP INITIATIVES SOLIDARITE	D	5 000	6 236,00	24/10/2025	6 318,00	31/10/2025	22/05/2013	26,36%	1,31%
		FCPE SODEFOR	D	2 500	8 542,00	24/10/2025	8 506,00	31/10/2025	18/12/2009	240,24%	-0,42%
PHOENIX AFRICA ASSET MANAGEMENT	Phoenix Capital Management	FCP PAM Actions	A	10 000	25 387,10	16/04/2026	25 586,65	23/04/2026	13/12/2017	155,87%	0,79%
		FCP PAM Diversifié Equilibre	D	10 000	21 312,48	16/04/2026	21 411,94	23/04/2026	13/12/2017	114,12%	0,47%
		FCP PAM Diversifié Obligations	D	10 000	18 139,89	16/04/2026	18 261,48	23/04/2026	13/12/2017	82,61%	0,67%
		FCP Global Investors	D	25 000	53 532,57	10/04/2026	52 977,50	17/04/2026	Dec. 2012	111,91%	-1,04%
BOA ASSET MANAGEMENT	BOA CAPITAL SECURITIES	FCP Boa Obligations	OMLT	10 000	13 613,89	10/04/2026	13 625,85	17/04/2026	Mars. 2017	36,26%	0,09%
		FCP Boa Sécurité	OMLT	100 000	121 272,34	07/04/2026	121 377,27	14/04/2026	Mai. 2021	21,38%	0,09%
		FCP Boa Actions	A	10 000	24 378,36	10/04/2026	24 111,34	17/04/2026	Juil. 2017	141,11%	-1,10%
		FCP Boa Rendement	OMLT	25 000 000	39 985 875,39	10/04/2026	40 021 007,17	17/04/2026	Dec. 2017	60,08%	0,09%
		FCP BRIDGE EQUILIBRE	D	5 000	8 872,43	20/03/2026	8 781,78	27/03/2026	27/09/2017	75,64%	-1,02%
BRIDGE ASSET MANAGEMENT	BRIDGE SECURITIES	FCP BRIDGE DIVERSIFIE CROISSANCE	D	5 000	9 185,28	20/03/2026	9 093,80	27/03/2026	13/03/2018	81,88%	-1,00%
		FCP BRIDGE OBLIGATIONS	OMLT	5 000	6 876,63	20/03/2026	6 886,13	27/03/2026	01/10/2019	37,72%	0,14%
ENKO CAPITAL WEST AFRICA	EDC Investment Corporation	FCP ENKO CAPITAL GARANTI	D	10 000	20 907,88	25/02/2026	20 907,88	03/03/2026	21/09/2020	109,08%	0,00%
		FCP PATRIMOINE	OMLT	10 000	13 611,96	02/03/2026	13 611,96	03/03/2026	18/10/2020	36,12%	0,00%
		FCP ENKO CAPITAL OBLIGATIONS	OMLT	10 000	12 628,61	25/02/2026	12 628,61	03/03/2026	16/03/2021	26,29%	0,00%
		FCP ENKO CAPITAL LIQUIDITE	OMLT	10 000	10 331,22	02/03/2026	10 331,22	03/03/2026	18/04/2024	3,31%	0,00%
NSIA AM	UBA CI	EVOLUTIS	D	5 000	6 956,66	17/04/2026	6 935,72	24/04/2026	16/12/2019	38,71%	-0,30%
		FCP BAM TRESOR	OCT	10 000	11 770,74	16/04/2026	11 783,28	23/04/2026	21/12/2023	17,83%	0,11%
BAOBAB ASSET MANAGEMENT	FGI	FCP BAM WURUS	A	10 000	17 065,32	17/04/2026	17 144,21	24/04/2026	12/04/2024	71,44%	0,46%
		FCP SDE	D	1 000	2 816,88	16/04/2026	2 826,86	46 135,00	23/04/2026	181,69%	0,35%
IMPAXIS ASSET MANAGEMENT	IMPAXIS SECURITIES	FCPCR SONATEL	D	1 000	10 976,59	17/04/2026	11 186,98	24/04/2026	19/02/2004	1018,70%	1,92%
		IMPAXIS SECURITIES	D	1 000	2 950,28	23/04/2026	2 561,03	30/04/2026	16/02/2014	156,10%	0,42%
		CGF BOURSE	D	1 000	2 157,16	22/04/2026	2 156,81	29/04/2026	25/02/2014	115,68%	-0,02%
		CGF BOURSE	D	1 000	1 362,41	23/04/2026	1 361,19	30/04/2026	20/03/2019	36,12%	-0,09%
		CGF BOURSE	D	1 000	1 316,22	22/04/2026	1 313				