

BRVM COMPOSITE	402,00
Variation Jour	0,27 %
Variation annuelle	16,27 %

BRVM 30	189,49
Variation Jour	0,11 %
Variation annuelle	13,99 %

BRVM PRESTIGE	157,43
Variation Jour	-0,15 %
Variation annuelle	9,14 %

Evolution des indices

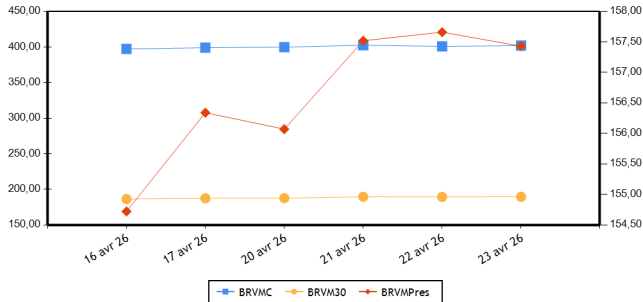

Volumes et valeurs transigés

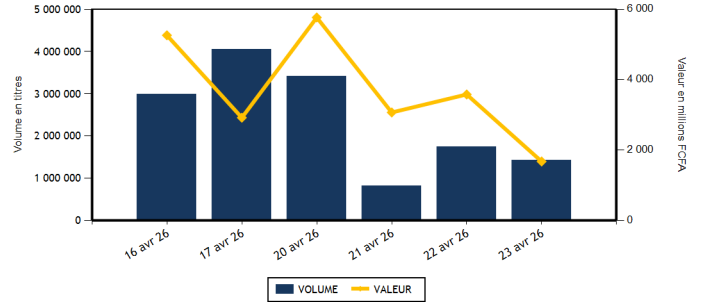

Actions	Niveau	Evol. Jour
Capitalisation boursière (FCFA)(Actions & Droits)	15 499 365 395 140	0,27 %
Volume échangé (Actions & Droits)	1 418 335	-10,96 %
Valeur transigée (FCFA) (Actions & Droits)	1 650 526 900	-19,71 %
Nombre de titres transigés	47	0,00 %
Nombre de titres en hausse	20	-4,76 %
Nombre de titres en baisse	17	-15,00 %
Nombre de titres inchangés	10	66,67 %

Obligations	Niveau	Evol. Jour
Capitalisation boursière (FCFA)	12 031 613 716 057	1,05 %
Volume échangé	8 716	-94,40 %
Valeur transigée (FCFA)	24 893 335	-98,37 %
Nombre de titres transigés	9	50,00 %
Nombre de titres en hausse	3	
Nombre de titres en baisse	1	
Nombre de titres inchangés	5	-16,67 %

PLUS FORTES HAUSSES

Titres	Cours	Evol. Jour	Evol. annuelle
SICABLE CI (CABC)	3 600	7,46 %	52,54 %
BANK OF AFRICA NG (BOAN)	3 760	7,43 %	44,06 %
NEI-CEDA CI (NEIC)	1 470	7,30 %	22,50 %
TOTALENERGIES MARKETING SN (TTLS)	3 195	6,32 %	27,80 %
SETAO CI (STAC)	3 155	5,52 %	138,11 %

PLUS FORTES BAISES

Titres	Cours	Evol. Jour	Evol. annuelle
SICOR CI (SICC)	3 985	-7,22 %	20,76 %
EVIOSYS PACKAGING SIEM CI (SEMC)	1 585	-4,80 %	126,43 %
SAFCA CI (SAFC)	5 505	-4,26 %	66,57 %
CFAO MOTORS CI (CFAC)	1 550	-3,13 %	8,39 %
TRACTAFRIC MOTORS CI (PRSC)	4 800	-1,94 %	23,87 %

INDICES PAR COMPARTIMENT

Base = 100 au 02 janvier 2023	Nombre de sociétés	Valeur	Evol. Jour	Evol. annuelle	Volume	Valeur	PER moyen
BRVM-PRESTIGE	12	157,43	-0,15 %	9,14 %	33 105	533 773 335	11,46
BRVM-PRINCIPAL (**)	35	279,66	0,89 %	28,49 %	1 385 230	1 116 753 565	18,34

(**) PER moyen calculé sans la valeur UNILEVER CI

INDICE TOTAL RETURN

Base = 100 au 02 janvier 2025	Nombre de sociétés	Valeur	Evol. Jour	Evol. annuelle	Volume	Valeur	PER moyen
BRVM - COMPOSITE TOTAL RETURN (**)	47	154,97	0,27 %	16,40 %	1 418 335	1 650 526 900	14,05

(**) PER moyen calculé sans la valeur UNILEVER CI

INDICES SECTORIELS

Base = 100 au 02 janvier 2025	Nombre de sociétés	Valeur	Evol. Jour	Evol. annuelle	Volume	Valeur	PER moyen
BRVM - TELECOMMUNICATIONS	3	101,68	-0,28 %	7,14 %	9 863	154 150 510	9,85
BRVM - CONSOMMATION DISCRETIONNAIRE	7	189,72	-1,27 %	9,65 %	143 550	210 929 225	68,20
BRVM - SERVICES FINANCIERS	16	176,52	0,38 %	21,02 %	1 161 316	815 845 075	12,78
BRVM - CONSOMMATION DE BASE (**)	9	264,54	0,93 %	22,43 %	55 490	358 615 065	13,92
BRVM - INDUSTRIELS	6	195,51	2,39 %	47,74 %	40 364	86 542 905	15,22
BRVM - ENERGIE	4	137,02	1,89 %	23,54 %	5 634	17 185 975	17,31
BRVM - SERVICES PUBLICS	2	139,55	1,14 %	31,78 %	2 118	7 258 145	17,29

(**) PER moyen calculé sans la valeur UNILEVER CI

Indicateurs	BRVM COMPOSITE
PER moyen du marché (**)	14,05
Taux de rendement moyen du marché	6,50
Taux de rentabilité moyen du marché	7,97
Nombre de sociétés cotées	47
Nombre de lignes obligataires	196
Volume moyen annuel par séance	2 022 012,00
Valeur moyenne annuelle par séance	3 181 635 829,76

(**) PER moyen calculé sans la valeur UNILEVER CI

Indicateurs	BRVM COMPOSITE
Ratio moyen de liquidité	35,93
Ratio moyen de satisfaction	68,01
Ratio moyen de tendance	189,28
Ratio moyen de couverture	52,83
Taux de rotation moyen du marché	0,13
Prime de risque du marché	1,37
Nombre de SGI participantes	34

Définitions

Volume moyen annuel par séance = Volume annuel échangé / nombre de séances
 Valeur moyenne annuelle par séance = Valeur annuelle échangée / nombre de séances
 Ratio moyen de liquidité = Moyenne des ratios de liquidité (Titres échangés / Volume des ordres de vente)
 Ratio moyen de satisfaction = Moyenne des ratios de satisfaction (Titres échangés / Volume des ordres d'achat)
 Ratio moyen de tendance = Moyenne des ratios de tendance (Volume des ordres d'achat / Volume des ordres de vente)
 Ratio moyen de couverture = Moyenne des ratios de couverture (Volume des ordres de vente / Volume des ordres d'achat)

Taux moyen de rotation = moyenne des taux de rotation des actions cotées (volume transigé/capital flottant)
 PER moyen du marché = moyenne des PER des actions cotées ayant un PER positif
 Taux de rendement moyen = moyenne des taux de rendement des actions cotées ayant distribué un dividende
 Taux de rentabilité moyen = moyenne des taux de rentabilité des actions cotées
 Prime de risque du marché = (1 / le PER moyen du marché) - le taux de référence actuel des emprunts d'Etat

BOURSE REGIONALE DES VALEURS MOBILIERES

Siège Social : Abidjan - Côte d'Ivoire, 18 av. Joseph Anoma
 Adresse : 01 BP 3802 Abidjan 01
 Tel : +225 20 31 55 50 / +225 20 32 66 85
 Fax : +225 20 32 66 84
 E-mail : brvm@brvm.org Site web : www.brvm.org

PAYS DE L'UEMOA



MARCHE DES ACTIONS

Code Sect. Act. (*)	Symbole	Titre	Cours Précédent	Cours du jour		Variation jour	Séance de cotation		Cours Référence	Variation de l'année précédente	Dernier dividende payé		Rdt. Net	PER
				Ouv.	Clôt.		Volume	Valeur			Montant net	Date		
COMPARTIMENT PRESTIGE			157,43	points	-0,15 %									
CB	N TLC	NESTLE CI	12 400	12 400	12 400	0,00 %	293	3 595 695	12 400	16,43 %	721,6	18-août-25	5,82 %	15,08
CB	PALC	PALM CI	8 060	8 060	7 990	-0,87 %	658	5 236 700	7 990	-1,36 %	451,45	10-sept.-25	5,65 %	7,96
CB	SPHC	SAPH CI	7 355	7 385	7 380	0,34 %	797	5 828 330	7 380	-6,58 %	323,84	17-juil.-25	4,39 %	7,55
ENE	SMBC	SMB CI	11 535	11 535	11 535	0,00 %	420	4 817 400	11 535	21,42 %	616	15-sept.-25	5,34 %	10,34
ENE	T TLC	TOTALENERGIES MARKETING CI	2 650	2 650	2 700	1,89 %	2 347	6 239 380	2 700	15,63 %	195,67	3-sept.-25	7,25 %	18,71
ENE	T TLS	TOTALENERGIES MARKETING SN	3 005	3 000	3 195	6,32 %	537	1 623 305	3 195	27,80 %	222,4	11-juil.-25	6,96 %	14,58
FIN	ECOC	ECOBANK COTE D'IVOIRE	16 000	16 200	16 000	0,00 %	2 399	39 028 150	16 000	0,00 %	707,52	30-mai-25	4,42 %	13,87
FIN	SGBC	SOCIETE GENERALE COTE D'IVOIRE	35 000	35 010	34 980	-0,06 %	7 711	257 055 885	34 980	17,01 %	1645,78	5-août-25	4,70 %	10,74
FIN	SIBC	SOCIETE IVOIRIENNE DE BANQUE	6 900	6 850	6 805	-1,38 %	8 080	56 197 980	6 805	18,35 %	330	31-juil.-25	4,85 %	12,24
TEL	ONTBF	ONATEL BF	2 720	2 720	2 720	0,00 %	4 347	11 817 530	2 720	9,46 %	189,53	21-juil.-25	6,97 %	12,74
TEL	ORAC	ORANGE COTE D'IVOIRE	15 000	15 000	14 900	-0,67 %	1 095	16 377 030	14 900	4,56 %	660	4-juin-25	4,43 %	13,38
TEL	SNTS	SONATEL SN	28 500	29 000	28 500	0,00 %	4 421	125 955 950	28 500	9,11 %	1655	22-mai-25	5,81 %	6,89
TOTAL							33 105	533 773 335						

COMPARTIMENT PRINCIPAL			279,66	points	0,89 %									
CB	SCRC	SUCRIVOIRE	2 035	2 030	2 000	-1,72 %	20 590	41 193 325	2 000	88,68 %	40,5	20-août-21	2,03 %	15,13
CB	SICC	SICOR CI	4 295	4 000	3 985	-7,22 %	64	255 300	3 985	20,76 %	1919	25-sept.-00		124,24
CB	SLBC	SOLIBRA CI	38 000	38 000	39 455	3,83 %	461	17 142 555	39 455	36,52 %	1073,6	29-juil.-25	2,72 %	30,25
CB	SOGC	SOGB CI	7 700	7 400	7 650	-0,65 %	29 325	217 143 690	7 650	-3,16 %	528	15-juil.-25	6,90 %	13,23
CB	STBC	SITAB CI	20 900	20 900	20 900	0,00 %	3 299	68 052 870	20 900	5,66 %	2096	29-août-25	10,03 %	8,39
CB	UNLC	UNILEVER CI	55 500	55 600	55 500	0,00 %	3	166 600	55 500	62,16 %	1233	9-juil.-12		795,96
CD	ABJC	SERVAIR ABIDJAN CI	3 305	3 315	3 400	2,87 %	948	3 152 070	3 400	17,24 %	206,2	30-sept.-24	6,06 %	24,49
CD	BNBC	BERNABE CI	1 630	1 630	1 600	-1,84 %	1 291	2 046 190	1 600	13,48 %	150	24-juil.-23	9,38 %	1 449,17
CD	CFAC	CFAO MOTORS CI	1 600	1 600	1 550	-3,13 %	3 364	5 212 750	1 550	8,39 %	7,04	19-août-25	0,45 %	59,90
CD	LNBB	LOTIERIE NATIONALE DU BENIN	3 860	3 850	3 935	1,94 %	362	1 410 995	3 935	-8,38 %	275,5	31-juil.-25	7,00 %	10,97
CD	NEIC	NEI-CEDA CI	1 370	1 395	1 470	7,30 %	125 597	174 386 765	1 470	22,50 %	81,78	25-juin-24	5,56 %	9,21
CD	PRSC	TRACTAFRIC MOTORS CI	4 895	4 850	4 800	-1,94 %	519	2 519 700	4 800	23,87 %	182,16	30-sept.-25	3,80 %	20,95
CD	UNXC	UNIWAX CI	1 950	1 895	1 940	-0,51 %	11 469	22 200 755	1 940	38,57 %	60,75	29-juil.-22	3,13 %	
ENE	SHEC	VIVO ENERGY CI	1 945	1 945	1 940	-0,26 %	2 330	4 505 890	1 940	34,26 %	75,29	22-oct.-25	3,88 %	22,83
FIN	BICB	BIIC BN	5 110	5 175	5 150	0,78 %	2 423	12 565 880	5 150	3,52 %	254,6	15-sept.-25	4,94 %	9,80
FIN	BICC	BICI CI	23 705	23 750	23 755	0,21 %	133	3 168 880	23 755	22,17 %	830,72	23-mai-25	3,50 %	10,84
FIN	BOAB	BANK OF AFRICA BN	8 200	8 250	8 130	-0,85 %	6 935	56 050 430	8 130	38,97 %	468	3-juin-25	5,76 %	16,40
FIN	BOABF	BANK OF AFRICA BF	5 420	5 420	5 400	-0,37 %	12 474	67 165 665	5 400	44,00 %	397	23-avr.-26	7,35 %	12,34
FIN	BOAC	BANK OF AFRICA CI	8 500	8 500	8 500	0,00 %	13 975	117 951 285	8 500	18,38 %	469	20-mai-25	5,52 %	10,61
FIN	BOAM	BANK OF AFRICA ML	4 675	4 700	4 685	0,21 %	2 774	13 011 345	4 685	17,13 %	237,15	3-juin-25	5,06 %	11,61
FIN	BOAN	BANK OF AFRICA NG	3 500	3 545	3 760	7,43 %	16 818	61 656 610	3 760	44,06 %	209,25	3-juin-25	5,57 %	191,09
FIN	BOAS	BANK OF AFRICA SENEGAL	6 735	6 850	6 800	0,97 %	3 346	22 982 955	6 800	29,77 %	350	2-juin-25	5,15 %	11,18
FIN	CBIBF	CORIS BANK INTERNATIONAL	15 680	15 680	16 490	5,17 %	1 037	16 900 500	16 490	52,97 %	555	7-juil.-25	3,37 %	8,06
FIN	ETIT	ECOBANK TRANS. INCORP. TG	30	30	30	0,00 %	1 070 454	31 682 120	30	30,43 %	,6	8-juin-23	2,02 %	1,57
FIN	NSBC	NSIA BANQUE COTE D'IVOIRE	13 900	13 900	13 900	0,00 %	760	10 457 380	13 900	21,45 %	668,15	9-juil.-25	4,81 %	9,02

FIN	ORGT	ORAGROUP TOGO	3 205	3 215	3 250	1,40 %	7 107	22 788 840	3 250	35,42 %	59,52	17-juil.-20	1,83 %
FIN	SAFC	SAFCA CI (Ex-d)	5 750	5 550	5 505	-4,26 %	4 890	27 181 170	3 890	66,57 %	23,04	29-juil.-11	63,76
IND	CABC	SICABLE CI	3 350	3 500	3 600	7,46 %	2 071	7 336 500	3 600	52,54 %	112,72	2-juin.-25	3,13 % 14,81
IND	FTSC	FILTISAC CI	2 220	2 270	2 265	2,03 %	1 568	3 509 450	2 265	2,03 %	1726,56	30-sept.-25	76,23 % 1,72
IND	SDSC	AFRICA GLOBAL LOGISTICS CI	1 810	1 825	1 870	3,31 %	19 593	35 547 195	1 870	23,43 %	92	29-août.-25	4,92 % 4,83
IND	SEMC	EVIOSYS PACKAGING SIEM CI	1 665	1 700	1 585	-4,80 %	8 138	13 123 055	1 585	126,43 %	14	28-déc.-21	0,88 % 39,45
IND	SIVC	ERIUM CI (Ex AIR LIQUIDE CI)	2 700	2 700	2 760	2,22 %	2 527	6 855 835	2 760	74,68 %	63	29-sept.-17	63,95
IND	STAC	SETAO CI	2 990	2 995	3 155	5,52 %	6 467	20 170 870	3 155	138,11 %	66,15	18-juil.-22	2,10 %
SPU	CIEC	CIE CI	3 100	3 100	3 165	2,10 %	1 955	6 063 095	3 165	34,11 %	158,4	31-juil.-25	5,00 % 17,55
SPU	SDCC	SODE CI	7 400	7 400	7 300	-1,35 %	163	1 195 050	7 300	25,86 %	352	30-sept.-25	4,82 % 16,60
TOTAL							1 385 230	1 116 753 565					

TOTAL	
TOTAL - MARCHE DES ACTIONS	1 418 335 1 650 526 900
Secteurs d'activités (*) : TEL : BRVM-TELECOMMUNICATIONS ; FIN : BRVM - SERVICES FINANCIERS ; CD : BRVM - CONSOMMATION DISCRETIONNAIRE ; CB : BRVM - CONSOMMATION DE BASE ; IND : BRVM - INDUSTRIELS ; ENE : BRVM - ENERGIE ; SPU : BRVM - SERVICES PUBLICS	

MARCHE DES DROITS

Symbole	Titre	Cours Précédent	Cours du jour		Variation jour	Séance de cotation		Cours Référence	Variation depuis l'origine	Parité	Periode de négociation	
			Ouv.	Clôt.		Volume	Valeur				Début	fin
TOTAL												
TOTAL - MARCHE DES DROITS												
Légende: (d) Ex-dividende (V) Variation par rapport au cours de référence Cours du jour: Ouv.: Ouverture Clôt.: Clôture Moy.: Moyen Mentions : NC: Non Coté Ex-c: Ex-coupon Ex-d: Ex-droit SP: Suspendu Val-T: Valeur Théorique PER = Cours / BNPA selon les données disponibles Rdt. Net: Rendement net (DNPA / Cours) Comp.: 1 - Premier Compartiment 2 - Second Compartiment 3 - Compartiment de croissance Ratio de liquidité = Titres échangés / Volume des ordres de vente : Progression de l'indice sectoriel : Stabilité de l'indice sectoriel : Recul de l'indice sectoriel												

MARCHE DES OBLIGATIONS
1. OBLIGATIONS CLASSIQUES

Symbole	Titre	Valeur nominale	Cours Précédent	Cours du jour	Cours Référence	Séance de cotation		Coupon couru	Coupon d'intérêt		Type Amort	
						Volume	Valeur		Période	Montant net		Eché.
OBLIGATIONS SOUVERAINES												
EOM.O10	ETAT DU MALI 6,20 % 2022-2029	10 000	10 000	NC	10 000			229,32	A	620,00	9-déc.-26	ACD
EOM.O11	ETAT DU MALI 6,40 % 2023-2030	10 000	10 000	NC	10 000			28,05	A	640,00	7-avr.-27	ACD
EOM.O12	ETAT DU MALI 6,50 % 2023-2030	10 000	9 800	NC	9 800			479,04	A	650,00	28-juil.-26	ACD
EOM.O13	ETAT DU MALI 6,50 % 2024-2034	10 000	10 000	NC	10 000			32,05	A	650,00	5-avr.-27	ACD
EOM.O14	ETAT DU MALI 3,00 % 2024-2031	10 000	10 000	NC	10 000			217,81	A	300,00	1-août-26	ACD
EOM.O15	ETAT DU MALI 6,55 % 2024-2031	10 000	10 000	NC	10 000			324,81	A	655,00	24-oct.-26	ACD
EOM.O16	ETAT DU MALI 6,35 % 2024-2029	10 000	10 000	NC	10 000			314,89	A	635,00	24-oct.-26	ACD
EOM.O17	ETAT DU MALI 6,55% 2025-2032	10 000	10 000	NC	10 000			46,66	A	655,00	28-mars-27	ACD
EOM.O18	ETAT DU MALI 6,35% 2025-2030	10 000	10 000	NC	10 000			45,23	A	635,00	28-mars-27	ACD
EOM.O19	ETAT DU MALI 6,55% 2025-2032	10 000	10 000	NC	10 000			450,42	A	655,00	15-août-26	ACD
EOM.O20	ETAT DU MALI 6,35% 2025-2030	10 000	10 000	NC	10 000			436,67	A	635,00	15-août-26	ACD
EOM.O4	ETAT DU MALI 6,50% 2019-2027	4 000	4 620	NC	4 620			203,01	A	260,00	12-juil.-26	AC
EOM.O5	ETAT DU MALI 6,50% 2020-2028	4 000	3 933	NC	3 933.20			19,23	A	260,00	27-mars-27	ACD
EOM.O6	ETAT DU MALI 6,50% 2020-2027	4 000	3 900	NC	3 900			102,14	A	260,00	30-nov.-26	AC
EOM.O7	ETAT DU MALI 6,50% 2021-2031	6 250	6 028	6 250	6 250	14	87 500	7,79	A	406,25	16-avr.-27	AC
EOM.O8	ETAT DU MALI 6,20 % 2022-2032	10 000	10 000	NC	10 000			387,29	A	620,00	7-sept.-26	ACD
EOM.O9	ETAT DU MALI 6,30% 2022-2032	10 000	9 795	NC	9 795			233,01	A	630,00	9-déc.-26	ACD
EOS.O10	ETAT DU SENEGAL 6,15 % 2023-2030	10 000	10 000	NC	10 000			41,78	S	307,50	29-sept.-26	ACD
EOS.O11	ETAT DU SENEGAL 6,35 % 2023-2033	10 000	10 000	NC	10 000			43,14	S	317,50	29-sept.-26	ACD
EOS.O12	ETAT DU SENEGAL 6,15 % 2023-2028	10 000	9 700	NC	9 700			115,52	S	307,50	14-août-26	ACD
EOS.O13	ETAT DU SENEGAL 6,30 % 2023-2030	10 000	9 999	NC	9 999			118,34	S	315,00	14-août-26	ACD
EOS.O14	ETAT DU SENEGAL 6,50 % 2023-2033	10 000	10 000	NC	10 000			122,10	S	325,00	14-août-26	ACD
EOS.O15	ETAT DU SENEGAL 6,25 % 2024-2029	10 000	10 000	NC	10 000			126,04	S	312,50	9-août-26	ACD
EOS.O16	ETAT DU SENEGAL 6,45 % 2024-2031	10 000	10 000	NC	10 000			130,07	S	322,50	9-août-26	ACD
EOS.O17	ETAT DU SENEGAL 6,65 % 2024-2034	10 000	10 000	NC	10 000			134,10	S	332,50	9-août-26	ACD
EOS.O18	ETAT DU SENEGAL 6,40 % 2025-20	10 000	9 950	NC	9 950			12,24	S	320,00	16-oct.-26	IF
EOS.O19	ETAT DU SENEGAL 6,60 % 2025-2030	10 000	10 000	NC	10 000			12,62	S	330,00	16-oct.-26	ACD
EOS.O20	ETAT DU SENEGAL 6,75 % 2025-20	10 000	9 700	NC	9 700			12,91	S	337,50	16-oct.-26	ACD
EOS.O21	ETAT DU SENEGAL 6,95 % 2025-20	10 000	9 890	NC	9 890			13,29	S	347,50	16-oct.-26	ACD
EOS.O22	ETAT DU SENEGAL 6,40% 2025-202	10 000	9 850	NC	9 850			10,52	S	320,88	17-oct.-26	IF
EOS.O23	ETAT DU SENEGAL 6,60% 2025-203	10 000	10 200	NC	10 200			10,85	S	330,90	17-oct.-26	ACD
EOS.O24	ETAT DU SENEGAL 6,75% 2025-2032	10 000	10 000	NC	10 000			11,10	S	338,42	17-oct.-26	ACD
EOS.O25	ETAT DU SENEGAL 6,95% 2025-2035	10 000	9 500	NC	9 500			11,42	S	348,45	17-oct.-26	ACD
EOS.O26	ETAT DU SENEGAL 6,40% 2025-2028	10 000	9 950	NC	9 950			180,33	S	320,00	11-juil.-26	IF
EOS.O27	ETAT DU SENEGAL 6,60% 2025-2030	10 000	9 800	NC	9 800			185,97	S	330,00	11-juil.-26	ACD
EOS.O28	ETAT DU SENEGAL 6,75% 2025-	10 000	9 800	NC	9 800			190,19	S	337,50	11-juil.-26	ACD
EOS.O29	ETAT DU SENEGAL 6,95% 2025-2035	10 000	9 800	9 800	9 800	1	9 800	195,83	S	347,50	11-juil.-26	ACD
EOS.O8	ETAT DU SENEGAL 5,95% 2022-2034	10 000	10 000	NC	10 000			149,64	A	595,00	29-déc.-26	ACD
EOS.O9	ETAT DU SENEGAL 6,00 % 2023-20	10 000	9 800	NC	9 800			40,76	S	300,00	29-sept.-26	ACD
TPBF.O10	TPBF 6,50% 2020 - 2028	3 333	3 333	NC	3 333.36			20,02	S	108,33	20-sept.-26	ACD
TPBF.O11	TPBF 6,50 % 2020-2028	4 169	4 086	4 130	4 130.65	24	99 095	77,85	S	135,49	9-juil.-26	ACD
TPBF.O12	TPBF 6,50% 2021-2031	10 000	9 990	9 990	9 990	168	1 678 320	51,22	S	325,00	25-sept.-26	ACD
TPBF.O13	TPBF 6,50 % 2021 - 2031	10 000	9 600	NC	9 600			192,13	S	325,00	6-juil.-26	ACD
TPBF.O14	TPBF 6,30% 2022-2034	10 000	9 799	NC	9 799			90,73	S	315,00	1-sept.-26	ACD
TPBF.O15	ETAT DU BURKINA 6,30 % 2022-2	10 000	10 000	NC	10 000			276,71	S	315,00	15-mai-26	ACD
TPBF.O16	ETAT DU BURKINA 6% 2023-2028	10 000	10 000	NC	10 000			170,72	S	300,00	10-juil.-26	ACD
TPBF.O17	TPBF 6,30 % 2023-2030	10 000	10 000	NC	10 000			18,93	S	315,00	12-oct.-26	ACD
TPBF.O18	TPBF 6,50% 2023-2033	10 000	9 950	9 950	9 950	3	29 850	19,54	S	325,00	12-oct.-26	ACD
TPBF.O19	ETAT DU BURKINA 6,30% 2024-2029	10 000	10 000	NC	10 000			292,38	S	315,00	6-mai-26	ACD
TPBF.O20	ETAT DU BURKINA 6,55% 2024-2031	10 000	10 000	NC	10 000			303,98	S	327,50	6-mai-26	ACD
TPBF.O21	ETAT DU BURKINA 6,50% 2024-2029	10 000	10 000	NC	10 000			262,15	S	325,00	28-mai-26	ACD
TPBF.O22	ETAT DU BURKINA 6,80% 2024-2032	10 000	10 000	NC	10 000			274,25	S	340,00	28-mai-26	ACD
TPBF.O23	ETAT DU BURKINA 6,60% 2025-2030	10 000	10 300	NC	10 300			328,18	S	330,00	24-avr.-26	ACD
TPBF.O24	ETAT DU BURKINA 6,80% 2025-2032	10 000	10 000	NC	10 000			338,12	S	340,00	24-avr.-26	ACD

TPBF.025	ETAT DU BURKINA 7% 2025-2035	10 000	10 000	10 000	10 000	3	30 000	348,07	S	350,00	24-avr.-26	ACD
TPBF.04	TPBF 6,50% 2017-2027	10 000	10 700	NC	10 700			146,03	S	322,33	31-juil.-26	ACD
TPBF.08	TPBF 6,50% 2019-2027	10 000	9 700	NC	9 700			299,15	S	322,30	6-mai-26	ACD
TPBF.09	TPBF 6,50% 2019 - 2027	10 000	11 499	NC	11 499			26,64	S	325,00	8-oct.-26	ACD
TPBJ.010	TPBJ 6,15% 2025-2035	10 000	10 000	NC	10 000			259,48	A	615,00	20-nov.-26	ACD
TPBJ.03	TPBJ 6,50% 2020-2028	10 000	9 900	NC	9 900			429,18	A	650,00	25-août-26	AC
TPBJ.04	TPBJ 5,50 % 2022-2037	10 000	10 000	NC	10 000			79,86	A	550,00	1-mars-27	AC
TPBJ.05	TPBJ 5,85 % 2022-2042	10 000	10 000	NC	10 000			84,95	A	585,00	1-mars-27	ACD
TPBJ.06	TPBJ 5,75% 2022-2037	10 000	10 000	NC	10 000			423,77	A	575,00	28-juil.-26	ACD
TPBJ.07	TPBJ 5,70% 2023-2030	10 000	10 000	NC	10 000			64,03	A	570,00	13-mars-27	AC
TPBJ.08	TPBJ 6,20% 2023-2038	10 000	10 000	NC	10 000			69,64	A	620,00	13-mars-27	AC
TPBJ.09	TPBJ 6,00% 2025-2032	10 000	9 980	NC	9 980			253,15	A	600,00	20-nov.-26	ACD
TPCI.0100	TPCI 5,85% 2025-2032	10 000	10 000	NC	10 000			201,95	A	585,00	18-déc.-26	ACD
TPCI.021	TPCI 6% 2016-2028	10 000	10 000	SP	10 000			24,66	A	600,00	8-avr.-27	ACD
TPCI.022	TPCI 5,90% 2016 - 2026	10 000	10 000	SP	10 000			504,33	A	590,00	15-juin-26	ACD
TPCI.023	TPCI 5,90% 2016-2026	10 000	10 000	NC	10 000			253,78	A	590,00	17-nov.-26	ACD
TPCI.024	TPCI 6.25% 2017-2029	10 000	9 700	SP	9 700			39,28	S	312,50	30-sept.-26	ACD
TPCI.028	TPCI 6% 2018 - 2026	10 000	9 200	NC	9 200			435,62	A	600,00	1-août-26	ACD
TPCI.029	TPCI 6% 2018-2026	10 000	10 000	NC	10 000			613,19	A	600,00	19-avr.-26	ACD
TPCI.031	TPCI 5,75% 2019 - 2026	10 000	10 230	SP	10 230			483,63	A	575,00	20-juin-26	ACD
TPCI.032	TPCI 2,23% 2019-2026	10 000		SP				187,56	A	223,00	20-juin-26	ACD
TPCI.034	TPCI 6% 2019-2029	3 750	3 675	SP	3 675			20,96	A	225,00	20-mars-27	ACD
TPCI.035	TPCI 5,75% 2019 -2026	10 000	10 000	SP	10 000			450,55	A	575,00	11-juil.-26	ACD
TPCI.036	TPCI 5,75% 2019- 2026	10 000	10 000	NC	10 000			385,96	A	575,00	21-août-26	ACD
TPCI.037	TPCI 5,80% 2019-2026	2 000	2 011	NC	2 011			44,49	A	116,00	4-déc.-26	ACD
TPCI.038	TPCI 5,75% 2019-2026	2 000	2 000	1 990	1 990	7 723	15 368 770	44,11	A	115,00	4-déc.-26	ACD
TPCI.039	TPCI 5,75% 2019 - 2026	2 000	2 000	NC	2 000			59,23	A	115,00	17-oct.-26	ACD
TPCI.040	TPCI 5,75% 2019-2026	2 000	2 000	NC	2 000			32,45	A	115,00	10-janv.-27	ACD
TPCI.041	TPCI 5,80% 2020-2027	10 000	10 000	SP	10 000			85,81	A	580,00	28-févr.-27	ACD
TPCI.042	TPCI 5,90% 2020-2030	10 000	10 000	SP	10 000			87,29	A	590,00	28-févr.-27	ACD
TPCI.043	TPCI 5,90% 2020 - 2030	10 000	10 000	SP	10 000			590,00	A	590,00	23-avr.-26	ACD
TPCI.044	TPCI 5,80% 2020 - 2027	10 000	9 800	SP	9 800			580,00	A	580,00	23-avr.-26	ACD
TPCI.045	TPCI 5,80% 2020 -2027	4 000	4 000	SP	4 000			197,68	A	232,00	16-juin-26	ACD
TPCI.046	TPCI 5,90% 2020 - 2030	6 250	6 375	SP	6 375			314,20	A	368,75	16-juin-26	ACD
TPCI.047	TPCI 5,80% 2020 - 2027	4 000	4 100	SP	4 100			197,68	A	232,00	16-juin-26	ACD
TPCI.048	TPCI 5,80% 2020- 2027	4 000	4 039	SP	4 039.20			170,35	A	232,00	29-juil.-26	ACD
TPCI.049	TPCI 5,90% 2020- 2030	6 250	6 303	SP	6 303.13			270,75	A	368,75	29-juil.-26	ACD
TPCI.050	TPCI 5,90% 2020-2030	6 250	6 250	NC	6 250			240,45	A	368,75	28-août-26	ACD
TPCI.051	TPCI 5,80 % 2020-2027	4 000	4 000	NC	4 000			129,03	A	232,00	2-oct.-26	ACD
TPCI.052	TPCI 5,90 % 2020 -2030	6 250	6 250	NC	6 250			205,09	A	368,75	2-oct.-26	ACD
TPCI.053	TPCI 5,80% 2020-2027	4 000	4 240	NC	4 240			112,50	A	232,00	28-oct.-26	ACD
TPCI.054	TPCI 5,90% 2020-2030	6 250	6 250	NC	6 250			178,82	A	368,75	28-oct.-26	ACD
TPCI.055	TPCI 5,80% 2020 -2027	4 000	4 000	NC	4 000			75,64	A	232,00	25-déc.-26	ACD
TPCI.056	TPCI 5,90% 2020- 2030	6 250	7 726	NC	7 726.25			120,22	A	368,75	25-déc.-26	ACD
TPCI.057	TPCI 5,80% 2020-2027	4 000	3 880	NC	3 880			97,88	A	232,00	20-nov.-26	ACD
TPCI.058	TPCI 5,80% 2021-2028	4 000	4 000	SP	4 000			28,60	A	232,00	9-mars-27	ACD
TPCI.059	TPCI 5,90% 2021-2031	6 250	6 469	SP	6 468.75			45,46	A	368,75	9-mars-27	ACD
TPCI.060	TPCI 5,80% 2021-2028	10 000	10 000	SP	10 000			548,22	A	580,00	13-mai-26	ACD
TPCI.061	TPCI 5,90% 2021-2031	10 000	10 000	SP	10 000			557,67	A	590,00	13-mai-26	ACD
TPCI.062	TPCI 5,80 % 2021 -2028	6 000	6 000	SP	6 000			283,17	A	348,00	30-juin-26	ACD
TPCI.063	TPCI 5,90% 2021 -2031	7 500	7 500	SP	7 500			360,06	A	442,50	30-juin-26	ACD
TPCI.064	TPCI 5,80 % 2021 - 2028	6 000	5 969	NC	5 968.80			238,36	A	348,00	16-août-26	ACD
TPCI.065	TPCI 5,90 % 2021-2031	7 500	7 500	NC	7 500			248,53	A	442,50	30-sept.-26	ACD
TPCI.066	TPCI 5,90% 2021-2031	7 500	7 300	NC	7 299.75			204,88	A	442,50	5-nov.-26	ACD
TPCI.067	TPCI 5,90 % 2021-2036	10 000	10 000	NC	10 000			206,90	A	590,00	16-déc.-26	ACD
TPCI.068	TPCI 5,90 % 2022-2037	10 000	10 000	NC	10 000			130,93	A	590,00	1-févr.-27	ACD
TPCI.069	TPCI 5,75 % 2022-2037	10 000	9 999	SP	9 999			50,41	A	575,00	22-mars-27	ACD
TPCI.070	TPCI 5,75 % 2022-2037	10 000	10 000	SP	10 000			565,55	A	575,00	29-avr.-26	ACD
TPCI.071	TPCI 5,65% 2022-2032	10 000	10 000	SP	10 000			482,96	A	565,00	15-juin-26	ACD
TPCI.072	TPCI 5,65% 2022-2029	8 000	7 920	SP	7 920			331,88	A	452,00	29-juil.-26	ACD
TPCI.073	TPCI 5,75% 2022-2032	8 750	8 750	SP	8 750			369,42	A	503,13	29-juil.-26	ACD
TPCI.074	TPCI 5,85% 2022-2042	8 947	8 947	SP	8 947.37			384,32	A	523,42	29-juil.-26	ACD
TPCI.075	TPCI 5,65% 2022-2029	10 000	10 700	NC	10 700			306,49	A	565,00	7-oct.-26	ACD
TPCI.076	TPCI 5,75% 2022-2032	10 000	10 500	NC	10 500			311,92	A	575,00	7-oct.-26	ACD
TPCI.077	TPCI (TAUX DE BASE + SPREAD) % 2022-2029	10 000	10 000	NC	10 000			139,21	T	174,50	11-mai-26	ACD
TPCI.078	TPCI 5,65% 2022-2029	10 000	10 000	NC	10 000			202,78	A	565,00	13-déc.-26	ACD

TPCI.079	TPCI 5,75% 2023-2030	8 000	8 600	SP	8 600			68,05	A	460,00	28-févr.-27	ACD
TPCI.080	TPCI 6% 2023-2030	10 000	9 500	SP	9 500			560,55	A	600,00	17-mai-26	ACD
TPCI.081	TPCI 5,90% 2023-2028	10 000	10 500	SP	10 500			429,97	A	590,00	31-juil.-26	ACD
TPCI.082	TPCI 6,00% 2023-2030	10 000	9 999	NC	9 999			437,26	A	600,00	31-juil.-26	ACD
TPCI.083	TPCI 5,90 % 2023-2028	10 000	9 900	NC	9 900			311,97	A	590,00	12-oct.-26	ACD
TPCI.084	TPCI 6,00 % 2023-2030	10 000	10 000	10 000	10 000	50	500 000	317,26	A	600,00	12-oct.-26	ACD
TPCI.085	TPCI 5,90 % 2023 - 2028	10 000	10 000	NC	10 000			210,14	A	590,00	14-déc.-26	ACD
TPCI.086	TPCI 6,00 % 2023 - 2030	10 000	10 000	NC	10 000			213,70	A	600,00	14-déc.-26	ACD
TPCI.087	TPCI 5,90% 2024-2029	10 000	9 715	SP	9 715			46,88	A	590,00	25-mars-27	ACD
TPCI.088	TPCI 6,00% 2024-2031	10 000	10 000	SP	10 000			47,67	A	600,00	25-mars-27	ACD
TPCI.089	TPCI 5,90% 2024-2029	10 000	12 100	SP	12 100			449,37	A	590,00	19-juil.-26	ACD
TPCI.090	TPCI 6,00% 2024-2031	10 000	10 000	SP	10 000			456,99	A	600,00	19-juil.-26	ACD
TPCI.091	TPCI 5,90% 2024-2029	10 000	10 000	NC	10 000			387,95	A	590,00	26-août-26	ACD
TPCI.092	TPCI 6,00% 2024-2031	10 000	10 000	NC	10 000			394,52	A	600,00	26-août-26	ACD
TPCI.093	TPCI 5,90% 2024-2029	10 000	9 700	NC	9 700			250,55	A	590,00	19-nov.-26	ACD
TPCI.094	TPCI 6,00% 2024-2031	10 000	9 800	NC	9 800			254,79	A	600,00	19-nov.-26	ACD
TPCI.095	TPCI 5,90% 2025-2030	10 000	10 000	SP	10 000			77,59	A	590,00	6-mars-27	ACD
TPCI.096	TPCI 6,00% 2025-2032	10 000	10 000	SP	10 000			78,90	A	600,00	6-mars-27	ACD
TPCI.097	TPCI 5,90% 2025-2030	10 000	10 000	NC	10 000			421,89	A	590,00	5-août-26	ACD
TPCI.098	TPCI 6,00% 2025-2032	10 000	10 000	NC	10 000			429,04	A	600,00	5-août-26	ACD
TPCI.099	TPCI 5,60% 2025-2030	10 000	10 000	NC	10 000			193,32	A	560,00	18-déc.-26	ACD
TPNE.010	TRESOR PUBLIC DU NIGER 6,60 % 2025-2030	10 000	10 000	NC	10 000			110,30	A	660,00	21-févr.-27	ACD
TPNE.02	TRESOR PUBLIC DU NIGER 6,50% 2019 - 2026	10 000	9 900	NC	9 900			471,92	A	650,00	1-août-26	ACD
TPNE.03	TRESOR PUBLIC DU NIGER 6,5% 2020-2027	4 000	3 892	NC	3 892			189,48	A	260,00	31-juil.-26	ACD
TPNE.04	TRESOR PUBLIC DU NIGER 6,30% 2	7 500	7 500	NC	7 500			313,27	A	472,50	24-août-26	ACD
TPNE.05	TPNE 6,15 % 2022-2034	10 000	11 550	NC	11 550			545,92	A	615,00	3-juin-26	ACD
TPNE.06	TRESOR PUBLIC DU NIGER 6,15% 2022 - 2034	9 000	8 955	NC	8 955			197,14	A	553,50	14-déc.-26	ACD
TPNE.07	TRESOR PUBLIC DU NIGER 6,25 % 2023-2028	7 500	7 500	NC	7 500			390,41	A	468,75	23-juin-26	ACD
TPNE.08	TRESOR PUBLIC DU NIGER 6,60% 2025-2030	10 000	9 800	NC	9 800			191,67	A	660,00	7-janv.-27	ACD
TPNE.09	TRESOR PUBLIC DU NIGER 6,90% 2025-2032	10 000		NC				200,38	A	690,00	7-janv.-27	ACD
TPTG.02	TPTG 6% 2022-2037	10 000	10 000	NC	10 000			259,73	A	600,00	16-nov.-26	ACD
TPTG.03	TPTG 6,45% 2025-2030	10 000	10 000	NC	10 000			84,82	A	645,00	6-mars-27	ACD
TPTG.04	TPTG 6,60% 2025-2032	10 000	9 999	NC	9 999			86,79	A	660,00	6-mars-27	ACD
TPTG.05	TPTG 6,50% 2026-2031	10 000		10 000	10 000	100	1 000 000	147,81	A	650,00	30-janv.-27	ACD
TPTG.06	TPTG 6,70% 2026-2033	10 000		10 000	10 000	100	1 000 000	152,36	A	670,00	30-janv.-27	ACD
TOTAL						8 186	19 803 335					

OBLIGATIONS D'INSTITUTIONS FINANCIÈRES RÉGIONALES ET INTERNATIONALES

BIDC.04	BIDC-EBID 6,10% 2017-2027	2 500	2 500	NC	2 500			129,94	A	152,50	16-juin-26	ACD
BIDC.05	BIDC-EBID 6,40% 2019-2026	10 000	11 500	NC	11 500			178,56	S	320,00	12-juil.-26	ACD
BIDC.06	BIDC-EBID 6,50 % 2021-2028	5 000	5 370	NC	5 370			138,90	S	161,16	18-mai-26	ACD
BIDC.07	BIDC-EBID 5,90% 2022-2029	7 000	7 000	NC	7 000			152,75	S	205,93	9-juin-26	ACD
CRRH.010	CRRH-UEMOA 6,10% 2022-2037	10 000	10 000	NC	10 000			133,12	S	305,00	3-août-26	AC
CRRH.06	CRRH-UEMOA 5.85% 2016-2026	10 000	10 000	NC	10 000			177,76	S	292,50	3-juil.-26	ACD
CRRH.07	CRRH-UEMOA 5.95% 2017-2029	3 333	3 333	NC	3 333			86,02	S	99,17	17-mai-26	AC
CRRH.08	CRRH-UEMOA 5.95% 2018-2030	4 167	4 125	NC	4 125			83,77	S	123,96	21-juin-26	AC
CRRH.09	CRRH-UEMOA 6.05% 2018-2033	5 333	5 333	NC	5 333			109,03	S	161,33	21-juin-26	AC

TOTAL
OBLIGATIONS D'ENTREPRISES

FDFINBF.01	FIDELIS FINANCE CAP25 7,00% 2023-2028	7 500	7 500	NC	7 500			208,21	S	244,72	20-mai-26	ACD
FDFINBF.02	FIDELIS FINANCE PME ELAN CROISSANCE UMOA 7% 2025-2030	10 000	10 000	NC	10 000			147,67	S	347,12	5-août-26	ACD
NRMC.01	NOURMONY HOLDING 7,25% 2024-2029	10 000	10 000	NC	10 000			109,01	S	352,33	26-août-26	ACD
ORGT.02	ORAGROUP SA 7,15% 2021-2028	6 000	6 900	NC	6 900			210,96	S	214,50	26-avr.-26	ACD
PADS.03	PAD 6,60% 2020-2027	3 000	2 880	3 000	3 000	30	90 000	2,16	S	99,00	19-oct.-26	ACD
PTRC.01	PETRO IVOIRE 6,80% 2022-2029	10 000	12 500	NC	12 500			236,17	S	333,20	15-juin-26	ACD
SNTS.02	SONATEL 6,50% 2020-2027	3 000	3 000	NC	3 000			48,71	S	90,90	16-juil.-26	ACD

TOTAL
TOTAL - OBLIGATIONS CLASSIQUES
8 216 19 893 335

2. OBLIGATIONS VERTES, SOCIALEMENT RESPONSABLES ET DURABLES (GSS)

Symbole	Titre	Valeur nominale	Cours Précédent	Cours du jour	Cours Référence	Séance de cotation Volume Valeur	Coupon couru	Coupon d'intérêt Période Montant net	Eché.	Type Amort
OBLIGATIONS GSS SOUVERAINES										
TOTAL										
OBLIGATIONS GSS D'INSTITUTIONS FINANCIÈRES RÉGIONALES ET INTERNATIONALES										
BIDC.O8	BIDC-EBID GSS BOND 6,50% 2024-2031	10 000	10 000	NC	10 000		149,59	S 322,33	29-juil.-26	ACD
CRRH.O11	SOCIAL BOND CRRH-UEMOA 6,00% 2025-2040	10 000	10 000	NC	10 000		230,14	S 299,18	4-juin-26	ACD
TOTAL										
OBLIGATIONS GSS D'ENTREPRISES										
BABS.O1	GSS BAOBAB 6,80% 2024-2029	10 000	10 000	NC	10 000		316,97	S 318,72	24-avr.-26	ACD
ECOC.O1	GENDER BOND ECOBANK CI 6,50% 2024-2029	10 000	10 000	NC	10 000		73,30	A 637,00	12-mars-27	ACD
TOTAL										
TOTAL - OBLIGATIONS VERTES, SOCIALEMENT RESPONSABLES ET DURABLES										

3. FONDS COMMUNS DE TITRISATION DE CREANCES (FCTC)

Symbole	Titre	Valeur nominale	Cours Précédent	Cours du jour	Cours Référence	Séance de cotation Volume Valeur	Coupon couru	Coupon d'intérêt Période Montant net	Eché.	Type Amort
FCTC D'ÉTAT ET D'INSTITUTIONS À PARTICIPATION MAJORITAIRE PUBLIQUE										
FEPTC.O1	FCTC EPT 7 % 2023-2030	7 917	7 917	NC	7 917		83,90	T 135,77	27-mai-26	ACD
FEPTC.O2	FCTC EPT 7,25 % 2023-2033	9 688	9 688	NC	9 688		106,34	T 172,07	27-mai-26	ACD
FEPTC.O3	FCTC EPT 7,50% 2023-2038	9 808		NC			111,37	T 180,22	27-mai-26	ACD
FEPTC.O4	FCTC EPT 7,5% 2025-2032	10 000		10 000	10 000	500 5 000 000	179,86	T 181,88	24-avr.-26	ACD
FEPTC.O5	FCTC EPT 8% 2025-2035	10 000		NC			191,84	T 194,00	24-avr.-26	ACD
FEPTC.O6	FCTC EPT 8,5% 2025-2040	10 000		NC			203,84	T 206,13	24-avr.-26	ACD
TOTAL						500 5 000 000				
FCTC D'INSTITUTIONS FINANCIÈRES RÉGIONALES ET INTERNATIONALES										
FBOAD.O1	FCTC BOAD DOLI-P 6,10% 2023-2030	4 600	4 600	NC	4 600		26,14	S 142,22	21-sept.-26	AC
FBOAD.O2	FCTC BOAD DOLI-P 9,50% 2024-2029	7 000	7 939	NC	7 938.70		280,58	S 329,77	20-mai-26	AC
TOTAL										
FCTC D'ENTREPRISES										
FCAS.O1	FCTC CROISSANCE ATLANTIQUE 6,20% 2024-2029	6 844	6 844	NC	6 843.93		18,63	T 99,72	6-juil.-26	AC
FNSBB.O1	FCTC KEUR SAMBA NSIA BANQUE 7% 2025-2030	8 800	8 800	NC	8 800		209,27	S 307,16	20-juin-26	AC
FNSBB.O2	FCTC KEUR SAMBA NSIA BANQUE 9% 2025-2030	8 800	8 800	NC	8 800		269,07	S 394,92	20-juin-26	AC
FNSBC.O2	FCTC KEUR SAMBA NSIA BANQUE CI 7% 2025-2030	8 095	8 095	NC	8 095.24		52,79	T 142,83	20-juin-26	AC
FORBC.O1	FCTC KEUR SAMBA ORABANK CI 7% 2025-2030	8 095	8 095	NC	8 095.24		52,79	T 142,83	20-juin-26	AC
FORBT.O1	FCTC ORABANK 7 % 2021-2026	1 667	2 114	NC	2 114.16		8,08	T 28,58	28-juin-26	ACD
FSNBFF.O1	FCTC SONABHY 8,10 % 2025-2031	10 000	10 000	NC	10 000		57,93	S 380,70	26-sept.-26	ACD
FSNTS.O1	FCTC SONATEL C-1 6,40 % 2023-2	10 000	10 000	NC	10 000		156,22	S 300,80	19-juil.-26	AC
FSNTS.O2	FCTC SONATEL C-2 6,60 % 2023-2	10 000	9 950	NC	9 950		161,10	S 310,20	19-juil.-26	AC
FTIMC.O1	FCTC TEYLIOM IMMO 7 % 2021-2028	3 750	3 750	NC	3 750		32,16	T 64,31	8-juin-26	ACD
TOTAL										
TOTAL - FONDS COMMUNS DE TITRISATION DE CREANCES						500 5 000 000				

4. SUKUK ET TITRES ASSIMILES

Symbole	Titre	Valeur nominale	Cours Précédent	Cours du jour	Cours Référence	Séance de cotation Volume Valeur	Coupon couru	Coupon d'intérêt Période Montant net	Eché.	Type Amort
SUKUK D'ÉTAT ET D'INSTITUTIONS À PARTICIPATION MAJORITAIRE PUBLIQUE										
SUKSN.S2	SUKUK SN 6% 2016-2026	10 000	10 000	NC	10 000		145,00	S 301,67	26-juil.-26	ACD
SUKTG.S1	SUKUK TG 6.5% 2016-2026	10 000	10 300	NC	10 300		133,54	S 371,86	17-août-26	ACD
TOTAL										
SUKUK D'INSTITUTIONS FINANCIÈRES RÉGIONALES ET INTERNATIONALES										
TOTAL										

SUKUK D'ENTREPRISES
TOTAL
TOTAL - SUKUK ET TITRES ASSIMILES
5. OBLIGATIONS CONVERTIBLES EN ACTIONS

Symbole	Titre	Valeur nominale	Cours Précédent	Cours du jour	Cours Référence	Séance de cotation Volume	Coupon couru Valeur	Coupon couru	Coupon d'intérêt Période	Montant net Eché.	Type Amort	
SCRC.O1	SUCRIVOIRE SA 8,55 % 2024-2031	10 000	10 000	NC	10 000			18,18	A	829,35	15-avr.-27	ACD

TOTAL
TOTAL - OBLIGATIONS CONVERTIBLES EN ACTIONS
TOTAL - MARCHÉ DES OBLIGATIONS

8 716 24 893 335

Légende :
 (##) (*) Ex-Coupon couru (##)Cours de référence amorti / Coupon couru Ex-c (#)Ex-marge de profits
 Cours du jour: Ouv.: Ouverture Clôt.: Clôture Moy.: Moyen
 Type Amort: Type d'Amortissement IF: In Fine AC: Amortissement Constant AD: Amortissement Dégressif ACD: Amortissement Constant Différé
 Période: Périodicité de paiement des coupons A: Annuelle S: Semestrielle T: Trimestrielle
 Eché.: Échéance de paiement des intérêts
 Mentions: NC: Non Coté Ex-c: Ex-coupon ou Ex-droit SP: Suspendu

INFORMATIONS
OPERATIONS EN COURS

Emetteur	Opération
SONATEL	Païement de dividendes de 1 740 F CFA net par action, le 26/05/2026
FCTC CROISSANCE AGRICOLE	Première cotation - FCTC CROISSANCE AGRICOLE 8 % 2025-2032 (FCAGS.O1) et FCTC CROISSANCE AGRICOLE 9 % 2025-2032 (FCAGS.O2) - Première cotation le 05 mai 2026
SENELEC	Première cotation - FCTC SENELEC SENIOR 8,15 % 2025-2030 (FSNLC.O1) et FCTC SENELEC MEZZANINE 10,00 % 2025-2030 (FSNLC.O2) - Première cotation le 06 mai 2026
ETAT DU MALI	Première cotation - ETAT DU MALI 6,55 % 2026-2036 (EOM.O21) et ETAT DU MALI 6,35 % 2026-2033 (EOM.O22) - Première cotation le 30 avril 2026
BANK OF AFRICA CI	Païement de dividendes de 594,528 F CFA par action (IRVM applicable de 12 % pour les personnes physiques et 10 % pour les personnes morales), le 06/05/2026
ETAT DU TOGO	Première cotation - TPTG 6,50 % 2026-2031 (TPTG.O5) et TPTG 6,70 % 2026-2033 (TPTG.O6) - Première cotation le 23 avril 2026
SAFCA CI	Augmentation de capital par apport en numéraire - Fermeture des registres le 27 avril 2026
FCTC EPT	Première cotation - FCTC EPT 7,50 % 2025-2032 (FEPTC.O4), FCTC EPT 8,00 % 2025-2035 (FEPTC.O5) et FCTC EPT 8,50 % 2025-2040 (FEPTC.O6) - Première cotation le 23 avril 2026
FCTC NSIA	Première cotation - FCTC ZAKA RMBS NSIA BANQUE CI 7,00 % 2025-2036 (FNSBC.O4) et FCTC ZAKA RMBS NSIA BANQUE CI 9,00 % 2025-2036 (FNSBC.O5) - Première cotation le 29 avril 2026
FCTC NSIA	Première cotation - FCTC NSIA BANQUE CI 7,5 % 2025-2030 (FNSBC.O3) - Première cotation le 28 avril 2026
BANK OF AFRICA BF	Païement de dividendes de 397 F CFA net par action, le 23/04/2026

AVIS

Entité	N°	Nature	Objet
BRVM	106-2026	Première cotation	Première cotation - FCTC SENELEC SENIOR 8,15 % 2025 - 2030 (FSNLC.O1) et FCTC SENELEC MEZZANINE 10,00 % 2025 - 2030 (FSNLC.O2) - RECTIFICATIF
BRVM	107-2026	Première cotation	Première cotation - FCTC CROISSANCE AGRICOLE 8 % 2025-2032 (FCAGS.O1) et FCTC CROISSANCE AGRICOLE 9 % 2025-2032 (FCAGS.O2)
BRVM	108-2026	Augmentation de capital	VALEUR THEORIQUE - DPS - Augmentation de capital - SAFCA CI
BRVM	109-2026	Première cotation	Résultats de première cotation - FCTC EPT 7,5% 2025-2032 (FEPTC.O4), FCTC EPT 8% 2025-2035 (FEPTC.O5) et FCTC EPT 8,5% 2025-2040 (FEPTC.O6)
BRVM	110-2026	Première cotation	Résultats de première cotation - TPTG 6,50% 2026-2031 (TPTG.O5) et TPTG 6,70% 2026-2033 (TPTG.O6)
BRVM	111-2026	Païement de dividendes	Païement de dividendes - Exercice 2025 - SONATEL SN

COMMUNIQUES

Emetteur	N°	Nature	Objet
SIB	20260423	Communiqué-Avis de Convocation	Avis de convocation - Assemblée Générale Ordinaire - SIB CI
NEI-CEDA CI	20260423-1	Etats financiers	Etats financiers SYSCOHADA - Exercice 2025 - NEI CEDA CI
NEI-CEDA CI	20260423-2	Rapport d'activités du 1er trimestre	Rapport d'activités - 1er trimestre 2026 - NEI CEDA CI
CORIS BANK INTERNATIONAL	20260423-3	Rapport d'activités annuel	Rapport d'activités annuel - Exercice 2025 - CORIS BANK INTERNATIONAL BF
SAFCA CI	20260423-4	Rapport d'activités au quatrième trimestre	Rapport d'activités au 4ème trimestre 2025 - SAFCA CI

QUANTITES RESIDUELLES
MARCHE DES ACTIONS

Symbole	Titre	Quantité résiduelle à l'achat	Cours Achat / Vente			Quantité résiduelle à la vente	Cours de Référence
ABJC	SERVAIR ABIDJAN CI	1 000	3,310	/	3,400	55	3 400
BICB	BIIC BN	496	5,150	/	5,195	70	5 150
BICC	BICI CI	25	23,755	/	24,500	178	23 755
BNBC	BERNABE CI	535	1,570	/	1,600	384	1 600
BOAB	BANK OF AFRICA BN	300	8,125	/	8,150	20	8 130
BOABF	BANK OF AFRICA BF	559	5,385	/	5,400	106	5 400
BOAC	BANK OF AFRICA CI	16	8,450	/	8,500	467	8 500
BOAM	BANK OF AFRICA ML	262	4,685	/	4,690	1 664	4 685
BOAN	BANK OF AFRICA NG	229	3,760	/			3 760
BOAS	BANK OF AFRICA SENEGAL	29	6,800	/	6,895	113	6 800
CABC	SICABLE CI	40	Marché	/			3 600
CBIBF	CORIS BANK INTERNATIONAL	1	16,485	/	16,490	545	16 490
CFAC	CFAO MOTORS CI	2 435	1,525	/	1,550	12	1 550
CIEC	CIE CI	17	3,100	/	3,165	178	3 165
ECOC	ECOBANK COTE D'IVOIRE	163	16,000	/	16,300	966	16 000
ETIT	ECOBANK TRANS. INCORP. TG	58 004	29	/	30	883 943	30
FTSC	FILTISAC CI	15	2,200	/	2,265	41	2 265
LNBB	LOTIERIE NATIONALE DU BENIN	157	3,935	/	3,990	57	3 935
NEIC	NEI-CEDA CI	7 945	Marché	/			1 470
NSBC	NSIA BANQUE COTE D'IVOIRE	10	13,505	/	13,900	120	13 900
N TLC	NESTLE CI	32	12,000	/	12,395	20	12 400
ONTBF	ONATEL BF	880	2,710	/	2,720	2 221	2 720
ORAC	ORANGE COTE D'IVOIRE	38	14,800	/	14,900	521	14 900
ORGT	ORAGROUP TOGO	1 000	3,205	/	3,250	88	3 250
PALC	PALM CI	2	7,990	/	8,000	2 542	7 990
PRSC	TRACTAFRIC MOTORS CI	1	4,800	/	4,850	10	4 800
SAFC	SAFCA CI	602	5,505	/	5,600	39	5 505
SCRC	SUCRIVOIRE	2 889	1,995	/	2,000	23 135	2 000
SDCC	SODE CI	270	7,000	/	7,300	21	7 300
SDSC	AFRICA GLOBAL LOGISTICS CI	17	1,860	/	1,870	427	1 870
SEMC	EVIOSYS PACKAGING SIEM CI	1	1,585	/	1,590	568	1 585
SGBC	SOCIETE GENERALE COTE D'IVOIRE	10	34,500	/	34,980	29	34 980
SHEC	VIVO ENERGY CI	100	1,910	/	1,940	510	1 940
SIBC	SOCIETE IVOIRIENNE DE BANQUE	172	6,805	/	6,875	70	6 805
SICC	SICOR CI	71	3,985	/	4,290	52	3 985
SIVC	ERIUM CI (Ex AIR LIQUIDE CI)	20	2,740	/	2,760	89	2 760
SLBC	SOLIBRA CI	20	38,000	/	39,450	1	39 455
SMBC	SMB CI	15	11,500	/	11,535	41	11 535
SNTS	SONATEL SN	8	28,360	/	29,000	85	28 500
SOGC	SOGB CI	10	7,600	/	7,650	214	7 650
SPHC	SAPH CI	29	7,300	/	7,380	227	7 380
STAC	SETAO CI	62	3,150	/	3,155	285	3 155
STBC	SITAB CI	4	20,850	/	20,900	142	20 900
TTL C	TOTALENERGIES MARKETING CI	50	2,665	/	2,700	188	2 700
TTL S	TOTALENERGIES MARKETING SN	44	3,010	/	3,195	96	3 195
UNLC	UNILEVER CI	44	55,500	/	58,990	2	55 500
UNXC	UNIWAX CI	10	1,905	/	1,940	1 364	1 940

QUANTITES RESIDUELLES

MARCHE DES DROITS

Symbole	Titre	Quantité résiduelle à l'achat	Cours Achat / Vente	Quantité résiduelle à la vente	Cours de Référence
---------	-------	-------------------------------	---------------------	--------------------------------	--------------------

QUANTITES RESIDUELLES
MARCHE DES OBLIGATIONS

Symbole	Titre	Quantité résiduelle à l'achat	Cours Achat / Vente	Quantité résiduelle à la vente	Cours de Référence
FBOAD.01	FCTC BOAD DOLI-P 6,10% 2023-2030		/ 4,600	130	4 600
FBOAD.02	FCTC BOAD DOLI-P 9,50% 2024-2029	10	7,938.70 /		7 939
FCAS.01	FCTC CROISSANCE ATLANTIQUE 6,20% 2024-2029		/		6 844
FEPTC.01	FCTC EPT 7 % 2023-2030		/		7 917
FEPTC.02	FCTC EPT 7,25 % 2023-2033		/		9 688
FEPTC.03	FCTC EPT 7,50% 2023-2038		/		9 808
FORBC.01	FCTC KEUR SAMBA ORABANK CI 7% 2025-2030		/		8 095
FORBT.01	FCTC ORABANK 7 % 2021-2026		/		2 114
FSNBFB.01	FCTC SONABHY 8,10 % 2025-2031	10	10,000 /		10 000
FSNTS.01	FCTC SONATEL C-1 6,40 % 2023-2		/		10 000
FSNTS.02	FCTC SONATEL C-2 6,60 % 2023-2		/		9 950
FTIMC.01	FCTC TEYLIOM IMMO 7 % 2021-2028		/		3 750
FEPTC.04	FCTC EPT 7,5% 2025-2032		/		10 000
FEPTC.05	FCTC EPT 8% 2025-2035		/		10 000
FEPTC.06	FCTC EPT 8,5% 2025-2040		/		10 000
FNSBB.01	FCTC KEUR SAMBA NSIA BANQUE 7% 2025-2030		/		8 800
FNSBB.02	FCTC KEUR SAMBA NSIA BANQUE 9% 2025-2030		/		8 800
FNSBC.02	FCTC KEUR SAMBA NSIA BANQUE CI 7% 2025-2030		/		8 095
BIDC.04	BIDC-EBID 6.10% 2017-2027		/		2 500
BIDC.05	BIDC-EBID 6,40% 2019-2026		/ 11,500	4	11 500
BIDC.06	BIDC-EBID 6,50 % 2021-2028		/ 5,370	3 501	5 370
BIDC.07	BIDC-EBID 5,90% 2022-2029		/ 7,000	4	7 000
CRRH.010	CRRH-UEMOA 6,10% 2022-2037		/		10 000
CRRH.06	CRRH-UEMOA 5.85% 2016-2026		/		10 000
TPTG.04	TPTG 6,60% 2025-2032	556	9,999 / 10,000	9 920	9 999
TPTG.05	TPTG 6,50% 2026-2031		/		10 000
TPTG.06	TPTG 6,70% 2026-2033		/		10 000
TPNE.06	TRESOR PUBLIC DU NIGER 6,15% 2022 - 2034		/		8 955
TPNE.07	TRESOR PUBLIC DU NIGER 6,25 % 2023-2028		/		7 500
TPNE.08	TRESOR PUBLIC DU NIGER 6,60% 2025-2030		/		9 800
TPNE.09	TRESOR PUBLIC DU NIGER 6,90% 2025-2032		/		10 000
TPTG.02	TPTG 6% 2022-2037		/ 10,000	507	10 000
TPTG.03	TPTG 6,45% 2025-2030		/		10 000
TPCI.099	TPCI 5,60% 2025-2030		/		10 000
TPNE.010	TRESOR PUBLIC DU NIGER 6,60 % 2025-2030		/		10 000
TPNE.02	TRESOR PUBLIC DU NIGER 6,50% 2019 - 2026		/ 9,900	228	9 900
TPNE.03	TRESOR PUBLIC DU NIGER 6,5% 2020-2027		/		3 892
TPNE.04	TRESOR PUBLIC DU NIGER 6,30% 2		/ 7,500	5	7 500
TPNE.05	TPNE 6,15 % 2022-2034		/		11 550
TPCI.093	TPCI 5,90% 2024-2029		/		9 700
TPCI.094	TPCI 6,00% 2024-2031		/		9 800
TPCI.095	TPCI 5,90% 2025-2030		/		10 000
TPCI.096	TPCI 6,00% 2025-2032		/		10 000
TPCI.097	TPCI 5,90% 2025-2030		/		10 000
TPCI.098	TPCI 6,00% 2025-2032		/		10 000
TPCI.087	TPCI 5,90% 2024-2029		/		9 715
TPCI.088	TPCI 6,00% 2024-2031		/		10 000
TPCI.089	TPCI 5,90% 2024-2029		/		12 100
TPCI.090	TPCI 6,00% 2024-2031		/		10 000
TPCI.091	TPCI 5,90% 2024-2029		/		10 000

TPCI.092	TPCI 6,00% 2024-2031	/	10,000	430	10 000
TPCI.081	TPCI 5,90% 2023-2028	/			10 500
TPCI.082	TPCI 6,00% 2023-2030	/			9 999
TPCI.083	TPCI 5,90 % 2023-2028	/	10,000	1	9 900
TPCI.084	TPCI 6,00 % 2023-2030	/	10,000	24 750	10 000
TPCI.085	TPCI 5,90 % 2023 - 2028	/			10 000
TPCI.086	TPCI 6,00 % 2023 - 2030	/	10,000	100	10 000
TPCI.075	TPCI 5,65% 2022-2029	/			10 700
TPCI.076	TPCI 5,75% 2022-2032	/			10 500
TPCI.077	TPCI (TAUX DE BASE + SPREAD) % 2022-2029	/			10 000
TPCI.078	TPCI 5,65% 2022-2029	/			10 000
TPCI.079	TPCI 5,75% 2023-2030	/			8 600
TPCI.080	TPCI 6% 2023-2030	/			9 500
TPCI.069	TPCI 5,75 % 2022-2037	/			9 999
TPCI.070	TPCI 5,75 % 2022-2037	/			10 000
TPCI.071	TPCI 5,65% 2022-2032	/			10 000
TPCI.072	TPCI 5,65% 2022-2029	/			7 920
TPCI.073	TPCI 5,75% 2022-2032	/			8 750
TPCI.074	TPCI 5,85% 2022-2042	/			8 947
TPCI.063	TPCI 5,90% 2021 -2031	/			7 500
TPCI.064	TPCI 5,80 % 2021 - 2028	/			5 969
TPCI.065	TPCI 5,90 % 2021-2031	/			7 500
TPCI.066	TPCI 5,90% 2021-2031	/			7 300
TPCI.067	TPCI 5,90 % 2021-2036	/	10,000	20 000	10 000
TPCI.068	TPCI 5,90 % 2022-2037	/	10,000	11	10 000
TPCI.057	TPCI 5,80% 2020-2027	/			3 880
TPCI.058	TPCI 5,80% 2021-2028	/			4 000
TPCI.059	TPCI 5,90% 2021-2031	/			6 469
TPCI.060	TPCI 5,80% 2021-2028	/			10 000
TPCI.061	TPCI 5,90% 2021-2031	/			10 000
TPCI.062	TPCI 5,80 % 2021 -2028	/			6 000
TPCI.051	TPCI 5,80 % 2020-2027	/			4 000
TPCI.052	TPCI 5,90 % 2020 -2030	/			6 250
TPCI.053	TPCI 5,80% 2020-2027	/			4 240
TPCI.054	TPCI 5,90% 2020-2030	/			6 250
TPCI.055	TPCI 5,80% 2020 -2027	/			4 000
TPCI.056	TPCI 5,90% 2020- 2030	/			7 726
TPCI.045	TPCI 5,80% 2020 -2027	/			4 000
TPCI.046	TPCI 5,90% 2020 - 2030	/			6 375
TPCI.047	TPCI 5,80% 2020 - 2027	/			4 100
TPCI.048	TPCI 5,80% 2020- 2027	/			4 039
TPCI.049	TPCI 5,90% 2020- 2030	/			6 303
TPCI.050	TPCI 5,90% 2020-2030	/	6,250	93	6 250
TPCI.039	TPCI 5,75% 2019 - 2026	/			2 000
TPCI.040	TPCI 5,75% 2019-2026	/			2 000
TPCI.041	TPCI 5,80% 2020-2027	/			10 000
TPCI.042	TPCI 5,90% 2020-2030	/			10 000
TPCI.043	TPCI 5,90% 2020 - 2030	/			10 000
TPCI.044	TPCI 5,80% 2020 - 2027	/			9 800
TPCI.032	TPCI 2,23% 2019-2026	/			10 000
TPCI.034	TPCI 6% 2019-2029	/			3 675
TPCI.035	TPCI 5,75% 2019 -2026	/			10 000
TPCI.036	TPCI 5,75% 2019- 2026	/			10 000
TPCI.037	TPCI 5,80% 2019-2026	/			2 011
TPCI.038	TPCI 5,75% 2019-2026	/			1 990

TPCI.O22	TPCI 5.90% 2016 - 2026			/			10 000
TPCI.O23	TPCI 5.90% 2016-2026			/			10 000
TPCI.O24	TPCI 6.25% 2017-2029			/			9 700
TPCI.O28	TPCI 6% 2018 - 2026			/			9 200
TPCI.O29	TPCI 6% 2018-2026			/			10 000
TPCI.O31	TPCI 5,75% 2019 - 2026			/			10 230
TPBJ.O6	TPBJ 5,75% 2022-2037			/	10,000	5	10 000
TPBJ.O7	TPBJ 5,70% 2023-2030			/			10 000
TPBJ.O8	TPBJ 6,20% 2023-2038			/			10 000
TPBJ.O9	TPBJ 6,00% 2025-2032			/			9 980
TPCI.O100	TPCI 5,85% 2025-2032			/			10 000
TPCI.O21	TPCI 6% 2016-2028			/			10 000
TPBF.O8	TPBF 6,50% 2019-2027			/			9 700
TPBF.O9	TPBF 6,50% 2019 - 2027			/	11,500	11	11 499
TPBJ.O10	TPBJ 6,15% 2025-2035			/			10 000
TPBJ.O3	TPBJ 6,50% 2020-2028			/			9 900
TPBJ.O4	TPBJ 5,50 % 2022-2037			/			10 000
TPBJ.O5	TPBJ 5,85 % 2022-2042			/			10 000
TPBF.O21	ETAT DU BURKINA 6,50% 2024-2029			/	10,000	65	10 000
TPBF.O22	ETAT DU BURKINA 6,80% 2024-2032			/			10 000
TPBF.O23	ETAT DU BURKINA 6,60% 2025-2030			/			10 300
TPBF.O24	ETAT DU BURKINA 6,80% 2025-2032			/			10 000
TPBF.O25	ETAT DU BURKINA 7% 2025-2035			/	Marché	5	10 000
TPBF.O4	TPBF 6.50% 2017-2027			/			10 700
TPBF.O15	ETAT DU BURKINA 6,30 % 2022-2			/	10,000	448	10 000
TPBF.O16	ETAT DU BURKINA 6% 2023-2028			/			10 000
TPBF.O17	TPBF 6,30 % 2023-2030			/	10,000	90	10 000
TPBF.O18	TPBF 6,50% 2023-2033			/	9,950	193	9 950
TPBF.O19	ETAT DU BURKINA 6,30% 2024-2029			/	10,000	42	10 000
TPBF.O20	ETAT DU BURKINA 6,55% 2024-2031			/	10,000	50	10 000
SNTS.O2	SONATEL 6,50% 2020-2027	10	3,000	/			3 000
TPBF.O10	TPBF 6,50% 2020 - 2028			/			3 333
TPBF.O11	TPBF 6,50 % 2020-2028			/	4,127.31	373	4 131
TPBF.O12	TPBF 6.50% 2021-2031	42	9,990	/			9 990
TPBF.O13	TPBF 6,50 % 2021 - 2031			/			9 600
TPBF.O14	TPBF 6,30% 2022-2034			/	9,800	240	9 799
FDFINBF.O1	FIDELIS FINANCE CAP25 7,00% 2023-2028			/			7 500
FDFINBF.O2	FIDELIS FINANCE PME ELAN CROISSANCE UMOA 7% 2025-2030	100	9,800	/	10,000	27	10 000
NRMC.O1	NOURMONY HOLDING 7,25% 2024-2029			/			10 000
ORGT.O2	ORAGROUP SA 7,15% 2021-2028			/	5,350	10 000	6 900
PADS.O3	PAD 6,60% 2020-2027			/			3 000
PTRC.O1	PETRO IVOIRE 6,80% 2022-2029			/			12 500
EOS.O26	ETAT DU SENEGAL 6,40% 2025-2028			/	9,950	1 022	9 950
EOS.O27	ETAT DU SENEGAL 6,60% 2025-2030			/			9 800
EOS.O28	ETAT DU SENEGAL 6,75% 2025-2032			/			9 800
EOS.O29	ETAT DU SENEGAL 6,95% 2025-2035	92	9,210	/			9 800
EOS.O8	ETAT DU SENEGAL 5,95% 2022-2034			/			10 000
EOS.O9	ETAT DU SENEGAL 6,00 % 2023-20			/			9 800
EOS.O20	ETAT DU SENEGAL 6,75 % 2025-20			/			9 700
EOS.O21	ETAT DU SENEGAL 6,95 % 2025-20			/	9,890	1	9 890
EOS.O22	ETAT DU SENEGAL 6,40% 2025-202			/	10,000	10	9 850
EOS.O23	ETAT DU SENEGAL 6,60% 2025-203			/			10 200
EOS.O24	ETAT DU SENEGAL 6,75% 2025-2032			/			10 000
EOS.O25	ETAT DU SENEGAL 6,95% 2025-2035			/			9 500
EOS.O14	ETAT DU SENEGAL 6,50 % 2023-2033			/			10 000

EOS.O15	ETAT DU SENEGAL 6,25 % 2024-2029			/			10 000
EOS.O16	ETAT DU SENEGAL 6,45 % 2024-2031			/	10,000	500	10 000
EOS.O17	ETAT DU SENEGAL 6,65 % 2024-2034			/			10 000
EOS.O18	ETAT DU SENEGAL 6,40 % 2025-20			/			9 950
EOS.O19	ETAT DU SENEGAL 6,60 % 2025-2030	20	Marché	/			10 000
EOM.O8	ETAT DU MALI 6,20 % 2022-2032			/	10,000	145	10 000
EOM.O9	ETAT DU MALI 6,30% 2022-2032			/	9,800	87	9 795
EOS.O10	ETAT DU SENEGAL 6,15 % 2023-2030			/			10 000
EOS.O11	ETAT DU SENEGAL 6,35 % 2023-2033			/			10 000
EOS.O12	ETAT DU SENEGAL 6,15 % 2023-2028			/			9 700
EOS.O13	ETAT DU SENEGAL 6,30 % 2023-2030			/			9 999
EOM.O19	ETAT DU MALI 6,55% 2025-2032			/			10 000
EOM.O20	ETAT DU MALI 6,35% 2025-2030			/			10 000
EOM.O4	ETAT DU MALI 6,50% 2019-2027			/			4 620
EOM.O5	ETAT DU MALI 6,50% 2020-2028			/			3 933
EOM.O6	ETAT DU MALI 6,50% 2020-2027			/			3 900
EOM.O7	ETAT DU MALI 6.50% 2021-2031			/	6,250	151	6 250
EOM.O13	ETAT DU MALI 6,50 % 2024-2034			/			10 000
EOM.O14	ETAT DU MALI 3,00 % 2024-2031			/			10 000
EOM.O15	ETAT DU MALI 6,55 % 2024-2031			/			10 000
EOM.O16	ETAT DU MALI 6,35 % 2024-2029			/			10 000
EOM.O17	ETAT DU MALI 6,55% 2025-2032			/			10 000
EOM.O18	ETAT DU MALI 6,35% 2025-2030			/			10 000
CRRH.O7	CRRH-UEMOA 5.95% 2017-2029			/			3 333
CRRH.O8	CRRH-UEMOA 5.95% 2018-2030			/			4 125
CRRH.O9	CRRH-UEMOA 6.05% 2018-2033			/			5 333
EOM.O10	ETAT DU MALI 6,20 % 2022-2029			/			10 000
EOM.O11	ETAT DU MALI 6,40 % 2023-2030			/			10 000
EOM.O12	ETAT DU MALI 6,50 % 2023-2030			/	9,800	561	9 800
BABS.O1	GSS BAOBAB 6,80% 2024-2029			/			10 000
BIDC.O8	BIDC-EBID GSS BOND 6,50% 2024-2031			/			10 000
CRRH.O11	SOCIAL BOND CRRH-UEMOA 6,00% 2025-2040			/			10 000
ECOC.O1	GENDER BOND ECOBANK CI 6,50% 2024-2029			/			10 000

SUKUK ET TITRES ASSIMILES

Symbole	Titre	Quantité résiduelle à l'achat	Cours Achat / Vente	Quantité résiduelle à la vente	Cours de Référence
SUKSN.S2	SUKUK SN 6% 2016-2026		/		10 000
SUKTG.S1	SUKUK TG 6.5% 2016-2026		/		10 300

CALENDRIER DES ASSEMBLEES GENERALES
ANNEE : 2026

Société	Nature	Date	Heure	Lieu
SIB	Ordinaire	12/05/2026	10:00:00	Par Visioconférence ou en présentiel à la CRRAE-UMOA (Abidjan - Plateau, Angle Boulevard Botreau Roussel, Rue Privée CRRAE-UMOA)
ECOBANK TG	Extraordinaire	07/05/2026	10:30:00	Par Visioconférence
BICI CI	Ordinaire	04/05/2026	10:00:00	Auditorium de la Maison des Entreprises (CGECI) sise au Plateau
BANK OF AFRICA BN	Ordinaire	30/04/2026	10:00:00	GOLDEN TULIP LE DIPLOMATE à Cotonou
ORANGE CI	Ordinaire	29/04/2026	10:00:00	En présentiel au siège de la société, sis à Abidjan, Cocody Riviera Golf, Boulevard de France, Immeuble Orange Village ou par visioconférence en envoyant un courrier électronique à l'adresse ag2026-orangeci@quorumenligne.com
ONATEL BF	Ordinaire	29/04/2026	10:30:00	AZALAÏ HÔTEL, OUAGADOUGOU-BURKINA FASO
ECOBANK CI	Ordinaire	28/04/2026	10:00:00	Par Visioconférence ou en présentiel à l'hôtel Radisson Blu, sis à Abidjan Port-Bouët, route de l'Aéroport International Félix Houphouët Boigny
SONATEL	Ordinaire	16/04/2026	10:00:00	Visioconférence, au NOOM Hôtel à Dakar
CORIS BANK INTERNATIONAL	Ordinaire	16/04/2026	09:00:00	Sopatel Hôtel Silmandé SA
BANK OF AFRICA CI	Ordinaire	15/04/2026	10:00:00	Salle Fromager de l'hôtel IVOTEL du Plateau (10ème étage)
BANK OF AFRICA ML	Ordinaire	14/04/2026	09:30:00	Siège de la banque à l'Immeuble BANK OF AFRICA, Avenue du Mali, Quartier ACI 2000
PALM CI	Ordinaire	14/04/2026	09:00:00	Salle de Conférence de la CRRAE-UMOA à Abidjan-Plateau (Côte d'Ivoire) ou par VISIOCONFERENCE, via la plateforme web dédiée
SAPH CI	Ordinaire	09/04/2026	09:00:00	Salle de Conférence de la CRRAE-UMOA à Abidjan-Plateau en présentiel ou par visioconférence, via la plateforme web dédiée à l'Assemblée Générale
BANK OF AFRICA SN	Ordinaire	07/04/2026	09:30:00	Immeuble Elan II au 2ème Etage, Almadies, Zone 12, Route de Ngor à Dakar
BANK OF AFRICA NG	Ordinaire	03/04/2026	10:00:00	Centre de Formation de BOA-NIGER (BOA-Siège)
SICABLE	Ordinaire	27/03/2026	10:00:00	Hôtel TIAMA, à ABIDJAN
UNILEVER CI	Ordinaire	27/03/2026	10:00:00	Salle Sirocco 1 de l'Hôtel Novotel Adagio, situé à Marcoray Boulevard Felix Houphouet Boigny ex VGE, à proximité de l'Hôtel Azalaï ou par Visioconférence en envoyant un courriel à l'adresse : servicesfinanciers@hudson-cie.com
BANK OF AFRICA BF	Ordinaire	23/03/2026	10:00:00	AZALAÏ Hôtel à la salle DIMAKO

L'actualité de la BRVM sur nos plateformes digitales

Infos BRVM

Pour recevoir les informations boursières par SMS, souscrivez :



Côte d'Ivoire : *430#
Bénin : *430*15#



Côte d'Ivoire : #139#
Burkina Faso : *310#



Côte d'Ivoire : *431#
Niger : *512*9#
Togo : *310#

Site web

www.brvm.org

Application Mobile

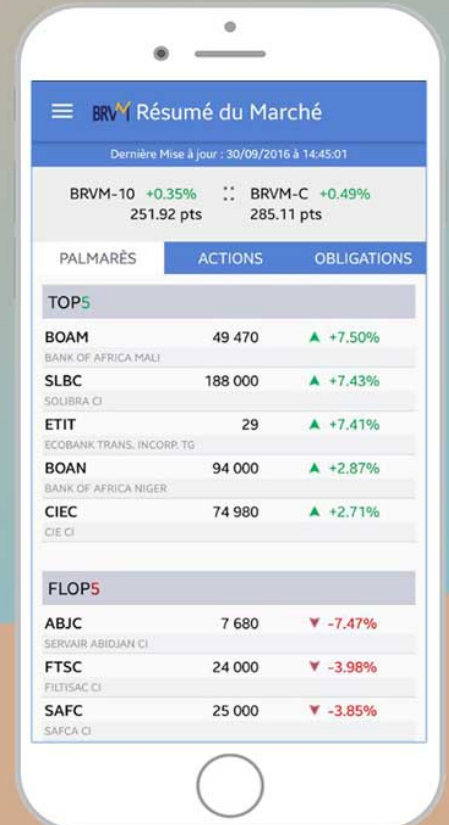

Disponible sur
 Google play

Disponible sur
 App Store



Nous suivre sur :



AVIS N° 106 - 2026 / BRVM / DG

RECTIFICATIF DE L'AVIS N° 105 - 2026 / BRVM / DG

FCTC SENELEC 2025-2030

Emprunts obligataires

" FCTC SENELEC SENIOR 8,15 % 2025-2030 "
" FCTC SENELEC MEZZANINE 10,00 % 2025-2030 "

PREMIERE COTATION

La Bourse Régionale des Valeurs Mobilières (BRVM) porte à la connaissance du public et des intervenants du marché, que la première cotation des obligations « **FCTC SENELEC SENIOR 8,15 % 2025-2030** » et « **FCTC SENELEC MEZZANINE 10,00 % 2025-2030** » admis au compartiment des obligations de la BRVM, aura lieu le **mercredi 06 mai 2026**.

La SENELEC est l'opérateur public du secteur de l'électricité au Sénégal, chargé de la production, du transport, de la distribution et de la commercialisation de l'énergie. Elle joue un rôle central dans la fourniture d'une électricité fiable, abordable et durable à la population. Depuis mars 1999, la société détient une concession de service public avec l'État du Sénégal, confirmant son statut de principal acteur du secteur. Sa mission repose sur trois axes à savoir la modernisation du réseau, l'intégration accrue des énergies renouvelables et l'amélioration de l'efficacité énergétique.

Dans cette dynamique, l'entreprise intensifie ses investissements dans les énergies renouvelables (solaire, éolien, hydraulique) afin de soutenir la transition énergétique et la lutte contre le changement climatique. Elle a donc procédé à une opération de titrisation qui s'inscrit dans sa politique de durabilité et qui contribue directement à la réalisation des Objectifs de Développement Durable notamment, le renforcement de l'accès universel à l'électricité et la promotion de la réduction progressive de l'intensité carbone du réseau sénégalais. La SENELEC a ainsi établi, conjointement avec la société de gestion BOAD TITRISATION, le compartiment " FCTC SENELEC 2025-2030 " du Fonds Commun de Titrisation de Créances dénommé FCTC SENELEC.

La diffusion des titres " FCTC SENELEC SENIOR 8,15 % 2025-2030 " et " FCTC SENELEC MEZZANINE 10,00 % 2025-2030 " dans le public au prix de 10 000 FCFA par obligation a eu lieu du 29 septembre au 05 novembre 2025.

K. A. R. X 8 1

A l'issue de cette opération, 8 300 000 obligations " FCTC SENELEC SENIOR 8,15 % 2025-2030 " et 2 500 000 obligations " FCTC SENELEC MEZZANINE 10,00 % 2025-2030 " ont été souscrites sur le Marché Financier Régional de l'UEMOA, pour un montant total de 108 000 000 000 FCFA.

La date de jouissance desdites obligations est le **12 novembre 2025**.

La procédure d'introduction retenue pour la première journée de cotation est la **procédure ordinaire** avec un cours de référence fixé à 10 000 FCFA pour chacune des obligations.

Le premier cours de négociation sera déterminé par la confrontation des ordres d'achat et de vente.

Les symboles adoptés pour les titres sont "**FSNLC.O1**" pour l'emprunt " FCTC SENELEC SENIOR 8,15 % 2025-2030 " et "**FSNLC.O2**" pour l'emprunt " FCTC SENELEC MEZZANINE 10,00 % 2025-2030 ".

Les Sociétés de Gestion et d'Intermédiation (SGI) **IMPAXIS SECURITIES** et **CGF BOURSE**, sont responsables de l'introduction en bourse des obligations " FCTC SENELEC SENIOR 8,15 % 2025-2030 " et " FCTC SENELEC MEZZANINE 10,00 % 2025-2030 ".

Les investisseurs qui désirent consulter la note d'information ou obtenir plus d'informations concernant ces obligations, sont priés de communiquer avec les Sociétés de Gestion et d'Intermédiation (SGI) :

- **IMPAXIS SECURITIES** : BP 45545 Dakar-Fann, Sénégal, Tél : (221) 33 869 31 40, Fax : (221) 33 864 53 41 ; e-mail : contact@impaxiscapital.com;
- **CGF BOURSE** : Km 6, Avenue Cheikh Anta Diop, Stèle Mermoz, Immeuble El Hadji Serigne Bassirou Mbacké ; Tél : (221) 33 864 97 97 ; e-mail : cgbourse@cgbourse.com.

Pour toute information complémentaire concernant cet avis, veuillez contacter la BRVM à son siège ou les Antennes Nationales de Bourse établies dans chacun des pays de l'UEMOA.

Fait à Abidjan, le 23 avril 2026

**Pour le Directeur Général de la BRVM,
Le Directeur du Département des Etudes,
de la Stratégie et du Développement du
Marché,
Chargé de l'Intérim**



Yoboua Yves Alain KOFFI

AVIS N° 107 - 2026 / BRVM / DG

FCTC CROISSANCE AGRICOLE

Emprunts obligataires

" FCTC CROISSANCE AGRICOLE 8 % 2025-2032 "

" FCTC CROISSANCE AGRICOLE 9 % 2025-2032 "

PREMIERE COTATION

La Bourse Régionale des Valeurs Mobilières (BRVM) porte à la connaissance du public et des intervenants du marché, que la première cotation des obligations « **FCTC CROISSANCE AGRICOLE 8 % 2025-2032** » et « **FCTC CROISSANCE AGRICOLE 9 % 2025-2032** » admis au compartiment des obligations de la BRVM, aura lieu le **mercredi 05 mai 2026**.

La Banque Agricole, acteur régional de référence, se positionne comme un leader dans le financement du secteur agricole au Sénégal. Elle facilite l'accès au crédit afin de promouvoir des activités durables dans les zones rurales, urbaines et périurbaines, tout en mobilisant l'épargne intérieure. Son impact sur le secteur agricole se traduit par le financement des activités sur l'ensemble de la chaîne de valeur, en amont et en aval, permettant ainsi une meilleure maîtrise des risques. Elle adopte ses solutions de financement aux besoins, tout en s'appuyant sur une approche rigoureuse de l'analyse du crédit intégrant l'ensemble des risques. La Banque Agricole contribue activement à la sécurité alimentaire et à la résilience de l'économie sénégalaise à travers un accès renforcé au financement agricole.

Dans le cadre du développement de ses activités, La Banque Agricole recherche des mécanismes financiers innovants lui permettant de refinancer une partie de son portefeuille de créances détenues dans ses livres, en vue de financer des PME/PMI du secteur agricole particulièrement celles exerçant des activités en amont et en aval de la chaîne de valeur : intrants, production, équipements, industrie de transformation, chaîne de distribution.

Dans ce contexte, elle a ainsi établi, conjointement avec la société de gestion FK TITRISATION, le compartiment " FCTC CROISSANCE AGRICOLE TRANCHE A 8 %, TRANCHE B 9 % 2025-2032 " du Fonds Commun de Titrisation de Créances dénommé FCTC CROISSANCE.

La diffusion des titres « **FCTC CROISSANCE AGRICOLE 8 % 2025-2032** » et « **FCTC CROISSANCE AGRICOLE 9 % 2025-2032** » dans le public au prix de 10 000 FCFA par obligation a eu lieu du 28 août au 26 septembre 2025.

AKR x 81

La diffusion des titres « **FCTC CROISSANCE AGRICOLE 8 % 2025-2032** » et « **FCTC CROISSANCE AGRICOLE 9 % 2025-2032** » dans le public au prix de 10 000 FCFA par obligation a eu lieu du 28 août au 26 septembre 2025.

A l'issue de cette opération, 6 000 000 obligations « **FCTC CROISSANCE AGRICOLE 8 % 2025-2032** » et 2 000 000 obligations « **FCTC CROISSANCE AGRICOLE 9 % 2025-2032** » ont été souscrites sur le Marché Financier Régional de l'UEMOA, pour un montant total de 80 000 000 000 FCFA.

La date de jouissance desdites obligations est le **31 octobre 2025**.

La procédure d'introduction retenue pour la première journée de cotation est la **procédure ordinaire** avec un cours de référence fixé à 9 286 FCFA pour chacune des obligations.

Le premier cours de négociation sera déterminé par la confrontation des ordres d'achat et de vente.

Les symboles adoptés pour les titres sont "**FCAGS.O1**" pour l'emprunt « **FCTC CROISSANCE AGRICOLE 8 % 2025-2032** » et "**FCAGS.O2**" pour l'emprunt « **FCTC CROISSANCE AGRICOLE 9 % 2025-2032** ».

La Société de Gestion et d'Intermédiation (SGI) **INVICTUS CAPITAL & FINANCE**, est responsable de l'introduction en bourse des emprunts obligataires "**FCTC CROISSANCE AGRICOLE 8 % 2025-2032**" et "**FCTC CROISSANCE AGRICOLE 9 % 2025-2032**".

Les investisseurs qui désirent consulter la note d'information ou obtenir plus d'informations concernant cette émission obligataire, sont priés de communiquer avec la SGI **INVICTUS CAPITAL & FINANCE**, B.P. 15498 Dakar-Fann SENEGAL ; Tél : (221) 33 864 58 58 ; Fax : (221) 33 864 53 41 ; e-mail : contact@invictuscapfin.com, ou toute autre SGI installée dans les pays de l'UEMOA.

Pour toute information complémentaire concernant cet avis, veuillez contacter la BRVM à son siège ou les Antennes Nationales de Bourse établies dans chacun des pays de l'UEMOA.

Fait à Abidjan, le 23 avril 2026

Pour le Directeur Général de la BRVM,
Le Directeur du Département des Etudes,
de la Stratégie et du Développement du
Marché,
Chargé de l'Interim



Yoboua Yves Alain KOFFI

AVIS N° 108 - 2026 / BRVM / DG

SAFCA CI

Valeur Théorique du Droit Préférentiel de Souscription

La Bourse Régionale des Valeurs Mobilières (BRVM) rappelle au public et aux intervenants du marché que dans le cadre de l'augmentation de capital de la société SAFCA CI par apport en numéraire à raison de six (06) actions nouvelles pour treize (13) actions anciennes, la valeur théorique du Droit Préférentiel de Souscription (DPS) à la clôture de la séance de bourse du mardi 23 avril 2026 est de **1 615 FCFA**.

L'action SAFCA CI coterà **Ex-droit de Souscription** à partir du **vendredi 24 avril 2026** selon les modalités ci-après :

- Cours de référence : **3 890 FCFA**
- Écarts maximaux : [**3 600 FCFA ; 4 180 FCFA**]

Par conséquent, tous les ordres de bourse en attente dans le système de négociation à cette date seront annulés.

Le Droit Préférentiel de Souscription sera inscrit à la cote de la BRVM à partir du **lundi 27 avril 2026**, sous le symbole **SAFC.DS1**, avec un cours de référence de **1 615 FCFA**.

La période de négociation du DPS s'étendra du **lundi 27 avril 2026** au **mardi 09 juin 2026**.

Pour toute information complémentaire concernant cet avis, veuillez contacter la BRVM à son siège ou les Antennes Nationales de Bourse établies dans chaque pays membre de l'UEMOA.

Fait à Abidjan, le 23 avril 2026

Pour le Directeur Général de la BRVM,
Le Directeur du Département des Etudes,
de la Stratégie et du Développement du
Marché,
Chargé de l'Intérim



Yoboua Yves Alain KOFFI

AVIS N° 109 - 2026 / BRVM / DG

Emprunts obligataires

" FCTC EPT 7,50 % 2025-2032 "

" FCTC EPT 8,00 % 2025-2035 "

" FCTC EPT 8,50 % 2025-2040 "

RESULTATS DE PREMIERE COTATION

La Bourse Régionale des Valeurs Mobilières (BRVM) porte à la connaissance du public et des intervenants du marché que la première cotation des obligations « FCTC EPT 7,50 % 2025-2032 », « FCTC EPT 8,00 % 2025-2035 » et « FCTC EPT 8,50 % 2025-2040 » a eu lieu ce **jeudi 23 avril 2026**.

Lesdites obligations ont coté à 10 000 FCFA chacune, avec 500 titres « FCTC EPT 7,50 % 2025-2032 » échangés, pour une valeur totale de 5 000 000 Francs CFA.

2 500 000 obligations « FCTC EPT 7,50 % 2025-2032 », 1 500 000 obligations « FCTC EPT 8,00 % 2025-2035 » et 2 000 000 obligations « FCTC EPT 8,50 % 2025-2040 » ont été admises au Compartiment des obligations de la BRVM, pour une capitalisation boursière totale de 60 milliards de Francs CFA.

Pour toute information complémentaire concernant cet avis, veuillez contacter la BRVM à son siège ou les Antennes Nationales de Bourse établies dans chacun des pays de l'UEMOA.

Fait à Abidjan, le 23 avril 2026

Pour le Directeur Général de la BRVM,
Le Directeur du Département des Etudes, de
la Stratégie et du Développement du Marché,
Chargé de l'Interim



Yoboua Yves Alain KOFFI

AKR 5 81

AVIS N° 110 - 2026 / BRVM / DG

Emprunts obligataires
" TPTG 6,50 % 2026-2031 "
" TPTG 6,70 % 2026-2033 "

RESULTATS DE PREMIERE COTATION

La Bourse Régionale des Valeurs Mobilières (BRVM) porte à la connaissance du public et des intervenants du marché que la première cotation des obligations « TPTG 6,50 % 2026-2031 » et « TPTG 6,70 % 2026-2033 » a eu lieu ce **jeudi 23 avril 2026**.

Lesdites obligations ont coté à 10 000 FCFA chacune et 100 titres de chacune des valeurs ont été échangés, pour une valeur totale de 2 000 000 Francs CFA.

3 894 657 obligations « TPTG 6,50 % 2026-2031 » et 2 126 959 obligations « TPTG 6,70 % 2026-2033 » ont été admises au Compartiment des obligations de la BRVM, pour une capitalisation boursière totale de 60,22 milliards de Francs CFA.

Pour toute information complémentaire concernant cet avis, veuillez contacter la BRVM à son siège ou les Antennes Nationales de Bourse établies dans chacun des pays de l'UEMOA.

Fait à Abidjan, le 23 avril 2026

Pour le Directeur Général de la BRVM,
Le Directeur du Département des Etudes, de
la Stratégie et du Développement du Marché,
Chargé de l'Interim



Yoboua Yves Alain KOFFI

AKR X 81

AVIS N° 111 - 2026 / BRVM / DG

SONATEL SENEGAL

Paiement de dividendes Exercice 2025

La Bourse Régionale des Valeurs Mobilières (BRVM) porte à la connaissance du public et des intervenants du marché que la SONATEL mettra en paiement, le **26 mai 2026**, son dividende annuel de **1 740 FCFA** net par action, au titre de l'exercice 2025.

La date de fermeture des registres étant fixée au mardi 26 mai 2026, le titre SONATEL SENEGAL (symbole : SNTS) cotera ex-dividende à partir du vendredi 22 mai 2026.

Par conséquent, tous les ordres de bourse en attente dans le système de négociation à cette date, seront annulés.

Pour toute information complémentaire, veuillez contacter la SGI BICI BOURSE, 01 BP 1298 Abidjan République de Côte d'Ivoire, Tél : (225) 27 20 20 16 68, Fax : (225) 27 20 21 47 22.

Fait à Abidjan, le 23 avril 2026

Pour le Directeur Général de la BRVM,
Le Directeur du Département des Etudes, de
la Stratégie et du Développement du Marché,
Chargé de l'Intérim



Yoboua Yves Alain KOFFI

AKR 5 D



AVIS DE CONVOCATION

Les Actionnaires de la Société Ivoirienne de Banque, Société Anonyme au capital de 20.000.000.000 de francs CFA, dont le siège social est à Abidjan (République de Côte d'Ivoire), 34, Boulevard de la République – 01 BP 1300 Abidjan 01, immatriculée au Registre du Commerce et du Crédit Mobilier d'Abidjan, sous le numéro CI-ABJ-01-1962-B14-00956 / LBCI A 0007 C, sont convoqués en Assemblée Générale Ordinaire Annuelle le **mardi 12 Mai 2026 à 10 heures à la CRRAE – UMOA** (Abidjan – Plateau, Angle Boulevard Botreau Roussel, Rue Privée CRRAE - UMOA) à l'effet de délibérer sur l'ordre du jour suivant :

- A. Présentation du Rapport de Gestion du Conseil d'Administration sur l'exercice social clos au 31 décembre 2025 -
- B. Présentation du rapport des résultats de l'évaluation du Conseil d'Administration, de ses Comités Spécialisés et de ses Administrateurs -
- C. Présentation du Rapport des Commissaires aux Comptes sur les états financiers de l'exercice social clos au 31 décembre 2025 -
- D. Présentation du Rapport Spécial des Commissaires aux Comptes sur les conventions visées à l'Article 438 de l'Acte uniforme OHADA relatif au droit des Sociétés Commerciales et GIE et à l'article 45 de l'ordonnance portant réglementation bancaire -
- E. Approbation des comptes de l'exercice social clos au 31 décembre 2025 -
- F. Approbation des conventions visées à l'Article 438 de l'Acte Uniforme OHADA relatif au droit des Sociétés Commerciales et GIE -
- G. Affectation du résultat -
- H. Quitus à donner aux Administrateurs et décharge aux Commissaires aux Comptes pour l'exécution de leur mission au cours de l'exercice social clos au 31 décembre 2025 -
- I. Fixation du montant de l'indemnité de fonction des Administrateurs au titre du Conseil d'Administration -
- J. Prise d'acte de la désignation d'un Représentant Permanent d'un Administrateur Personne Morale -
- K. Ratification de la mise à jour de trois (3) conventions réglementées -
- L. Désignation d'un des Co-commissaires aux comptes titulaires et de son suppléant auprès de la Société Ivoirienne de Banque -
- M. Pouvoirs pour l'accomplissement des formalités légales -

Les Actionnaires sont priés de bien vouloir se rendre à l'Assemblée Générale Ordinaire Annuelle munis d'une pièce d'identité valide pour les titulaires ou d'un pouvoir suivi de la pièce du titulaire pour ceux qui se feront représenter.

Par ailleurs, il est rappelé aux Actionnaires que les statuts de la Société Ivoirienne de Banque permettent la participation à l'Assemblée Générale Annuelle par visioconférence ainsi que le vote par correspondance. Les Actionnaires qui souhaiteraient effectivement assister à l'Assemblée Générale Ordinaire par visioconférence, devront au préalable en informer le Président du Conseil d'Administration par courrier électronique adressé à ago2026@sib.ci ou en y indiquant leurs nom et prénoms ainsi que leur SGI afin de recevoir le lien et les identifiants de connexion. Ils peuvent également procéder par lettre au porteur contre récépissé ou par lettre recommandée avec demande d'avis de réception, à déposer au siège social de la société, au plus tard le **mercredi 06 mai 2026 à 10 heures 00 minutes**.

Les formulaires de pouvoir et de vote par correspondance sont tenus à la disposition des Actionnaires auprès de leur Société de Gestion et d'Intermédiation et au siège social de la SIB. Le formulaire de vote par correspondance est également disponible sur le site internet www.sib.ci.

Conformément à l'Article 29.7 des Statuts de la Banque, le formulaire de vote par correspondance devra être adressé à la Société Ivoirienne de Banque par courrier électronique adressé à ago2026@sib.ci, par lettre au porteur contre récépissé ou par lettre recommandée avec demande d'avis de réception et reçu par la banque au plus tard le **mercredi 06 mai 2026 à 10h00**. Par ailleurs, afin que le vote par correspondance puisse être comptabilisé, l'Actionnaire qui désire procéder ainsi doit informer le Président du Conseil d'Administration de son absence au plus tard le **vendredi 08 mai 2026 à 10h00** par courrier électronique adressé à ago2026@sib.ci, par lettre au porteur contre récépissé ou par lettre recommandée avec demande d'avis de réception, à déposer au siège social de la société.

Pour le Conseil d'Administration
M. Georges N'DIA COFFI
Président du Conseil d'Administration



Société Anonyme avec Conseil d'Administration
 Au Capital de 255.316.500 FCFA
 Siège Social : Abidjan – Treichville –1, Bd de Marseille
 01 B.P 1818 ABIDJAN 01 – RCCM : CI-ABJ-1992- B-164 178

États financiers SYSCOHADA au 31/12/25 (provisoire)

COMPTES DE RÉSULTAT

Réf.	LIBELLES	Réf.	Note	EXERCICE au 31/12/2025		EXERCICE au 31/12/2024	
				NET	NET	NET	NET
TA	Ventes de marchandises	A	+	21	5 137 321 146	6 741 245 111	
RA	Achats de marchandises		-	22	-1 989 906 959	-4 013 885 419	
RB	Variation de stocks de marchandises		-/+	6	-1 175 882 311	610 741 373	
XA	MARGE COMMERCIALE (Somme TA à RB)				1 971 531 876	3 338 101 065	
TB	Ventes de produits fabriqués	B	+	21	0	0	
TC	Travaux, services vendus	C	+	21	126 000	2 490 663	
TD	Produits accessoires	D	+	21	1 759 208	520 000	
XB	CHIFFRE D'AFFAIRES (A + B + C + D)				5 139 206 354	6 744 255 774	
TE	Production stockée (ou déstockage)		-/+	6	0	0	
TF	Production immobilisée			21	0	0	
TG	Subventions d'exploitation			21	0	0	
TH	Autres produits		+	21	1 653 470 794	776 948 037	
TI	Transferts de charges d'exploitation		+	12	0	0	
RC	Achats de matières premières et fournitures liées		-	22	0	0	
RD	Variation de stocks de matières premières et fournitures liées		-/+	6	0	0	
RE	Autres achats		-	22	-44 192 220	-43 408 176	
RF	Variation de stocks d'autres approvisionnements		-/+	6	0	0	
RG	Transports		-	23	-20 840 685	-33 899 484	
RH	Services extérieurs		-	24	-792 235 327	-921 816 416	
RI	Impôts et taxes		-	25	-134 562 792	-81 925 798	
RJ	Autres charges		-	26	-718 245 321	-1 927 018 715	
XC	VALEUR AJOUTÉE (XB + RA + RB)+(somme TE à RJ)				1 916 811 533	1 109 991 176	
RK	Charges de personnel		-	27	-660 531 005	-511 189 702	
XD	EXCÉDENT BRUT D'EXPLOITATION (XC + RK)			28	1 256 280 528	598 801 474	
TJ	Reprises d'amortissements, provisions et dépréciations		+	28	7 964 079	13 451 033	
RL	Dotations aux amortissements, aux provisions et dépréciations		-	3C & 28	-51 452 340	-8 799 395	
XE	RÉSULTAT D'EXPLOITATION (XD + TJ + RL)				1 212 792 267	603 453 112	
TK	Revenus financiers et assimilés		+	29	123 148 043	111 468 666	
TL	Reprises de provisions et dépréciations financières		+	28	0	0	
TM	Transferts de charges financières		+	12	0	0	
RM	Frais financiers et charges assimilées		-	29	0	0	
RN	Dotations aux provisions et aux dépréciations financières		-	3C & 28	0	0	
XF	RÉSULTAT FINANCIER (somme TK à RN)				123 148 043	111 468 666	
XG	RÉSULTAT DES ACTIVITÉS ORDINAIRES (XE + XF)				1 335 940 310	714 921 778	
TN	Produits des cessions d'immobilisations		+	3D	766 000	170 000	
TO	Autres produits HAO		+	30	1 179 341 097	0	
RO	Valeurs comptables des cessions d'immobilisations		-	3D	-112 181	0	
RP	Autres charges HAO		-	30	-49 257 131	-1 179 341 097	
XH	RÉSULTAT HORS ACTIVITÉS ORDINAIRES (somme TN à RP)				1 130 737 785	-1 179 171 097	
RQ	Participation des travailleurs		-	30	0	0	
RS	Impôts sur le résultat		-	37	-430 051 861	-295 122 039	
XI	RÉSULTAT NET (XG+XH+RQ+RS)				2 036 626 234	-759 371 358	

(1) (+/-) : Solde débiteur "(-)", solde créditeur "(+)"

BILAN

REF	ACTIF	NOTE	EXERCICE au 31/12/2025			EXERCICE au 31/12/2024			REF	PASSIF	NOTE	EXERCICE au 31/12/2025		EXERCICE au 31/12/2024	
			BRUT	AMORT et DEPREC.	NET	NET	NET	NET				NET			
AD	IMMOBILISATIONS INCORPORELLES	3	33 094 522	18 094 522	15 000 000	15 000 000	15 000 000	CA	Capital	13	255 316 500	255 316 500			
AE	Frais de développement et de prospection		-	-	-	-	-	CB	Apporteurs capital non appelé (-)	13	0	0			
AF	Brevets, licences, logiciels et droits similaires		18 004 522	18 004 522	-	-	-	CD	Primes liées au capital social	14	323 264 587	323 264 587			
AG	Fonds commercial et droit au bail		15 000 000	-	15 000 000	15 000 000	15 000 000	CE	Ecarts de réévaluation	36	89 965	89 965			
AH	Autres immobilisations incorporelles		-	-	-	-	-	CF	Reserves indisponibles	14	51 063 300	51 063 300			
AI	IMMOBILISATIONS CORPORELLES	3	561 190 870	451 761 993	109 429 277	103 802 925	103 802 925	CG	Reserves libres	14	0	0			
AJ	Terrains (dont Placement Net : -)		37 400 000	-	37 400 000	37 400 000	37 400 000	CH	Rapport à nouveau (+ ou -)	14	3 088 557 674	3 847 929 032			
AK	Bâtiments (dont Placement Net : -)		284 168 484	272 286 373	11 882 111	12 568 852	12 568 852	CJ	Résultat net de l'exercice (bénéfice + ou perte -)		2 036 626 234	-759 371 358			
AL	Aminagements, agencements et installations		57 933 263	40 449 964	17 483 299	19 454 847	19 454 847	CL	Subventions d'investissement	15	0	0			
AM	Matériel, mobilier et actifs biologiques		181 689 103	139 025 236	42 663 867	34 379 226	34 379 226	CM	Provisions réglementées	15	0	0			
AN	Matériel de transport		-	-	-	-	-	CP	TOTAL CAPITALS PROPRES ET RESSOURCES ASSIMILÉES		5 754 888 260	3 718 272 028			
AP	AVANCES ET ACCOMPTEES VERSEES SUR IMMOBILISATIONS	3	-	-	-	-	-	DA	Emprunts et dettes financières diverses	16	0	0			
AQ	IMMOBILISATIONS FINANCIERES	4	54 811 500	31 770 000	23 041 500	13 041 500	13 041 500	DB	Dettes de location acquisition	16	0	0			
AR	Titres de participation		-	-	-	-	-	DC	Provisions pour risques et charges	16	85 823 448	1 245 530 586			
AS	Autres immobilisations financières		54 811 500	31 770 000	23 041 500	13 041 500	13 041 500	DD	TOTAL DETTES FINANCIERES ET RESSOURCES ASSIMILÉES		85 823 448	1 245 530 586			
AZ	TOTAL ACTIF IMMOBILISÉ		649 096 892	501 536 115	147 470 777	131 844 425	131 844 425	DE	TOTAL RESSOURCES STABLES		5 840 721 708	4 963 611 612			
BA	ACTIF CIRCULANT HAO	5	370 000	-	370 000	-	-	DH	Dettes circulantes HAO	5	0	0			
BB	STOCKS ET ENCOURS	6	2 225 163 772	1 447 288 511	777 895 261	1 254 613 494	1 254 613 494	DI	Clients, avances reçues	7	69 617 179	269 662 626			
BG	CREANCES ET EMPLOIS ASSIMILÉS		2 855 410 402	504 090 543	2 351 319 859	527 669 584	527 669 584	DJ	Fournisseurs d'exploitation	17	592 956 484	483 307 223			
BH	Fournisseurs avances versées	17	2 757 509	-	2 757 509	455 931	455 931	DK	Dettes fiscales et sociales	18	424 362 050	366 537 964			
BI	Clients	7	2 418 933 297	210 249 724	2 208 683 573	414 684 271	414 684 271	DM	Autres dettes	19	545 011 099	592 327 963			
BJ	Autres créances	8	433 719 596	293 840 819	139 876 777	11 529 382	11 529 382	DN	Provisions pour risques à court terme	19	0	0			
BK	TOTAL ACTIF CIRCULANT		5 080 964 174	1 951 379 054	3 129 585 120	1 782 283 078	1 782 283 078	DP	TOTAL PASSIF CIRCULANT		1 631 946 812	1 711 835 816			
BL	Titres de placement	9	-	-	-	-	-	DQ	Banques, crédits d'escompte	20	0	0			
BR	Valeurs à encaisser	10	-	-	-	-	-	DR	Banques, établissements financiers et crédits de trésorerie	20	0	0			
BS	Banques, chèques postaux, caisse et assimilés	11	4 195 612 623	-	4 195 612 623	4 761 519 925	4 761 519 925	DT	TOTAL TRESORERIE-PASSIF		0	0			
BT	TOTAL TRESORERIE-ACTIF		4 195 612 623	-	4 195 612 623	4 761 519 925	4 761 519 925	DV	Ecart de conversion-Passif	12	0	0			
BU	Ecart de conversion-Actif	12	-	-	-	-	-	DZ	TOTAL GENERAL		7 472 668 520	6 675 647 428			
BZ	TOTAL GENERAL		9 925 583 689	2 452 915 169	7 472 668 520	6 675 647 428	6 675 647 428				7 472 668 520	6 675 647 428			



Société Anonyme avec Conseil d'Administration
 Au Capital de 255.316.500 FCFA
 Siège Social : Abidjan – Treichville –1, Bd de Marseille
 01 B.P 1818 ABIDJAN 01 – RCCM : CI-ABJ-1992- B-164 178

Projet d'affectation du résultat	
Report à nouveau (après affectation du résultat 2024)	3 088 557 674
Résultat de l'exercice au 31/12/2025	2 036 626 234
Affectation à la réserve légale	0
Affectation en réserve libre	0
Dividende	2 036 626 234
Report à nouveau (après prélèvement sur les réserves)	0
Report à nouveau au 31/12/2025	3 088 557 674

TABLEAU DES FLUX DE TRÉSORERIE (TFT)

Réf.	LIBELLES		Notes	EXERCICE N	EXERCICE N-1
ZA	Trésorerie au 1er Janvier		A	4 761 519 925	5 399 629 435
	Trésorerie actif (N-1) -Trésorerie passif (N-1)				
	Flux de trésorerie provenant des activités opérationnelles				
FA	Capacité d'Autofinancement Global (CAFG)			900 119 579	415 148 101
FB	- Actif circulant HAO (1)		-	370 000	165 000
FC	- Variation des stocks			476 718 233	313 024 917
FD	- Variation des créances		-	1 823 650 275	1 455 259 152
FE	+ Variation du passif circulant (1)		-	79 889 004	1 628 878 340
	Variation du BF lié aux activités opérationnelle				
	(FB + FC + FD + FE) :	- 1 427 191 046			
ZB	Flux de trésorerie provenant des activités opérationnelles (somme FA à FE)		B	- 527 071 467	554 388 830
	Flux de trésorerie provenant des activités d'investissements				
FF	- Décaissements liés aux acquisitions d'immobilisations incorporelles			-	-
FG	- Décaissements liés aux acquisitions d'immobilisations corporelles		-	29 601 835	32 668 340
FH	- Décaissements liés aux acquisitions d'immobilisations financières		-	10 000 000	-
FI	+ Encaissements liés aux cessions d'immobilisations incorporelles et corporelles			766 000	170 000
FJ	+ Encaissements liés aux cessions d'immobilisations financières			-	-
ZC	Flux de trésorerie provenant des activités d'investissements (somme FF à FJ)		C	- 38 835 835	- 32 498 340
	Flux de trésorerie provenant du financement par les capitaux propres				
FK	+ Augmentations de capital par apports nouveaux			-	-
FL	+ Subventions d'investissement reçues			-	-
FM	- Prélèvements sur le capital			-	-
FN	- Dividendes versés			-	1 160 000 000
ZD	Flux de trésorerie provenant du financement par les capitaux propres (somme FK à FN)		D	-	- 1 160 000 000
	Flux de trésorerie provenant du financement par les capitaux étrangers				
FO	+ Emprunts			-	-
FP	+ Autres dettes financières			-	-
FQ	- Remboursements des emprunts et autres dettes financières			-	-
ZE	Flux de trésorerie provenant du financement par les capitaux étrangers (somme FO à FQ)		E	-	-
ZF	Flux de trésorerie provenant des activités de financement (D + E)		F	-	- 1 160 000 000
ZG	VARIATION DE LA TRÉSORERIE NETTE DE LA PÉRIODE (B + C + F)		G	- 565 907 302	- 638 109 510
ZH	Trésorerie nette au 31 décembre (G + A)		H	4 195 612 623	4 761 519 925
	Contrôle Trésorerie actif N - Trésorerie passif N - 1				

(1) à l'exclusion des variations des créances et dettes liées aux activités d'investissement (variation de créances sur cession d'immobilisation et des dettes sur acquisition ou production d'immobilisation) et de financement (par exemple variation des créances sur subventions d'investissements reçues)

Les comptes de l'exercice clos au 31.12.2025 ont été certifiés par les commissaires aux comptes et approuvés par l'Assemblée Générale Ordinaire.



NOUVELLES EDITIONS IVOIRIENNES-CENTRE D'EDITIONS ET DE DIFFUSION AFRICAINES

NEI-CEDA

Société anonyme avec conseil d'administration

Au capital de 255 316 500 de FCFA

Siège social : 01 BP 1818 abidjan 01 RC : CI - ABJ - 1992 - B - 164 178

RAPPORT D'ACTIVITE DU PREMIER TRIMESTRE 2026

I- Tableau d'activité et de résultats

Indicateurs en FCFA	1 ^{er} trimestre 2026 (1)	1 ^{er} trimestre 2025 (2)	Année 2025	Variations En valeur (3)=(1)-(2)	En pourcent age(%) (4)=(((1)- (2))/(2))
Chiffre d'affaires	115 101 101	48 534 243	5 139 206 354	66 566 858	(+)137%
Résultat d'exploitation	-271 471 379	-285 395 911	1 212 792 267	13 924 532	(+)5%
Résultat financier	41 710 227	29 219 543	123 148 043	12 490 684	(+)43%
Résultat des activités ordinaires	-229 761 152	-256 176 368	1 335 940 310	26 415 216	(+)10%
Impôts sur le résultat	60 903 948	66 176 792	-430 051 861	-5 272 844	(+)8%
Résultat net	-168 857 204	-189 949 576	2 036 626 234	21 092 372	(+)11%%

II- Commentaire de la Direction de la société

Chiffre d'affaires

Le chiffre d'affaires réalisé est de 115 millions de FCFA au 1^{er} trimestre 2026 contre 49 millions de FCFA en 2025, soit une hausse de 66 millions de FCFA par rapport au 1^{er} trimestre 2025.

Résultat net

Le résultat financier est essentiellement composé des intérêts sur les dépôts à terme, il passe de 29 millions de FCFA en 2025 à 42 millions de FCFA en 2026.

La société affiche un résultat net de (-) 169 millions de FCFA au 1^{er} trimestre 2026 contre (-) 190 millions de FCFA au 1^{er} trimestre 2025.

Fait à Abidjan, le 20 avril 2026

RAPPORT D'ACTIVITÉS ANNUEL AU 31 DECEMBRE 2025 DE CORIS BANK INTERNATIONAL SA

I. TABLEAU D'ACTIVITÉS ANNUEL

Données (en Millions de FCFA)	31-déc-25	31-déc-24	Variation N/N-1	
			Valeur absolue	Valeur relative
Produit Net Bancaire	138 986	130 987	7 999	6,11%
Charges générales d'exploitation	50 574	42 761	7 814	18,27%
Résultat Brut d'Exploitation	88 412	88 227	185	0,21%
Coût du risque	16 454	40 472	-24 019	-59,34%
Résultat avant impôt	72 088	49 204	22 884	46,51%
Résultat net	65 495	47 937	17 559	36,63%
Total bilan	2 997 779	2 682 791	314 987	11,74%
Crédits à la clientèle (nets de provisions)	1 326 977	1 258 929	68 048	5,41%
Dépôts de la clientèle	2 015 284	1 754 521	260 763	14,86%

Source : Direction Générale

II. COMMENTAIRES DE LA DIRECTION GÉNÉRALE

L'activité économique dans l'espace UEMOA, est restée soutenue tandis qu'au plan national, l'économie burkinabè enregistre une croissance estimée par la Direction Générale de l'Economie et de la planification à **6,3%**, malgré la persistance de défis sécuritaires et sociaux.

Dans ce contexte, Coris Bank International SA (CBI SA) a poursuivi le déploiement de sa stratégie de développement, en réalisant au titre de l'exercice 2025 des performances solides.

Le dynamisme du réseau dans la collecte des dépôts de la clientèle a permis de mobiliser **2 015,3 milliards FCFA** de ressources au 31 décembre 2025, en progression de **14,9%** par rapport à l'exercice précédent.

Dans le même temps, la Banque a renforcé ses financements à l'économie avec un encours d'emplois nets de provisions en croissance de **5,4%** pour se situer à **1 327,0 milliards FCFA**.

Porté par l'amélioration de la marge d'intérêts globale et des commissions, le Produit Net Bancaire consolidé progresse de **6,1%** par rapport à 2024 et s'établit à **139,0 milliards FCFA** au 31 décembre 2025.

Les charges générales d'exploitation se consolident à **50,6 milliards FCFA**, en hausse de **18,3%** sur un an, avec un coefficient d'exploitation maîtrisé à **36,4%**.

Parallèlement, le coût du risque ressort à **16,5 milliards FCFA**, en forte amélioration de **59,3%** par rapport à l'exercice précédent, traduisant les effets conjugués des actions d'assainissement du portefeuille et du renforcement de la stratégie de recouvrement.

Ainsi, le résultat net, comprenant une contribution de la Succursale du Niger de **2,078 milliards FCFA**, ressort en consolidé à **65,5 milliards FCFA** au 31 décembre 2025, en progression de **36,6%** par rapport à l'exercice 2024. Cette performance confirme la capacité de résilience de la Banque et consolide son positionnement en tant qu'acteur de référence du marché bancaire national et sous régional.

L'exercice 2026 s'inscrit dans un environnement économique et géopolitique toujours marqué par des incertitudes. Toutefois, les perspectives de croissance demeurent favorables pour les économies de la région et offrent des opportunités importantes pour le secteur bancaire.

Notre ambition est de maintenir le cap en poursuivant notre vision d'être la banque de référence dans les innovations et l'accompagnement de nos clients. Pour ce faire, nous renouvelons notre engagement à travers notre nouveau Plan Stratégique 2026-2028 dénommé « Performance et résilience ».

III. AUTRES INFORMATIONS

Dans le cadre de la clôture des comptes de l'exercice 2025, les réunions des instances de gouvernance de la Banque se sont bien tenues conformément au calendrier préétabli.

Ouagadougou, le 23 avril 2026

La Direction Générale



RAPPORT D'ACTIVITES 4e TRIMESTRE 2025
ALIOS FINANCE CÔTE D'IVOIRE ¹

I - TABLEAUX D'ACTIVITES ET DE RESULTAT

Postes - Compte de Résultat (en millions de F CFA)					Annexe 1	
POSTE	LIBELLES	31/12/2025	31/12/2024	Budget 2025*	Variations vs N-1	
					en valeur	en %
1	Produit Net Bancaire	5 735	3 980	5 507	1 755	44%
2	Coût du Risque	- 377	- 333	- 780	44	-13%
3	Résultat Net	701	165	514	866	525%

* Budget validé par le Conseil d'administration du 28 Avril 2025

Postes - Actif (en millions de F CFA)					Annexe 2	
POSTE	LIBELLES	31/12/2025	31/12/2024	Budget 2025	Variations vs N-1	
					en valeur	en %
1	Créances interbancaires et assimilées	5 451	6 767	7 967	- 1 316	-19%
2	Opérations avec la clientèle	60 476	52 969	61 955	7 507	14%
3	Opérations sur titres et opérations diverses	8 548	8 962	6 471	414	-5%
4	Valeurs Immobilisées	5 080	4 691	5 016	389	8%
5	Total Actif	79 555	69 007	82 408	10 548	15%

Postes - Passif (en millions de F CFA)					Annexe 3	
POSTE	LIBELLES	31/12/2025	31/12/2024	Budget 2025	Variations vs N-1	
					en valeur	en %
1	Opérations de trésorerie et opérations avec les ets de crédit et assimilés	35 747	36 278	32 701	- 531	-1%
2	Opérations avec la clientèle	9 112	7 539	7 982	1 573	21%
3	Opérations sur titres et opérations diverses	28 780	19 757	32 902	9 023	46%
4	Capitaux propres et ressources assimilées	5 916	5 433	5 861	483	9%
5	Total Passif	79 555	69 007	82 408	10 548	15%

Normes Prudentielles et Ratios					Annexe 4
POSTE	LIBELLES	Normes	31/12/2025	Statut	
1	Ratio de fonds propres CET 1 (%)	r >= 7,500 %	10,723%	Conforme	
2	Ratio de fonds propres de base T1 (%)stables	r >= 8,500 %	10,723%	Conforme	
3	Ratio de solvabilité total (%)	r >= 11,500 %	12,064%	Conforme	
4	Norme de division des risques	r <= 25 %	0,000%	Conforme	
5	Ratio de levier	r >= 3 %	4,36%	Conforme	
6	Limite sur les immobilisations hors exploitation	r <= 15 %	12,592%	Conforme	
7	Limite sur le total des immobilisations et des participations	r <= 100 %	80,617%	Conforme	
8	Limite sur les prêts aux actionnaires, aux dirigeants et au personnel	r <= 20 %	11,127%	Conforme	

II - COMMENTAIRE DE LA DIRECTION

L'exercice 2025 marque une étape déterminante dans la trajectoire d'Alios Finance Côte d'Ivoire, notamment avec l'entrée de CREDAF Group au capital en avril 2025 en tant que nouvel actionnaire principal. Cette évolution s'inscrit dans une dynamique de transformation visant à renforcer la gouvernance, la solidité financière et les perspectives de développement de la société.

Dans ce contexte, les résultats enregistrés à la clôture de l'exercice 2025 traduisent les premiers effets positifs de la nouvelle dynamique stratégique engagée avec l'arrivée de CREDAF Group.

L'exercice se clôture ainsi sur un résultat net bénéficiaire de 701 M FCFA, marquant un retour à la rentabilité après près de huit années consécutives de déficit.

Cette performance apparaît d'autant plus significative qu'elle ressort au-delà des objectifs fixés dans le budget approuvé par le Conseil d'Administration du 28 avril 2025, qui prévoyait un résultat net de 514 MFCFA, traduisant les premiers effets de la nouvelle dynamique de pilotage et d'impulsion stratégique engagée depuis l'entrée de CREDAF Group au capital en qualité d'actionnaire de référence. Dans ce contexte, la performance enregistrée au titre de l'exercice 2025 illustre la capacité de la société à dépasser ses objectifs financiers et à engager durablement une trajectoire de redressement et de création de valeur, après plusieurs années marquées par un environnement opérationnel plus contraint.

L'amélioration du résultat s'explique notamment par :

- la progression de l'activité commerciale,
- une meilleure maîtrise des charges d'exploitation,
- un renforcement du suivi du portefeuille et du recouvrement,
- ainsi que la mise en œuvre progressive des orientations stratégiques impulsées dans le cadre de la nouvelle gouvernance du Groupe.

Au-delà de la performance financière, ces résultats traduisent le début d'un cycle de redressement et de transformation de la société, soutenu par une stratégie claire de consolidation des fondamentaux et de développement de l'activité.

Dans ce contexte, les performances réalisées au titre de l'exercice 2025 viennent conforter la trajectoire de redressement et de création de valeur engagée par la société, dans un environnement marqué par le renforcement de sa gouvernance et de sa structure financière.

¹ Les données du quatrième trimestre 2025 sont présentées à titre informatif, sous réserve de leur validation ultérieure par l'Assemblée Générale Ordinaire.

23 avril 2026

CALENDRIER DE PAIEMENT DES DIVIDENDES

ANNEE : 2025

Titres	Montant du dividende net par action en FCFA	Numéro de l'Avis	Date de publication de l'Avis au BOC	Ex-dividende	Date de paiement du dividende
				T-1	T
BOA BURKINA FASO	397	072-2026 BRVMDG	31/03/2026	22/04/2026	23/04/2026
BOA CÔTE D'IVOIRE	594,528	102-2026 BRVMDG	17/04/2026	05/05/2026	06/05/2026
SONATEL SENEGAL	1 740	111-2026 BRVMDG	23/04/2026	22/05/2026	26/04/2026

BULLETIN OFFICIEL

OPCVM: FONDS COMMUNS DE PLACEMENT ET SOCIÉTÉS D'INVESTISSEMENT À CAPITAL VARIABLE



jeudi 23 avril 2024

Sociétés de gestion	Dépositaire	OPCVM	Catégorie	Origine	Valeur Liquidative						
					Précédente		Actuelle		Variation		
					Quotidienne	Date	Valeur	Date	Date	%	
AFRICABOURSE ASSET MANAGEMENT	AFRICABOURSE SA	FCP AAM EPARGNE CROISSANCE	D	5 000	12 171,03	21/04/2026	12 163,94	22/04/2026	19/11/2012	143,28%	-0,06%
		FCP AAM OBLIGATIFS	OATC	5 000	9 397,90	21/04/2026	9 399,12	22/04/2026	12/09/2012	87,98%	0,01%
		FCP AAM EPARGNE ACTION	A	5 000	11 005,96	21/04/2026	10 976,20	22/04/2026	16/01/2017	119,52%	-0,27%
AFRICAM SA	SBIF	FCP AAM SERENITIS	OATC	10 000	12 881,00	21/04/2026	12 882,58	22/04/2026	20/12/2023	28,83%	0,01%
		FCP EXPANSIO	D	5 000	13 625,45	21/04/2026	13 620,69	22/04/2026	01/01/2013	172,41%	-0,03%
		FCP SECURITAS	OMLT	5 000	8 730,42	21/04/2026	8 730,92	22/04/2026	01/01/2013	74,62%	0,01%
AFRICAINNE DE GESTION D'ACTIFS	SGI AGI	FCP VALORIS	A	5 000	18 651,04	21/04/2026	18 629,48	22/04/2026	01/01/2013	272,59%	-0,12%
		FCP CAPITAL PLUS	D	1 000	1 620,34	21/04/2026	ND	ND	11/03/2019	-	-
ATLANTIC ASSET MANAGEMENT	ATLANTIQUE FINANCE	FCP CONFORT PLUS	OMLT	10 000	1 523,74	21/04/2026	ND	ND	11/03/19	-	-
		FCP ATLANTIQUE CROISSANCE	D	5 000	5 802,43	16/01/2025	ND	ND	30/05/2015	-	-
		FCP ATLANTIQUE LIQUIDITE	OCT	5 000	6 535,44	16/01/2025	ND	ND	12/07/2019	-	-
		FCP ATLANTIQUE ACTIONS	A	5 000	9 679,97	16/01/2025	ND	ND	25/10/2019	-	-
		FCP ATLANTIQUE SERENITE	OMLT	5 000	6 852,59	16/01/2025	ND	ND	12/07/2019	-	-
		FCP ATLANTIQUE HORIZON	D	5 000	9 186,01	16/01/2025	ND	ND	25/10/2019	-	-
		FCP ATLANTIQUE SECURITE	OMLT	5 000	7 258,57	16/01/2025	ND	ND	30/05/2015	-	-
		FCP CAPITAL CROISSANCE	D	10 000	ND	04/11/2025	ND	05/11/2025	-	-	-
		OBLIG SECURITE	OMLT	10 000	11 585,00	05/11/2025	ND	ND	06/06/2014	-	-
		FCP DYNAMIC SAVINGS	A	10 000	13 386,00	05/11/2025	ND	ND	-	-	-
BOA ASSET MANAGEMENT	BOA CAPITAL SECURITIES	FCP Emergence	D	5 000	8 788,64	20/04/2026	ND	ND	Fev. 2010	-	-
		FCP Tres Monea	OCT	25 000 000	38 678 589,76	23/10/2023	ND	ND	Dec. 2013	-	-
CGF GESTION	CGF BOURSE	FCP ACTIONS PHARMACIE	D	10 000	1 252,54	21/04/2026	1 245,96	22/04/2026	25/07/14	24,60%	-0,53%
		FCP SALAM CI	D	10 000	1 216,65	21/04/2026	1 218,48	22/04/2026	01/03/17	21,85%	0,15%
		FCP AL BARAKA 2	D	10 000	1 325,02	21/04/2026	1 325,70	22/04/2026	25/01/18	32,57%	0,05%
		FCP ASSUR SENEGAL	D	1000000	1 668 412,81	21/04/2026	1 656 040,08	22/04/2026	06/07/14	65,60%	-0,74%
		FCP AVANTAGE AKWABA	D	10 000	1 912,63	21/04/2026	1 913,06	22/04/2026	29/03/13	91,31%	0,02%
		FCP PLACEMENT CROISSANCE	A	10 000	2 013,58	21/04/2026	2 011,40	22/04/2026	29/03/13	101,14%	-0,11%
		FCP POSTEFINANCES HORIZON	D	10 000	2 669,16	21/04/2026	2 669,01	22/04/2026	27/06/09	166,90%	-0,01%
		FCP PLACEMENT QUIETUDE	O	10 000	1 786,68	21/04/2026	1 786,93	22/04/2026	29/03/13	78,69%	0,01%
		FCP LIQUIDITE-OPTIMUM	D	10000	14 083,17	21/04/2026	14 073,83	22/04/2026	01/10/17	40,74%	-0,066%
		FCP BNDE VALEURS	D	10 000	1 468,29	21/04/2026	1 465,43	22/04/2026	02/09/16	46,54%	-0,195%
CORIS ASSET MANAGEMENT	CORIS BOURSE	FCP CORIS ACTIONS	A	5 000	12 040,55	03/03/2026	ND	ND	11/11/2014	-	-
		FCP ASSURANCES	OCT	5 000	5 999,32	03/03/2026	ND	ND	22/11/2019	-	-
		FCP CORIS PERFORMANCE	D	5 000	11 158,53	03/03/2026	ND	ND	11/11/2014	-	-
NSIA AM	BOA CI	NSIA FONDS DIVERSIFIE	D	5 000	7 605,13	14/04/2026	ND	ND	03/12/2018	-	-
		AUREORE OPPORTUNITES	A	5 000	10 278,90	14/04/2026	ND	ND	08/03/2019	-	-
		AUREORE SECURITE	OMLT	5 000	6 641,28	14/04/2026	ND	ND	03/09/2021	-	-
		NSIA ASSURANCES OPTIMUM	D	1 000 000	1 412 328,91	14/04/2026	ND	ND	30/09/2021	-	-
		AUREORE MONETARIS	M	5 000	6 002,47	14/04/2026	ND	ND	24/04/2024	-	-
	NSIA FINANCE	TAWFIR HALAL	D	5 000	6 345,38	14/04/2026	ND	ND	17/07/2024	-	-
		AUREORE SECURITE II	OMLT	5 000	6 022,90	14/04/2026	ND	ND	17/10/2024	-	-
		AUREORE OBLIGATIONS SOUVERAINES	OMLT	10 000	11 070,95	14/04/2026	ND	ND	03/03/2025	-	-
		OBLIGATIONS PREMIUM	OMLT	5 000	5 739,91	14/04/2026	ND	ND	26/02/2025	-	-
		FCP-1 OPTI PLACEMENT	A	5 000	36 252,32	21/04/2026	36 197,76	22/04/2026	01/02/2002	623,96%	-0,15%
OAM S.A	SGI TOGO	FCP-2 OPTI REVENU	OMLT	5 000	9 725,58	21/04/2026	9 756,52	22/04/2026	01/02/2002	95,13%	0,32%
		FCP-3 OPTI CAPITAL	D	5 000	25 721,45	21/04/2026	25 744,30	22/04/2026	24/01/2003	414,89%	0,09%
SOGESPAR	SOGEBOURSE	FCP SOGEAVENIR	D	500	2 411,00	16/10/2025	ND	ND	01/10/2002	-	-
		FCP SOGEDEFI	D	4 888	5 634,00	16/10/2025	ND	ND	23/12/2014	-	-
		FCP SOGEDYNAMIQUE	A	4 888	5 808,00	16/10/2025	ND	ND	23/12/2014	-	-
		FCP SOGELIQUID	M	10 000 000	11 193 627,00	16/10/2025	ND	ND	16/06/2020	-	-
		FCP SOGEPRIVILEGE	D	4 888	5 632,00	16/10/2025	ND	ND	23/12/2014	-	-
		FCP SOGESECURITE	OMLT	4 888	5 155,00	16/10/2025	ND	ND	23/12/2014	-	-
		FCP SOGEVALOR	A	1 000	5 694,00	16/10/2025	ND	ND	04/06/2002	-	-
		FCP SOAGA EPARGNE ACTIVE	D	10 000	15 694,71	21/04/2026	15 709,87	22/04/2026	28/10/2016	57,10%	0,10%
		SICAV Abdou DIOUF	D	10 000 000	17 530 343,20	21/04/2026	17 550 302,27	22/04/2026	01/12/2003	75,50%	0,11%
		FCP BOAD CAPITAL RETRAITE	OMLT	10 000	14 813,25	21/04/2026	14 815,04	22/04/2026	08/07/2020	48,15%	0,01%
SOAGA-SA	SGI-BOA CAPITAL SECURITIES	FCP SOAGA EPARGNE OBLIGATIONS	OMLT	5 000	6 639,87	21/04/2026	6 640,58	22/04/2026	28/04/2021	32,81%	0,01%
		FCP SOAGA EPARGNE ACTIONS	A	5 000	12 833,22	21/04/2026	12 848,43	22/04/2026	11/03/2020	156,97%	0,12%
		FCP SOAGA EPARGNE SERENITE	OMLT	10 000	17 468,59	21/04/2026	17 470,20	22/04/2026	28/10/2016	74,70%	0,01%
		FCP SOAGA EPARGNE QUIETUDE	OMLT	5 000	6 449,49	21/04/2026	6 450,26	22/04/2026	19/06/2023	29,01%	0,01%
		FCP SOAGA EPARGNE DYNAMIQUE	A	5 000	8 244,19	21/04/2026	8 261,27	22/04/2026	19/06/2023	65,23%	0,21%
		FCP SOAGA TRESORERIE	M	10 000	10 569,89	21/04/2026	10 571,39	22/04/2026	30/05/2025	5,71%	0,01%
		FCP GOORGOORLU	OCT	1 000	1 003,91	03/03/2026	ND	ND	28/02/2025	-	-
SAPHIR ASSET MANAGEMENT	SGI BENIN	FCP SAPHIR DYNAMIQUE	D	5 000	7 844,62	21/04/2026	7 826,70	22/04/2026	28/08/2017	56,53%	-0,23%
		FCP SAPHIR QUIETUDE	OMLT	5 000	6 722,69	21/04/2026	6 723,90	22/04/2026	28/08/2017	34,48%	0,02%
WAFI CAPITAL S.A.	SGI AGI BENIN	SICAV WAFI CAPITAL	D	10 000	10 974,62	15/10/2025	ND	ND	05/06/2020	-	-
SGO MALI FINANCES	SGI MALI SA	FCP NYESGUI	D	10 000	17 283,92	15/04/2026	ND	ND	01/07/2018	-	-
HEBDOMADAIRES											
BNI GESTION	BNI FINANCES	FCP INITIATIVES SOLIDARITE	D	5 000	6 236,00	24/10/2025	6 318,00	31/10/2025	22/05/2013	26,36%	1,31%
		FCPE SODEFOR	D	2 500	8 542,00	24/10/2025	8 506,00	31/10/2025	18/12/2009	240,24%	-0,42%
		FCP PAM Actions	A	10 000	26 052,81	02/04/2026	26 062,54	09/04/2026	13/12/2017	160,63%	0,04%
PHOENIX AFRICA ASSET MANAGEMENT	Phoenix Capital Management	FCP PAM Diversifié Equilibre	D	10 000	21 673,87	02/04/2026	21 651,99	09/04/2026	13/12/2017	116,52%	-0,10%
		FCP PAM Diversifié Obligations	D	10 000	18 317,39	02/04/2026	18 361,42	09/04/2026	13/12/2017	83,61%	0,24%
		FCP Global Investors	D	25 000	53 532,57	10/04/2026	52 977,50	17/04/2026	Dec. 2012	111,91%	-1,04%
BOA ASSET MANAGEMENT	BOA CAPITAL SECURITIES	FCP Boa Obligations	OMLT	10 000	13 613,89	10/04/2026	13 625,85	17/04/2026	Mars. 2017	36,26%	0,09%
		FCP Boa Sécurité	OMLT	100 000	121 272,34	07/04/2026	121 377,27	14/04/2026	Mai. 2021	21,38%	0,09%
		FCP Boa Actions	A	10 000	24 378,36	10/04/2026	24 111,34	17/04/2026	Juil. 2017	141,11%	-1,10%
		FCP Boa Rendement	OMLT	25 000 000	39 985 875,39	10/04/2026	40 021 007,17	17/04/2026	Dec. 2017	60,08%	0,09%
		FCP BRIDGE EQUILIBRE	D	5 000	8 872,43	20/03/2026	8 781,78	27/03/2026	27/09/2017	75,64%	-1,02%
BRIDGE ASSET MANAGEMENT	BRIDGE SECURITIES	FCP BRIDGE DIVERSIFIE CROISSANCE	D	5 000	9 185,28	20/03/2026	9 093,80	27/03/2026	13/03/2018	81,88%	-1,00%
		FCP BRIDGE OBLIGATIONS	OMLT	5 000	6 876,63	20/03/2026	6 886,13	27/03/2026	01/10/2019	37,72%	0,14%
		FCP ENKO CAPITAL GARANTI	D	10 000	20 907,88	25/02/2026	20 907,88	03/03/2026	21/09/2020	109,08%	0,00%
ENKO CAPITAL WEST AFRICA	EDC Investment Corporation	FCP PATRIMOINE	OMLT	10 000	13 611,96	02/03/2026	13 611,96	03/03/2026	18/10/2020	36,12%	0,00%
		FCP ENKO CAPITAL OBLIGATIONS	OMLT	10 000	12 628,61	25/02/2026	12 628,61	03/03/2026	16/03/2021	26,29%	0,00%
		FCP ENKO CAPITAL LIQUIDITE	OMLT	10 000	10 331,22	02/03/2026	10 331,22	03/03/2026	18/04/2024	3,31%	0,00%
NSIA AM	UBA CI	EVOLUTIS	D	5 000	6 982,69	03/04/2026	6 984,67	10/04/2026	16/12/2019	39,69%	0,03%
		FCP BAM TRESOR	OCT	10 000	11 762,19	09/04/2026	11 770,74	16/04/2026	21/12/2023	17,71%	0,07%
BAOBAB ASSET MANAGEMENT	FGI	FCP BAM WURUS	A	10 000	17 317,03	10/04/2026	17 065,32	17/04/2026	12/04/2024	70,65%	-1,45%
		FCP SDE	D	1 000	2 819,93	09/04/2026	2 816,88	46 128,00	16/04/2026	181,99%	-0,11%
IMPAXIS ASSET MANAGEMENT	IMPAXIS SECURITIES	FCPCR SONATEL	D	1 000	11 243,48	10/04/2026	10 976,59	17/04/2026	19/02/2004	997,66%	-2,37%
		FCPE FORCE PAD	D	1 000	2 549,97	16/04/2026	2 550,28	23/04/2026	16/02/2014	155,03%	0,01%
		FCPE SINI GNESSIGUI	D	1 000	2 149,95	15/04/2026	2 157,16	22/0			