

BRVM COMPOSITE	219,92
Variation Jour	-0,34 %
Variation annuelle	2,69 %

BRVM 30	110,40
Variation Jour	-0,40 %
Variation annuelle	2,36 %

BRVM PRESTIGE	104,38
Variation Jour	-0,04 %
Variation annuelle	2,87 %

Evolution des indices

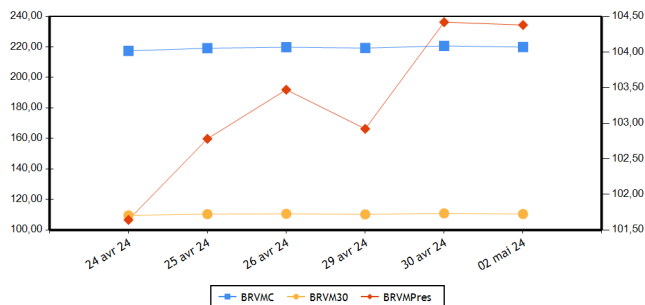

Volumes et valeurs transigés

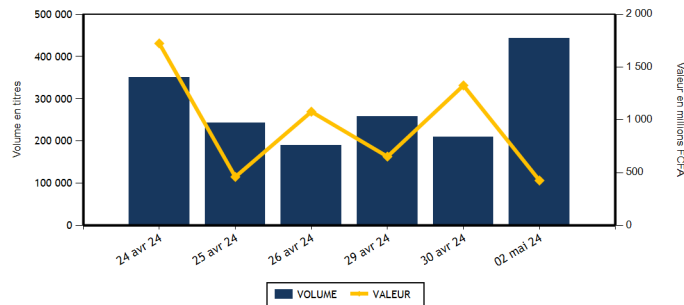

Actions	Niveau	Evol. Jour
Capitalisation boursière (FCFA)(Actions & Droits)	8 181 650 896 189	-0,34 %
Volume échangé (Actions & Droits)	442 142	230,35 %
Valeur transigée (FCFA) (Actions & Droits)	417 964 600	-31,30 %
Nombre de titres transigés	39	0,00 %
Nombre de titres en hausse	15	7,14 %
Nombre de titres en baisse	14	-6,67 %
Nombre de titres inchangés	10	0,00 %

Obligations	Niveau	Evol. Jour
Capitalisation boursière (FCFA)	10 273 513 557 920	-0,03 %
Volume échangé	841	-98,88 %
Valeur transigée (FCFA)	7 497 499	-98,96 %
Nombre de titres transigés	4	-42,86 %
Nombre de titres en hausse	0	-100,00 %
Nombre de titres en baisse	2	
Nombre de titres inchangés	2	-50,00 %

PLUS FORTES HAUSSES

Titres	Cours	Evol. Jour	Evol. annuelle
SERVAIR ABIDJAN CI (ABJC)	1 720	7,50 %	29,32 %
SODE CI (SDCC)	4 695	7,44 %	-1,57 %
CIE CI (CIEC)	1 630	7,24 %	-4,12 %
ONATEL BF (ONTBF)	2 550	7,14 %	11,84 %
TOTAL CI (TTLC)	1 940	3,19 %	7,78 %

PLUS FORTES BAISES

Titres	Cours	Evol. Jour	Evol. annuelle
PALM CI (PALC)	6 700	-7,46 %	-0,74 %
TOTAL SN (TTLS)	2 260	-7,38 %	-9,60 %
UNIWAX CI (UNXC)	470	-6,93 %	-12,15 %
ECOBANK TRANS. INCORP. TG (ETIT)	17	-5,56 %	-10,53 %
BERNABE CI (BNBC)	1 250	-3,85 %	25,00 %

INDICES PAR COMPARTIMENT

Base = 100 au 02 janvier 2023	Nombre de sociétés	Valeur	Evol. Jour	Evol. annuelle	Volume	Valeur	PER moyen
BRVM-PRESTIGE	10	104,38	-0,04 %	2,87 %	16 980	109 883 235	6,68
BRVM-PRINCIPAL	36	105,00	-0,57 %	1,00 %	425 162	308 081 365	12,23

INDICES SECTORIELS

Base = 100 au 14 juin 1999	Nombre de sociétés	Valeur	Evol. Jour	Evol. annuelle	Volume	Valeur	PER moyen
BRVM - INDUSTRIE	11	103,91	-0,32 %	2,85 %	16 119	19 523 430	40,12
BRVM - SERVICES PUBLICS	5	552,94	0,71 %	4,04 %	48 174	125 193 120	8,12
BRVM - FINANCES	15	87,48	-1,31 %	1,23 %	337 304	197 519 690	5,61
BRVM - TRANSPORT	2	414,49	0,87 %	25,24 %	14 994	25 173 625	9,21
BRVM - AGRICULTURE	5	163,39	-4,53 %	1,13 %	7 088	21 917 770	11,82
BRVM - DISTRIBUTION	7	321,44	-0,89 %	-2,06 %	18 463	28 636 965	13,05
BRVM - AUTRES SECTEURS	1	974,77	0,00 %	-12,22 %	0	0	-

Indicateurs	BRVM COMPOSITE
PER moyen du marché	9,72
Taux de rendement moyen du marché	8,29
Taux de rentabilité moyen du marché	9,67
Nombre de sociétés cotées	46
Nombre de lignes obligataires	140
Volume moyen annuel par séance	328 890,00
Valeur moyenne annuelle par séance	990 175 610,45

Indicateurs	BRVM COMPOSITE
Ratio moyen de liquidité	10,86
Ratio moyen de satisfaction	60,41
Ratio moyen de tendance	556,41
Ratio moyen de couverture	17,97
Taux de rotation moyen du marché	0,04
Prime de risque du marché	4,53
Nombre de SGI participantes	30

Définitions

Volume moyen annuel par séance = Volume annuel échangé / nombre de séances
 Valeur moyenne annuelle par séance = Valeur annuelle échangée / nombre de séances
 Ratio moyen de liquidité = Moyenne des ratios de liquidité (Titres échangés / Volume des ordres de vente)
 Ratio moyen de satisfaction = Moyenne des ratios de satisfaction (Titres échangés / Volume des ordres d'achat)
 Ratio moyen de tendance = Moyenne des ratios de tendance (Volume des ordres d'achat / Volume des ordres de vente)
 Ratio moyen de couverture = Moyenne des ratios de couverture (Volume des ordres de vente / Volume des ordres d'achat)
 Taux moyen de rotation = moyenne des taux de rotation des actions cotées (volume transigé/capital flottante)
 PER moyen du marché = moyenne des PER des actions cotées ayant un PER positif
 Taux de rendement moyen = moyenne des taux de rendement des actions cotées ayant distribué un dividende
 Taux de rentabilité moyen = moyenne des taux de rentabilité des actions cotées
 Prime de risque du marché = (1 / le PER moyen du marché) - le taux de référence actuel des emprunts d'Etat

BOURSE REGIONALE DES VALEURS MOBILIERES
 Siège Social : Abidjan - Côte d'Ivoire, 18 av. Joseph Anoma
 Adresse : 01 BP 3802 Abidjan 01
 Tel : +225 20 31 55 50 / +225 20 32 66 85
 Fax : +225 20 32 66 84
 E-mail : brvm@brvm.org Site web : www.brvm.org



MARCHE DES ACTIONS

Sect. Act. (*)	Symbole	Titre	Cours Précédent	Cours du jour		Variation jour	Séance de cotation		Cours Référence	Variation de l'année précédente	Dernier dividende payé		Rdt. Net	PER
				Ouv.	Clôt.		Volume	Valeur			Montant net	Date		
COMPARTIMENT PRESTIGE			104,38	points		-0,04 %								
AGR	PALC	PALM CI	7 240	6 800	6 700	-7,46 %	981	6 614 955	6 700	-0,74 %	1 213,63	19-juil.-23	18,11 %	5,35
AGR	SPHC	SAPH CI	2 575	2 575	2 545	-1,17 %	939	2 369 300	2 545	8,30 %	294,30	29-sept.-23	11,56 %	10,44
DIS	TTLC	TOTAL CI	1 880	1 900	1 940	3,19 %	3 402	6 472 370	1 940	7,78 %	175,53	21-sept.-23	9,05 %	14,03
DIS	TTLS	TOTAL SN	2 440	2 265	2 260	-7,38 %	1 817	4 110 005	2 260	-9,60 %	241,01	13-juil.-23	10,66 %	18,49
FIN	ORGT	ORAGROUP TOGO	2 150	NC	NC	0,00 %			2 150	-18,56 %	59,52	17-juil.-20	2,77 %	
FIN	SGBC	SOCIETE GENERALE COTE D'IVOIRE	17 900	17 900	17 900	0,00 %	2 805	49 969 280	17 900	11,53 %	1 112,43	31-mai-23	6,21 %	5,73
IND	NTLC	NESTLE CI	6 900	6 900	6 900	0,00 %	355	2 449 500	6 900	-6,57 %	728,10	8-août-23	10,55 %	9,20
IND	SMBC	SMB CI	11 770	11 650	11 650	-1,02 %	353	4 064 060	11 650	10,64 %	720,00	31-août-23	6,18 %	9,64
SPU	ONTBF	ONATEL BF	2 380	2 425	2 550	7,14 %	5 251	13 267 825	2 550	11,84 %	287,88	26-juin-23	11,29 %	8,61
SPU	SNTS	SONATEL SN	19 200	19 005	19 200	0,00 %	1 077	20 565 940	19 200	6,79 %	1 500,00	30-mai-23	7,81 %	5,79
TOTAL							16 980	109 883 235						

COMPARTIMENT PRINCIPAL			105,00	points		-0,57 %								
AGR	SCRC	SUCRIVOIRE	460	450	460	0,00 %	1 401	630 600	460	-3,16 %	40,50	20-août-21	8,80 %	
AGR	SICC	SICOR CI	3 650	3 650	3 650	0,00 %	29	105 850	3 650	20,66 %	1 919,00	25-sept.-00		18,37
AGR	SOGC	SOGB CI	3 325	3 340	3 200	-3,76 %	3 738	12 197 065	3 200	-2,14 %	558,00	17-juil.-23	17,44 %	13,12
AUT	STAC	SETAO CI	790	NC	NC	0,00 %			790	-12,22 %	66,15	18-juil.-22	8,37 %	
DIS	ABJC	SERVAIR ABIDJAN CI	1 600	1 720	1 720	7,50 %	8 368	14 391 280	1 720	29,32 %	92,00	31-août-23	5,35 %	14,06
DIS	BNBC	BERNABE CI	1 300	1 300	1 250	-3,85 %	31	40 000	1 250	25,00 %	150,00	24-juil.-23	12,00 %	4,58
DIS	CFAC	CFAO MOTORS CI	755	750	740	-1,99 %	4 224	3 088 235	740	-11,90 %	27,45	15-sept.-23	3,71 %	20,97
DIS	PRSC	TRACTAFRIC MOTORS CI	2 300	2 290	2 300	0,00 %	50	114 890	2 300	21,05 %	224,10	13-sept.-23	9,74 %	6,46
DIS	SHEC	VIVO ENERGY CI	760	760	760	0,00 %	571	420 185	760	-3,80 %	53,00	28-déc.-23	6,97 %	12,76
FIN	BICC	BICI CI	7 500	7 500	7 510	0,13 %	208	1 560 150	7 510	0,27 %	401,40	31-juil.-23	5,34 %	7,50
FIN	BOAB	BANK OF AFRICA BN	7 300	7 340	7 335	0,48 %	1 832	13 403 270	7 335	15,33 %	627,00	25-mai-23	8,55 %	6,91
FIN	BOABF	BANK OF AFRICA BF (v)	6 600	6 110	6 500	-1,52 %	650	4 059 355	6 500	-6,88 %	704,00	6-mai-24	10,83 %	4,92
FIN	BOAC	BANK OF AFRICA CI	6 840	6 835	6 750	-1,32 %	1 927	13 044 085	6 750	-2,10 %	684,00	29-avr.-24	10,13 %	5,18
FIN	BOAM	BANK OF AFRICA ML	1 720	1 720	1 700	-1,16 %	1 282	2 196 515	1 700	15,25 %	271,00	15-mai-19		5,38
FIN	BOAN	BANK OF AFRICA NG	5 990	6 000	5 995	0,08 %	2 114	12 664 940	5 995	11,22 %	613,80	25-mai-23	10,24 %	7,73
FIN	BOAS	BANK OF AFRICA SENEGAL	3 600	3 600	3 650	1,39 %	1 471	5 334 760	3 650	14,06 %	187,50	1-juin-23	5,14 %	5,15
FIN	CBIBF	CORIS BANK INTERNATIONAL	9 500	9 500	9 500	0,00 %	4 325	41 087 300	9 500	2,15 %	525,00	6-juil.-23	5,53 %	4,73
FIN	ECOC	ECOBANK COTE D'IVOIRE	6 895	6 900	6 800	-1,38 %	4 204	28 993 885	6 800	0,00 %	549,00	30-mai-23	8,07 %	7,79
FIN	ETIT	ECOBANK TRANS. INCORP. TG	18	18	17	-5,56 %	313 055	5 382 870	17	-10,53 %	0,60	8-juin-23	3,56 %	1,27
FIN	NSBC	NSIA BANQUE COTE D'IVOIRE	5 690	5 800	5 800	1,93 %	357	2 070 600	5 800	-3,33 %	363,60	7-juil.-23	6,27 %	4,12
FIN	SAFC	SAFCA CI	1 190	NC	NC	0,00 %			1 190	-8,11 %	23,04	29-juil.-11		
FIN	SIBC	SOCIETE IVOIRIENNE DE BANQUE	5 700	5 750	5 700	0,00 %	3 074	17 752 680	5 700	6,54 %	495,00	11-août-23	8,68 %	6,55
IND	CABC	SICABLE CI	995	995	1 000	0,50 %	854	856 650	1 000	-9,91 %	69,00	2-août-23	6,90 %	4,14
IND	FTSC	FILTISAC CI	1 995	1 995	2 000	0,25 %	1 969	3 921 165	2 000	8,70 %	235,00	30-juil.-21	11,75 %	183,78
IND	NEIC	NEI-CEDA CI	760	765	765	0,66 %	7 416	5 668 495	765	5,52 %	35,25	22-sept.-23	4,61 %	8,37
IND	SEMC	CROWN SIEM CI	700	SP	SP	0,00 %			700	0,00 %	14,40	28-déc.-21	2,06 %	7,40
IND	SIVC	AIR LIQUIDE CI	740	740	740	0,00 %	109	80 870	740	-10,84 %	63,00	29-sept.-17		16,05
IND	SLBC	SOLIBRA CI	83 250	SP	SP	0,00 %			83 250	-4,31 %	4 050,00	12-août-22	4,86 %	112,57

IND	STBC	SITAB CI	6 900	6 870	6 870	-0,43 %	1	6 870	6 870	15,56 %	551,00	27-juil.-23	8,02 %	9,90
IND	UNLC	UNILEVER CI	6 000	NC	NC	0,00 %			6 000	20,00 %	1 233,00	9-juil.-12		
IND	UNXC	UNIWAX CI	505	500	470	-6,93 %	5 062	2 475 820	470	-12,15 %	60,75	29-juil.-22	12,93 %	
SPU	CIEC	CIE CI	1 520	1 630	1 630	7,24 %	36 932	59 624 440	1 630	-4,12 %	157,50	31-juil.-23	9,66 %	8,58
SPU	ORAC	ORANGE COTE D'IVOIRE	10 955	10 990	11 000	0,41 %	1 482	16 278 950	11 000	0,92 %	752,76	15-juin-23	6,84 %	10,70
SPU	SDCC	SODE CI	4 370	4 500	4 695	7,44 %	3 432	15 455 965	4 695	-1,57 %	450,00	15-sept.-23	9,58 %	6,90
TRP	SDSC	BOLLORE	1 685	1 715	1 700	0,89 %	14 994	25 173 625	1 700	25,93 %	92,00	20-nov.-23	5,41 %	9,21
TRP	SVOC	MOVIS CI	2 395	SP	SP	0,00 %			2 395	0,00 %	270,00	5-juil.-99		
TOTAL							425 162	308 081 365						

TOTAL
TOTAL - Marché des actions

442 142 417 964 600

Secteurs d'activités (*) : AGR = Agriculture, AUT = Autres Secteurs, DIS = Distribution, FIN = Finances, IND = Industrie, TRP = Transport, SPU = Services Publics

MARCHE DES DROITS

Symbole	Titre	Cours Précédent	Cours du jour		Variation jour	Séance de cotation		Cours Référence	Variation depuis l'origine	Parité	Periode de négociation	
			Ouv.	Clôt.		Volume	Valeur				Début	fin

TOTAL
TOTAL - Marché des droits
Légende:

(d) Ex-dividende (V) Variation par rapport au cours de référence

Cours du jour: Ouv.: Ouverture Clôt.: Clôture Moy.: Moyen

Mentions : NC: Non Coté Ex-c: Ex-coupon Ex-d: Ex-droit SP: Suspendu Val-T: Valeur Théorique

PER = Cours / BNPA selon les données disponibles Rdt. Net: Rendement net (DNPA / Cours)

Comp.: 1 - Premier Compartiment 2 - Second Compartiment 3 - Compartiment de croissance

Ratio de liquidité = Titres échangés / Volume des ordres de vente

: Progression de l'indice sectoriel : Stabilité de l'indice sectoriel : Recul de l'indice sectoriel

MARCHE DES OBLIGATIONS

Symbole	Titre	Valeur nominale	Cours Précédent	Cours du jour	Cours Référence	Séance de cotation		Coupon couru	Coupon d'intérêt			Type Amort
						Volume	Valeur		Période	Montant net	Eché.	
OBLIGATIONS D'ETAT												
EOM.010	ETAT DU MALI 6,20 % 2022-2029	10 000	9 890	NC	9 890			245,63	A	620,00	9-déc.-24	ACD
EOM.011	ETAT DU MALI 6,40 % 2023-2030	10 000	10 000	NC	10 000			43,84	A	640,00	7-avr.-25	ACD
EOM.012	ETAT DU MALI 6,50 % 2023-2030	10 000	9 900	NC	9 900			495,49	A	650,00	28-juil.-24	ACD
EOM.03	ETAT DU MALI 6,50 % 2018-2025	4 000	4 000	NC	4 000			148,37	A	260,00	7-oct.-24	AC
EOM.04	ETAT DU MALI 6,50% 2019-2027	8 000	8 000	NC	8 000			419,13	A	520,00	12-juil.-24	AC
EOM.05	ETAT DU MALI 6,50% 2020-2028	8 000	8 000	NC	8 000			51,29	A	520,00	27-mars-25	ACD
EOM.06	ETAT DU MALI 6,50% 2020-2027	8 000	8 000	NC	8 000			217,61	A	520,00	2-déc.-24	AC
EOM.07	ETAT DU MALI 6.50% 2021-2031	8 750	8 749	NC	8 749.13			24,93	A	568,75	16-avr.-25	AC
EOM.08	ETAT DU MALI 6,20 % 2022-2032	10 000	10 000	NC	10 000			403,17	A	620,00	7-sept.-24	ACD
EOM.09	ETAT DU MALI 6,30% 2022-2032	10 000	10 000	NC	10 000			249,59	A	630,00	9-déc.-24	ACD
EOS.010	ETAT DU SENEGAL 6,15 % 2023-2030	10 000	10 000	NC	10 000			56,82	S	307,50	29-sept.-24	ACD
EOS.011	ETAT DU SENEGAL 6,35 % 2023-2033	10 000	10 000	NC	10 000			58,67	S	317,50	29-sept.-24	ACD
EOS.012	ETAT DU SENEGAL 6,15 % 2023-2028	10 000	10 000	NC	10 000			131,79	S	307,50	14-août-24	ACD
EOS.013	ETAT DU SENEGAL 6,30 % 2023-2030	10 000	10 000	NC	10 000			135,00	S	315,00	14-août-24	ACD
EOS.014	ETAT DU SENEGAL 6,50 % 2023-2033	10 000	10 000	NC	10 000			139,29	S	325,00	14-août-24	ACD
EOS.07	ETAT SENEGAL 6.30% 2015-2025	10 000	10 000	NC	10 000			274,44	S	314,14	25-mai-24	ACD
EOS.08	ETAT DU SENEGAL 5,95% 2022-2034	10 000	10 000	NC	10 000			203,21	A	595,00	29-déc.-24	ACD
EOS.09	ETAT DU SENEGAL 6,00 % 2023-20	10 000	9 800	NC	9 800			55,43	S	300,00	29-sept.-24	ACD
TPBF.010	TPBF 6,50% 2020 - 2028	6 667	6 667	NC	6 666.68			50,63	S	216,67	20-sept.-24	ACD
TPBF.011	TPBF 6,50 % 2020-2028	7 501	7 501	NC	7 501			152,70	S	243,78	9-juil.-24	ACD
TPBF.012	TPBF 6.50% 2021-2031	10 000	10 000	NC	10 000			67,12	S	325,00	25-sept.-24	ACD
TPBF.013	TPBF 6,50 % 2021 - 2031	10 000	10 000	NC	10 000			208,93	S	325,00	6-juil.-24	ACD
TPBF.014	TPBF 6,30% 2022-2034	10 000	10 000	NC	10 000			106,14	S	315,00	1-sept.-24	ACD
TPBF.015	ETAT DU BURKINA 6,30 % 2022-2	10 000	10 000	NC	10 000			292,50	S	315,00	15-mai-24	ACD
TPBF.016	ETAT DU BURKINA 6% 2023-2028	10 000	10 000	NC	10 000			186,26	S	300,00	10-juil.-24	ACD
TPBF.017	TPBF 6,30 % 2023-2030	10 000	10 000	NC	10 000			68,85	S	630,00	12-oct.-24	ACD
TPBF.018	TPBF 6,50% 2023-2033	10 000	10 000	NC	10 000			71,04	S	650,00	12-oct.-24	ACD
TPBF.04	TPBF 6.50% 2017-2027	10 000	10 000	NC	10 000			163,39	S	323,22	31-juil.-24	ACD
TPBF.05	TPBF 6,50% 2017-2024	10 000	10 000	NC	10 000			221,99	S	325,00	29-juin-24	ACD
TPBF.06	TPBF 6.50% 2018-2025	10 000	10 000	NC	10 000			264,62	S	325,00	5-juin-24	ACD
TPBF.07	TPBF 6,50% 2018- 2025	10 000	9 895	NC	9 895			301,79	S	325,00	15-mai-24	AC
TPBF.08	TPBF 6,50% 2019-2027	10 000	10 000	NC	10 000			316,12	S	323,22	6-mai-24	ACD
TPBF.09	TPBF 6,50% 2019 - 2027	10 000	10 600	NC	10 600			42,62	S	325,00	8-oct.-24	ACD
TPBJ.03	TPBJ 6,50% 2020-2028	10 000	10 020	NC	10 020			445,77	A	650,00	25-août-24	AC
TPBJ.04	TPBJ 5,50 % 2022-2037	10 000	10 000	NC	10 000			93,42	A	550,00	1-mars-25	AC
TPBJ.05	TPBJ 5,85 % 2022-2042	10 000	10 000	NC	10 000			99,37	A	585,00	1-mars-25	ACD
TPBJ.06	TPBJ 5,75% 2022-2037	10 000	10 000	NC	10 000			438,32	A	575,00	28-juil.-24	ACD
TPBJ.07	TPBJ 5,70% 2023-2030	10 000	10 001	NC	10 001			78,08	A	570,00	13-mars-25	AC
TPBJ.08	TPBJ 6,20% 2023-2038	10 000	10 000	NC	10 000			84,93	A	620,00	13-mars-25	AC
TPCI.017	TPCI 3% 2014-2024	10 000	10 000	NC	10 000			110,66	S	150,00	19-juin-24	ACD
TPCI.019	TPCI 5.99% 2015-2025	10 000	10 000	NC	10 000			579,36	A	599,00	14-mai-24	ACD
TPCI.021	TPCI 6% 2016-2028	10 000	10 000	NC	10 000			39,45	A	600,00	8-avr.-25	ACD
TPCI.022	TPCI 5.90% 2016 - 2026	10 000	10 000	NC	10 000			519,07	A	590,00	15-juin-24	ACD
TPCI.023	TPCI 5.90% 2016-2026	10 000	10 000	NC	10 000			269,21	A	590,00	17-nov.-24	ACD
TPCI.024	TPCI 6.25% 2017-2029	10 000	10 001	NC	10 001			56,05	S	312,50	30-sept.-24	ACD
TPCI.025	TPCI 5,95% 2017-2024 A	10 000	10 000	NC	10 000			13,01	S	297,50	24-oct.-24	ACD
TPCI.026	TPCI 5,95% 2017-2024 B	10 000	10 000	NC	10 000			284,42	S	297,50	10-mai-24	ACD
TPCI.027	TPCI 6% 2017-2025	10 000	10 250	NC	10 250			204,92	S	300,00	29-juin-24	ACD
TPCI.028	TPCI 6% 2018 - 2026	10 000	9 400	NC	9 400			449,18	A	600,00	2-août-24	ACD
TPCI.029	TPCI 6% 2018-2026	10 000	9 700	NC	9 700			642,62	A	600,00	19-avr.-24	ACD
TPCI.030	TPCI 5,95% 2018-2025	4 000	4 000	NC	4 000			91,69	S	119,00	13-juin-24	ACD
TPCI.031	TPCI 5,75% 2019 - 2026	10 000	10 230	NC	10 230			498,02	A	575,00	20-juin-24	ACD
TPCI.032	TPCI 2,23% 2019-2026	10 000		NC				193,14	A	223,00	20-juin-24	ACD
TPCI.033	TPCI 5.75% 2019-2026	4 000	4 160	NC	4 160			27,10	A	230,00	20-mars-25	ACD
TPCI.034	TPCI 6% 2019-2029	6 250	6 250	NC	6 250			44,18	A	375,00	20-mars-25	ACD
TPCI.035	TPCI 5,75% 2019 -2026	10 000	10 250	NC	10 250			465,03	A	575,00	11-juil.-24	ACD
TPCI.036	TPCI 5,75% 2019- 2026	10 000	10 000	NC	10 000			400,61	A	575,00	21-août-24	ACD
TPCI.037	TPCI 5,80% 2019-2026	6 000	6 000	NC	6 000			142,62	A	348,00	4-déc.-24	ACD
TPCI.038	TPCI 5,75% 2019-2026	6 000	6 000	NC	6 000			141,39	A	345,00	4-déc.-24	ACD

TPCI.O39	TPCI 5,75% 2019 - 2026	6 000	6 420	NC	6 420		186,64	A	345,00	17-oct.-24	ACD	
TPCI.O40	TPCI 5,75% 2019-2026	6 000	6 000	NC	6 000		106,52	A	345,00	10-janv.-25	ACD	
TPCI.O41	TPCI 5,80% 2020-2027	10 000	10 000	NC	10 000		101,42	A	580,00	28-févr.-25	ACD	
TPCI.O42	TPCI 5,90% 2020-2030	10 000	10 000	NC	10 000		101,84	A	590,00	28-févr.-25	ACD	
TPCI.O43	TPCI 5,90% 2020 - 2030	10 000	10 000	NC	10 000		14,55	A	590,00	23-avr.-25	ACD	
TPCI.O44	TPCI 5,80% 2020 - 2027	10 000	9 900	NC	9 900		14,30	A	580,00	23-avr.-25	ACD	
TPCI.O45	TPCI 5,80% 2020 -2027	8 000	8 000	NC	8 000		406,95	A	464,00	16-juin-24	ACD	
TPCI.O46	TPCI 5,90% 2020 - 2030	8 750	8 925	NC	8 925		452,78	A	516,25	16-juin-24	ACD	
TPCI.O47	TPCI 5,80% 2020 - 2027	8 000	8 200	NC	8 200		406,95	A	464,00	16-juin-24	ACD	
TPCI.O48	TPCI 5,80% 2020- 2027	8 000	7 920	NC	7 920		352,44	A	464,00	29-juil.-24	ACD	
TPCI.O49	TPCI 5,90% 2020- 2030	8 750	8 824	NC	8 824.38		392,12	A	516,25	29-juil.-24	ACD	
TPCI.O50	TPCI 5,90% 2020-2030	8 750	8 750	NC	8 750		349,81	A	516,25	28-août-24	ACD	
TPCI.O51	TPCI 5,80 % 2020-2027	8 000	8 000	NC	8 000		270,03	A	464,00	2-oct.-24	ACD	
TPCI.O52	TPCI 5,90 % 2020 -2030	8 750	9 013	NC	9 012.50		300,44	A	516,25	2-oct.-24	ACD	
TPCI.O53	TPCI 5,80% 2020-2027	8 000	8 480	NC	8 480		237,07	A	464,00	28-oct.-24	ACD	
TPCI.O54	TPCI 5,90% 2020-2030	8 750	8 750	NC	8 750		263,77	A	516,25	28-oct.-24	ACD	
TPCI.O55	TPCI 5,80% 2020 -2027	8 000	8 400	NC	8 400		164,81	A	464,00	24-déc.-24	ACD	
TPCI.O56	TPCI 5,90% 2020- 2030	8 750	9 450	NC	9 450		183,37	A	516,25	24-déc.-24	ACD	
TPCI.O57	TPCI 5,80% 2020-2027	8 000	7 680	NC	7 680		207,91	A	464,00	20-nov.-24	ACD	
TPCI.O58	TPCI 5,80% 2021-2028	8 000	8 000	NC	8 000		68,65	A	464,00	9-mars-25	ACD	
TPCI.O59	TPCI 5,90% 2021-2031	8 750	9 056	NC	9 056.25		76,38	A	516,25	9-mars-25	ACD	
TPCI.O60	TPCI 5,80% 2021-2028	10 000	10 000	NC	10 000		562,57	A	580,00	13-mai-24	ACD	
TPCI.O61	TPCI 5,90% 2021-2031	10 000	10 050	NC	10 050		572,27	A	590,00	13-mai-24	ACD	
TPCI.O62	TPCI 5,80 % 2021 -2028	10 000	9 900	NC	9 900		486,50	A	580,00	30-juin-24	ACD	
TPCI.O63	TPCI 5,90% 2021 -2031	10 000	10 000	NC	10 000		494,89	A	590,00	30-juin-24	ACD	
TPCI.O64	TPCI 5,80 % 2021 - 2028	10 000	10 000	NC	10 000		412,02	A	580,00	16-août-24	ACD	
TPCI.O65	TPCI 5,90 % 2021-2031	10 000	10 700	NC	10 700		346,58	A	590,00	30-sept.-24	ACD	
TPCI.O66	TPCI 5,90% 2021-2031	10 000	9 950	NC	9 950		288,55	A	590,00	5-nov.-24	ACD	
TPCI.O67	TPCI 5,90 % 2021-2036	10 000	10 200	NC	10 200		222,46	A	590,00	16-déc.-24	ACD	
TPCI.O68	TPCI 5,90 % 2022-2037	10 000	10 000	10 000	10 000	6	60 000	146,69	A	590,00	1-févr.-25	ACD
TPCI.O69	TPCI 5,75 % 2022-2037	10 000	10 000	NC	10 000		64,59	A	575,00	22-mars-25	ACD	
TPCI.O70	TPCI 5,75 % 2022-2037	10 000	10 300	NC	10 300		4,73	A	575,00	29-avr.-25	ACD	
TPCI.O71	TPCI 5,65% 2022-2032	10 000	10 150	NC	10 150		497,08	A	565,00	15-juin-24	ACD	
TPCI.O72	TPCI 5,65% 2022-2029	10 000	10 000	NC	10 000		429,15	A	565,00	29-juil.-24	ACD	
TPCI.O73	TPCI 5,75% 2022-2032	10 000	10 000	NC	10 000		436,75	A	575,00	29-juil.-24	ACD	
TPCI.O74	TPCI 5,85% 2022-2042	10 000	10 000	NC	10 000		429,15	A	565,00	29-juil.-24	ACD	
TPCI.O75	TPCI 5,65% 2022-2029	10 000	10 700	NC	10 700		321,09	A	565,00	7-oct.-24	ACD	
TPCI.O76	TPCI 5,75% 2022-2032	10 000	10 000	NC	10 000		326,78	A	575,00	7-oct.-24	ACD	
TPCI.O77	TPCI (TAUX DE BASE + SPREAD) % 2022-2029	10 000	10 000	NC	10 000		169,88	T	188,75	11-mai-24	ACD	
TPCI.O78	TPCI 5,65% 2022-2029	10 000	10 000	NC	10 000		217,66	A	565,00	13-déc.-24	ACD	
TPCI.O79	TPCI 5,75% 2023-2030	10 000	10 000	NC	10 000		100,55	A	575,00	28-févr.-25	ACD	
TPCI.O80	TPCI 6% 2023-2030	10 000	10 000	NC	10 000		575,41	A	600,00	17-mai-24	ACD	
TPCI.O81	TPCI 5,90% 2023-2028	10 000	10 000	NC	10 000		444,92	A	590,00	31-juil.-24	ACD	
TPCI.O82	TPCI 6,00% 2023-2030	10 000	10 000	NC	10 000		452,46	A	600,00	31-juil.-24	ACD	
TPCI.O83	TPCI 5,90 % 2023-2028	10 000	10 000	NC	10 000		327,24	A	590,00	12-oct.-24	ACD	
TPCI.O84	TPCI 6,00 % 2023-2030	10 000	10 000	NC	10 000		332,79	A	600,00	12-oct.-24	ACD	
TPCI.O85	TPCI 5,90 % 2023 - 2028	10 000	9 800	NC	9 800		225,68	A	590,00	14-déc.-24	ACD	
TPCI.O86	TPCI 6,00 % 2023 - 2030	10 000	10 000	NC	10 000		229,51	A	600,00	14-déc.-24	ACD	
TPNE.O1	TRESOR PUBLIC DU NIGER 6,50% 2019-2026	10 000	10 000	NC	10 000		62,33	A	650,00	28-mars-25	ACD	
TPNE.O2	TRESOR PUBLIC DU NIGER 6,50% 2019 - 2026	10 000	10 000	NC	10 000		488,39	A	650,00	1-août-24	ACD	
TPNE.O3	TRESOR PUBLIC DU NIGER 6,5% 2020-2027	8 000	8 000	NC	8 000		392,13	A	520,00	31-juil.-24	ACD	
TPNE.O4	TRESOR PUBLIC DU NIGER 6,30% 2	10 000	10 150	NC	10 150		433,77	A	630,00	24-août-24	ACD	
TPNE.O5	TPNE 6,15 % 2022-2034	10 000	10 000	NC	10 000		561,23	A	615,00	3-juin-24	ACD	
TPNE.O6	TRESOR PUBLIC DU NIGER 6,15% 2022 - 2034	10 000	10 000	NC	10 000		235,25	A	615,00	14-déc.-24	ACD	
TPNE.O7	TRESOR PUBLIC DU NIGER 6,25 % 2023-2028	10 000	10 000	NC	10 000		536,20	A	625,00	23-juin-24	ACD	
TPTG.O2	TPTG 6% 2022-2037	10 000	10 000	NC	10 000		275,41	A	600,00	16-nov.-24	ACD	
TOTAL						6	60 000					

OBLIGATIONS REGIONALES

ID	Titre	Montant	Montant	Statut	Montant	Montant	Montant	Montant	Statut	Montant	Montant	Date	Statut
BIDC.O4	BIDC-EBID 6,10% 2017-2027	5 000	5 000	NC	5 000			267,50	A	305,00		16-juin-24	ACD
BIDC.O5	BIDC-EBID 6,40% 2019-2026	10 000	10 000	NC	10 000			195,16	S	320,00		12-juil.-24	ACD
BIDC.O6	BIDC-EBID 6,50 % 2021-2028	9 000	9 000	NC	9 000			265,33	S	290,90		18-mai-24	ACD
BIDC.O7	BIDC-EBID 5,90% 2022-2029	10 000	10 000	9 995	9 995	500	4 997 500	233,74	S	295,00		9-juin-24	ACD
CRRH.O10	CRRH-UEMOA 6,10% 2022-2037	10 000	9 900	NC	9 900			149,15	S	305,00		3-août-24	AC
CRRH.O2	CRRH-UEMOA 6.10% 2012-2024	10 000	9 800	NC	9 800			177,64	S	305,00		17-juil.-24	AC
CRRH.O4	CRRH-UEMOA 6% 2014-2024	10 000	10 000	NC	10 000			203,28	S	300,00		30-juin-24	AC
CRRH.O5	CRRH-UEMOA 5.85% 2015-2025	10 000	10 000	NC	10 000			190,20	S	290,90		4-juil.-24	AC
CRRH.O6	CRRH-UEMOA 5.85% 2016-2026	10 000	10 000	NC	10 000			192,86	S	292,50		3-juil.-24	ACD
CRRH.O7	CRRH-UEMOA 5.95% 2017-2029	5 000	5 000	NC	5 000			136,49	S	148,75		17-mai-24	AC
CRRH.O8	CRRH-UEMOA 5.95% 2018-2030	5 833	5 833	NC	5 833.33			132,80	S	173,54		21-juin-24	AC
CRRH.O9	CRRH-UEMOA 6.05% 2018-2033	6 667	6 667	NC	6 667			154,33	S	201,67		21-juin-24	AC
TOTAL						500	4 997 500						

OBLIGATIONS PRIVEES

BHSN.O1	DIASPORA BONDS BHS 6,25% 2019-	10 000	9 900	NC	9 900			192,96	S	310,79		10-juil.-24	ACD
FBOAD.O1	FCTC BOAD DOLI-P 6,10% 2023-2030	8 200	8 200	NC	8 200			58,93	S	252,16		20-sept.-24	AC
FDFINBF.O1	FIDELIS FINANCE CAP25 7,00% 2023-2028	10 000	10 000	NC	10 000			592,92	S	658,00		20-mai-24	ACD
FNSBC.O1	FCTC NSIA BANQUE 7 % 2020-2025	2 222	2 222	NC	2 222.22			19,47	T	38,11		16-juin-24	ACD
FORBT.O1	FCTC ORABANK 7 % 2021-2026	6 111	6 661	NC	6 661.11			39,87	T	104,81		28-juin-24	ACD
FTIMC.O1	FCTC TEYLIOM IMMO 7 % 2021-2028	7 083	7 083	7 083	7 083.33	300	2 124 999	72,62	T	121,48		8-juin-24	ACD
ORGT.O2	ORAGROUP SA 7,15% 2021-2028	9 000	9 630	9 000	9 000	35	315 000	10,55	S	321,75		26-oct.-24	ACD
PADS.O3	PAD 6,60% 2020-2027	7 000	7 000	NC	7 000			16,41	S	231,00		19-oct.-24	ACD
PTRC.O1	PETRO IVOIRE 6,80% 2022-2029	10 000	10 700	NC	10 700			253,09	S	333,20		15-juin-24	ACD
SNLC.O1	SENELEC 6,50% 2018-2025	2 000	2 000	NC	2 000			12,72	S	65,00		27-sept.-24	AC
SNTS.O2	SONATEL 6,50% 2020-2027	7 000	7 000	NC	7 000			125,04	S	212,68		16-juil.-24	ACD
TOTAL						335	2 439 999						

SUKUK ET TITRES ASSIMILES

SUKSN.S2	SUKUK SN 6% 2016-2026	10 000	10 750	NC	10 750			161,67	S	303,33		26-juil.-24	ACD
SUKTG.S1	SUKUK TG 6.5% 2016-2026	10 000	10 000	NC	10 000			154,08	S	373,91		17-août-24	ACD
TOTAL						0	0						
TOTAL - Marché des obligations						841	7 497 499						

Légende :
 (#) (*) Ex-Coupon couru (#)Cours de référence amorti / Coupon couru Ex-c (#)Ex-marge de profits
 Cours du jour: Ouv.: Ouverture Clôt.: Clôture Moy.: Moyen
 Type Amort: Type d'Amortissement IF: In Fine AC: Amortissement Constant AD: Amortissement Dégressif ACD: Amortissement Constant Différé
 Période: Périodicité de paiement des coupons A: Annuelle S: Semestrielle T: Trimestrielle
 Eché.: Échéance de paiement des intérêts
 Mentions: NC: Non Coté Ex-c: Ex-coupon ou Ex-droit SP: Suspendu

INFORMATIONS
OPERATIONS EN COURS

Emetteur	Opération
BANK OF AFRICA ML	Paiement de dividendes de 144 F CFA net par action, le 21/05/2024
SONATEL	Première cotation - FCTC SONATEL C-1 6,40 % 2023-2028 et FCTC SONATEL C-2 6,60 % 2023-2030 - Première cotation le 22 mai 2024
FCTCEPT	Première cotation - FCTC EPT 2023-2038 - Première cotation le 15 mai 2024
SONATEL	Paiement de dividendes de 1 575 F CFA net par action, le 17/05/2024
BANK OF AFRICA BN	Paiement de dividendes de 706 F CFA net par action, le 27/05/2024
BANK OF AFRICA NG	Paiement de dividendes de 609,15 F CFA net par action, le 31/05/2024
BANK OF AFRICA BF	Paiement de dividendes de 704 F CFA net par action, le 06/05/2024

AVIS

Entité	N°	Nature	Objet
DC/BR	074 - 2024	Paiement Intérêts et remboursement	Paiement des intérêts semestriels et remboursement partiel du capital - TPBF 6.50% 2019-2027
DC/BR	076 - 2024	Paiement de dividendes	Paiement de dividendes - Exercice 2023 - BOA MALI

COMMUNIQUES

Emetteur	N°	Nature	Objet
ECOBANK TG	20240502	Etats financiers	Attestation des CAC sur les Etats financiers consolidés - ETI TG
SOGB	20240502-1	Communiqué-Avis de Convocation	Avis de convocation - Assemblée Générale Ordinaire et Projet de résolution - SOGB CI
BICI CI	20240502-2	Etats financiers	Etats financiers - Exercice 2023 - BICI CI
ECOBANK TG	20240502-3	Etats financiers	Etats financiers - Exercice 2023 - ETI TG
CIE CI	20240502-4	Etats financiers	Etats financiers SYSCOHADA - Exercice 2023 - CIE CI
BOLLORE TRANSPORT & LOGISTICS	20240502-5	Rapport d'activités du 1er trimestre	Rapport d'activités - 1er trimestre 2024 - AFRICA GLOBAL LOGISTICS CI (EX-BOLLORE TRANSPORT ET LOGISTICS)
BERNABE CI	20240502-6	Rapport d'activités du 1er trimestre	Rapport d'activités - 1er trimestre 2024 - BERNABE CI
BANK OF AFRICA NG	20240502-7	Rapport d'activités du 1er trimestre	Rapport d'activités - 1er trimestre 2024 - BOA NIGER
CORIS BANK INTERNATIONAL	20240502-8	Rapport d'activités du 1er trimestre	Rapport d'activités - 1er trimestre 2024 - CORIS BANK INTERNATIONAL BF
NESTLE CI	20240502-9	Rapport d'activités du 1er trimestre	Rapport d'activités - 1er trimestre 2024 - NESTLE CI
SAPH CI	20240502-10	Rapport d'activités du 1er trimestre	Rapport d'activités - 1er trimestre 2024 - SAPH CI

QUANTITES RESIDUELLES
MARCHE DES ACTIONS

Symbole	Titre	Quantité résiduelle à l'achat	Cours Achat / Vente		Quantité résiduelle à la vente	Cours de Référence
ABJC	SERVAIR ABIDJAN CI	1 920	Marché	/		1 720
BICC	BICI CI	7	7,505	/ 7,510	5	7 510
BNBC	BERNABE CI	3	1,205	/ 1,250	254	1 250
BOAB	BANK OF AFRICA BN	90	7,300	/ 7,335	285	7 335
BOABF	BANK OF AFRICA BF	74	6,450	/ 6,500	65	6 500
BOAC	BANK OF AFRICA CI	16	6,705	/ 6,750	1 870	6 750
BOAM	BANK OF AFRICA ML	15	1,660	/ 1,715	2 037	1 700
BOAN	BANK OF AFRICA NG	28	5,990	/ 5,995	403	5 995
BOAS	BANK OF AFRICA SENEGAL	8	3,545	/ 3,725	3	3 650
CABC	SICABLE CI	52	995	/ 1,000	583	1 000
CBIBF	CORIS BANK INTERNATIONAL	10	9,400	/ 9,500	129	9 500
CFAC	CFAO MOTORS CI	1 439	725	/ 740	463	740
CIEC	CIE CI	49	1,630	/		1 630
ECOC	ECOBANK COTE D'IVOIRE	7	6,750	/ 6,800	526	6 800
ETIT	ECOBANK TRANS. INCORP. TG			/ 17	268 914	17
FTSC	FILTISAC CI	26	1,935	/ 1,965	5 000	2 000
NEIC	NEI-CEDA CI	11	710	/ 765	13	765
NSBC	NSIA BANQUE COTE D'IVOIRE	60	5,700	/ 5,800	3 604	5 800
NTLC	NESTLE CI	50	6,860	/ 6,900	2 417	6 900
ONTBF	ONATEL BF	154	2,550	/ 2,555	108	2 550
ORAC	ORANGE COTE D'IVOIRE	380	11,000	/ 11,050	7	11 000
ORGT	ORAGROUP TOGO			/ Marché	100	2 150
PALC	PALM CI			/ 6,700	657	6 700
PRSC	TRACTAFRIC MOTORS CI	10	2,200	/ 2,295	161	2 300
SAFC	SAFCA CI			/ Marché	798	1 190
SCRC	SUCRIVOIRE	3	455	/ 460	5 270	460
SDCC	SOE CI	129	Marché	/		4 695
SDSC	BOLLORE	6	1,610	/ 1,700	246	1 700
SEMC	CROWN SIEM CI			/		700
SGBC	SOCIETE GENERALE COTE D'IVOIRE	238	17,700	/ 17,900	692	17 900
SHEC	VIVO ENERGY CI	70	730	/ 760	100	760
SIBC	SOCIETE IVOIRIENNE DE BANQUE	7 395	5,700	/ 5,790	3 428	5 700
SICC	SICOR CI			/ 3,650	32	3 650
SIVC	AIR LIQUIDE CI	11	685	/ 740	1 091	740
SLBC	SOLIBRA CI			/		83 250
SMBC	SMB CI	683	11,500	/ 11,650	164	11 650
SNTS	SONATEL SN	90	19,200	/ 19,295	225	19 200
SOGC	SOGB CI	25	3,190	/ 3,200	5 022	3 200
SPHC	SAPH CI	50	2,505	/ 2,545	25	2 545
STAC	SETAO CI			/ 780	2	790
STBC	SITAB CI	10	6,385	/ 6,860	6	6 870
SVOC	MOVIS CI			/		2 395
TTLC	TOTAL CI	100	1,900	/ 1,940	125	1 940
TTLS	TOTAL SN			/ 2,260	327	2 260
UNLC	UNILEVER CI			/ 6,000	33	6 000
UNXC	UNIWAX CI			/ Marché	50	470

QUANTITES RESIDUELLES

MARCHE DES DROITS

Symbole	Titre	Quantité résiduelle à l'achat	Cours Achat / Vente	Quantité résiduelle à la vente	Cours de Référence
---------	-------	-------------------------------	---------------------	--------------------------------	--------------------

QUANTITES RESIDUELLES
MARCHE DES OBLIGATIONS

Symbole	Titre	Quantité résiduelle à l'achat	Cours Achat / Vente	Quantité résiduelle à la vente	Cours de Référence		
BHSN.O1	DIASPORA BONDS BHS 6,25% 2019-		/		9 900		
FBOAD.O1	FCTC BOAD DOLI-P 6,10% 2023-2030		/		8 200		
FDINBF.O1	FIDELIS FINANCE CAP25 7,00% 2023-2028		/		10 000		
FNSBC.O1	FCTC NSIA BANQUE 7 % 2020-2025	10	2,222.22	/	2 222		
FORBT.O1	FCTC ORABANK 7 % 2021-2026		/	6,661.11	221	6 661	
FTIMC.O1	FCTC TEYLIOM IMMO 7 % 2021-2028		/	7,083.33	11 418	7 083	
ORGT.O2	ORAGROUP SA 7,15% 2021-2028	5	9,000	/	9,630	2 374	9 000
PADS.O3	PAD 6,60% 2020-2027		/			7 000	
PTRC.O1	PETRO IVOIRE 6,80% 2022-2029		/	10,100	900	10 700	
SNLC.O1	SENELEC 6,50% 2018-2025		/			2 000	
SNTS.O2	SONATEL 6,50% 2020-2027		/	7,000	6 793	7 000	
EOM.O10	ETAT DU MALI 6,20 % 2022-2029		/			9 890	
EOM.O11	ETAT DU MALI 6,40 % 2023-2030		/			10 000	
EOM.O12	ETAT DU MALI 6,50 % 2023-2030		/			9 900	
EOM.O3	ETAT DU MALI 6,50 % 2018-2025		/			4 000	
EOM.O4	ETAT DU MALI 6,50% 2019-2027		/			8 000	
EOM.O5	ETAT DU MALI 6,50% 2020-2028		/			8 000	
TPTG.O2	TPTG 6% 2022-2037		/			10 000	
TPNE.O2	TRESOR PUBLIC DU NIGER 6,50% 2019 - 2026		/			10 000	
TPNE.O3	TRESOR PUBLIC DU NIGER 6,5% 2020-2027		/			8 000	
TPNE.O4	TRESOR PUBLIC DU NIGER 6,30% 2		/			10 150	
TPNE.O5	TPNE 6,15 % 2022-2034		/	10,000	133	10 000	
TPNE.O6	TRESOR PUBLIC DU NIGER 6,15% 2022 - 2034		/			10 000	
TPNE.O7	TRESOR PUBLIC DU NIGER 6,25 % 2023-2028		/			10 000	
TPCI.O82	TPCI 6,00% 2023-2030		/	10,000	20 000	10 000	
TPCI.O83	TPCI 5,90 % 2023-2028		/	10,000	19 980	10 000	
TPCI.O84	TPCI 6,00 % 2023-2030		/			10 000	
TPCI.O85	TPCI 5,90 % 2023 - 2028		/			9 800	
TPCI.O86	TPCI 6,00 % 2023 - 2030		/			10 000	
TPNE.O1	TRESOR PUBLIC DU NIGER 6,50% 2019-2026		/			10 000	
TPCI.O76	TPCI 5,75% 2022-2032		/			10 000	
TPCI.O77	TPCI (TAUX DE BASE + SPREAD) % 2022-2029		/			10 000	
TPCI.O78	TPCI 5,65% 2022-2029		/			10 000	
TPCI.O79	TPCI 5,75% 2023-2030		/	10,000	70	10 000	
TPCI.O80	TPCI 6% 2023-2030		/	10,000	34 995	10 000	
TPCI.O81	TPCI 5,90% 2023-2028		/			10 000	
TPCI.O70	TPCI 5,75 % 2022-2037		/			10 300	
TPCI.O71	TPCI 5,65% 2022-2032		/			10 150	
TPCI.O72	TPCI 5,65% 2022-2029		/			10 000	
TPCI.O73	TPCI 5,75% 2022-2032		/			10 000	
TPCI.O74	TPCI 5,85% 2022-2042		/			10 000	
TPCI.O75	TPCI 5,65% 2022-2029		/			10 700	
TPCI.O64	TPCI 5,80 % 2021 - 2028		/			10 000	
TPCI.O65	TPCI 5,90 % 2021-2031		/			10 700	
TPCI.O66	TPCI 5,90% 2021-2031		/			9 950	
TPCI.O67	TPCI 5,90 % 2021-2036		/			10 200	
TPCI.O68	TPCI 5,90 % 2022-2037	6	10,000	/		10 000	
TPCI.O69	TPCI 5,75 % 2022-2037		/			10 000	
TPCI.O58	TPCI 5,80% 2021-2028		/			8 000	
TPCI.O59	TPCI 5,90% 2021-2031		/			9 056	

TPCI.O60	TPCI 5,80% 2021-2028	/				10 000
TPCI.O61	TPCI 5,90% 2021-2031	/				10 050
TPCI.O62	TPCI 5,80 % 2021 -2028	/				9 900
TPCI.O63	TPCI 5,90% 2021 -2031	/				10 000
TPCI.O52	TPCI 5,90 % 2020 -2030	/				9 013
TPCI.O53	TPCI 5,80% 2020-2027	/				8 480
TPCI.O54	TPCI 5,90% 2020-2030	/				8 750
TPCI.O55	TPCI 5,80% 2020 -2027	/				8 400
TPCI.O56	TPCI 5,90% 2020- 2030	/				9 450
TPCI.O57	TPCI 5,80% 2020-2027	/				7 680
TPCI.O46	TPCI 5,90% 2020 - 2030	/				8 925
TPCI.O47	TPCI 5,80% 2020 - 2027	/				8 200
TPCI.O48	TPCI 5,80% 2020- 2027	/				7 920
TPCI.O49	TPCI 5,90% 2020- 2030	/				8 824
TPCI.O50	TPCI 5,90% 2020-2030	/				8 750
TPCI.O51	TPCI 5,80 % 2020-2027	/				8 000
TPCI.O40	TPCI 5,75% 2019-2026	/				6 000
TPCI.O41	TPCI 5,80% 2020-2027	/				10 000
TPCI.O42	TPCI 5,90% 2020-2030	/				10 000
TPCI.O43	TPCI 5,90% 2020 - 2030	/				10 000
TPCI.O44	TPCI 5,80% 2020 - 2027	/	9,950	17		9 900
TPCI.O45	TPCI 5,80% 2020 -2027	/				8 000
TPCI.O34	TPCI 6% 2019-2029	/				6 250
TPCI.O35	TPCI 5,75% 2019 -2026	/				10 250
TPCI.O36	TPCI 5,75% 2019- 2026	/				10 000
TPCI.O37	TPCI 5,80% 2019-2026	/	6,000	66		6 000
TPCI.O38	TPCI 5,75% 2019-2026	/				6 000
TPCI.O39	TPCI 5,75% 2019 - 2026	/				6 420
TPCI.O28	TPCI 6% 2018 - 2026	/				9 400
TPCI.O29	TPCI 6% 2018-2026	/				9 700
TPCI.O30	TPCI 5,95% 2018-2025	/				4 000
TPCI.O31	TPCI 5,75% 2019 - 2026	/				10 230
TPCI.O32	TPCI 2,23% 2019-2026	/				10 000
TPCI.O33	TPCI 5.75% 2019-2026	/				4 160
TPCI.O22	TPCI 5.90% 2016 - 2026	/				10 000
TPCI.O23	TPCI 5.90% 2016-2026	/	10,000	26		10 000
TPCI.O24	TPCI 6.25% 2017-2029	/				10 001
TPCI.O25	TPCI 5,95% 2017-2024 A	/				10 000
TPCI.O26	TPCI 5,95% 2017-2024 B	/				10 000
TPCI.O27	TPCI 6% 2017-2025	/				10 250
TPBJ.O6	TPBJ 5,75% 2022-2037	/	10,000	10 000		10 000
TPBJ.O7	TPBJ 5,70% 2023-2030	/				10 001
TPBJ.O8	TPBJ 6,20% 2023-2038	/				10 000
TPCI.O17	TPCI 3% 2014-2024	/				10 000
TPCI.O19	TPCI 5.99% 2015-2025	/				10 000
TPCI.O21	TPCI 6% 2016-2028	/				10 000
TPBF.O7	TPBF 6,50% 2018- 2025	/	10,000	18		9 895
TPBF.O8	TPBF 6,50% 2019-2027	/				10 000
TPBF.O9	TPBF 6,50% 2019 - 2027	/				10 600
TPBJ.O3	TPBJ 6,50% 2020-2028	/				10 020
TPBJ.O4	TPBJ 5,50 % 2022-2037	/				10 000
TPBJ.O5	TPBJ 5,85 % 2022-2042	/	10,000	4 568		10 000
TPBF.O16	ETAT DU BURKINA 6% 2023-2028	/				10 000
TPBF.O17	TPBF 6,30 % 2023-2030	/				10 000
TPBF.O18	TPBF 6,50% 2023-2033	/	10,000	25		10 000

TPBF.O4	TPBF 6.50% 2017-2027			/			10 000
TPBF.O5	TPBF 6,50% 2017-2024			/			10 000
TPBF.O6	TPBF 6.50% 2018-2025			/	10,000	2	10 000
TPBF.O10	TPBF 6,50% 2020 - 2028			/	6,666.68	10	6 667
TPBF.O11	TPBF 6,50 % 2020-2028			/			7 501
TPBF.O12	TPBF 6.50% 2021-2031			/	10,000	125	10 000
TPBF.O13	TPBF 6,50 % 2021 - 2031			/	10,000	66	10 000
TPBF.O14	TPBF 6,30% 2022-2034			/	10,000	190	10 000
TPBF.O15	ETAT DU BURKINA 6,30 % 2022-2			/	10,000	9 971	10 000
EOS.O12	ETAT DU SENEGAL 6,15 % 2023-2028			/			10 000
EOS.O13	ETAT DU SENEGAL 6,30 % 2023-2030			/			10 000
EOS.O14	ETAT DU SENEGAL 6,50 % 2023-2033			/			10 000
EOS.O7	ETAT SENEGAL 6.30% 2015-2025			/	10,000	10	10 000
EOS.O8	ETAT DU SENEGAL 5,95% 2022-2034			/			10 000
EOS.O9	ETAT DU SENEGAL 6,00 % 2023-20			/			9 800
EOM.O6	ETAT DU MALI 6,50% 2020-2027			/	8,000	33	8 000
EOM.O7	ETAT DU MALI 6.50% 2021-2031			/	8,750	640	8 749
EOM.O8	ETAT DU MALI 6,20 % 2022-2032			/			10 000
EOM.O9	ETAT DU MALI 6,30% 2022-2032			/			10 000
EOS.O10	ETAT DU SENEGAL 6,15 % 2023-2030			/			10 000
EOS.O11	ETAT DU SENEGAL 6,35 % 2023-2033			/			10 000
BIDC.O4	BIDC-EBID 6.10% 2017-2027	221	5,000	/			5 000
BIDC.O5	BIDC-EBID 6,40% 2019-2026			/			10 000
BIDC.O6	BIDC-EBID 6,50 % 2021-2028	50	9,000	/			9 000
BIDC.O7	BIDC-EBID 5,90% 2022-2029			/	10,000	10 011	9 995
CRRH.O10	CRRH-UEMOA 6,10% 2022-2037			/	10,000	69	9 900
CRRH.O2	CRRH-UEMOA 6.10% 2012-2024			/			9 800
CRRH.O4	CRRH-UEMOA 6% 2014-2024			/			10 000
CRRH.O5	CRRH-UEMOA 5.85% 2015-2025			/			10 000
CRRH.O6	CRRH-UEMOA 5.85% 2016-2026			/			10 000
CRRH.O7	CRRH-UEMOA 5.95% 2017-2029			/			5 000
CRRH.O8	CRRH-UEMOA 5.95% 2018-2030			/			5 833
CRRH.O9	CRRH-UEMOA 6.05% 2018-2033			/			6 667

SUKUK ET TITRES ASSIMILES

Symbole	Titre	Quantité résiduelle à l'achat	Cours Achat / Vente	Quantité résiduelle à la vente	Cours de Référence
SUKSN.S2	SUKUK SN 6% 2016-2026		/		10 750
SUKTG.S1	SUKUK TG 6.5% 2016-2026	141	10,000 /		10 000

CALENDRIER DES ASSEMBLEES GENERALES
ANNEE : 2024

Société	Nature	Date	Heure	Lieu
SGB CI	Mixte	28/05/2024	09:00:00	Espace Latrille Events, sis à Abidjan Commune de Cocody, aux Deux-Plateaux Boulevard Latrille
NEI-CEDA CI	Ordinaire	28/05/2024	10:00:00	Hôtel TIAMA, Abidjan - Plateau
SOGB	Ordinaire	24/05/2024	10:30:00	Immeuble CRRAE - UEMOA sis à Abidjan Plateau
ECOBANK CI	Ordinaire	25/04/2024	10:00:00	Hôtel Radisson Blu, sis à Abidjan Port-Bouët, route de l'Aéroport International Félix Houphouët Boigny
SONATEL	Ordinaire	25/04/2024	10:00:00	PAR VISIOCONFERENCE dans ses locaux situés au Technopole à Dakar
BANK OF AFRICA ML	Ordinaire	23/04/2024	09:30:00	Siège de la banque à l'Immeuble BANK OF AFRICA, Avenue du Mali, Quartier ACI 2000
BANK OF AFRICA SN	Ordinaire	18/04/2024	09:30:00	Immeuble Elan II au 2ème Etage, Almadies, Zone 12, Route de Ngor à Dakar
ORANGE CI	Ordinaire	16/04/2024	10:00:00	Siège de la société, sis à Abidjan, Cocody Riviera Golf, Boulevard de France, Immeuble Orange Village
BANK OF AFRICA BN	Ordinaire	12/04/2024	09:00:00	Hôtel Golden Tulip à Cotonou
CORIS BANK INTERNATIONAL	Ordinaire	12/04/2024	09:00:00	Sopatel Hôtel Silmandé
SICABLE	Ordinaire	05/04/2024	10:00:00	Hôtel TIAMA, ABIDJAN
BANK OF AFRICA NG	Ordinaire	04/04/2024	10:00:00	Centre de Formation de BOA-NIGER (BOA-Siège)
BANK OF AFRICA BF	Ordinaire	28/03/2024	10:00:00	Salle WANGO I à l'hôtel LANCASTER (EX LAICO HOTEL) OUAGA 2000
BANK OF AFRICA CI	Ordinaire	28/03/2024	10:00:00	Salle Fromager de l'hôtel IVOTEL du Plateau (10ème étage)
AIR LIQUIDE CI	Ordinaire	10/01/2024	10:00:00	Salle de conférence de la CRRAE-UMOA

L'actualité de la BRVM sur nos plateformes digitales

Infos BRVM

Pour recevoir les informations boursières par SMS, souscrivez :



Côte d'Ivoire : *430#
Bénin : *430*15#



Côte d'Ivoire : #139#
Burkina Faso : *310#



Côte d'Ivoire : *431#
Niger : *512*9#
Togo : *310#

Site web

www.brvm.org



Application Mobile

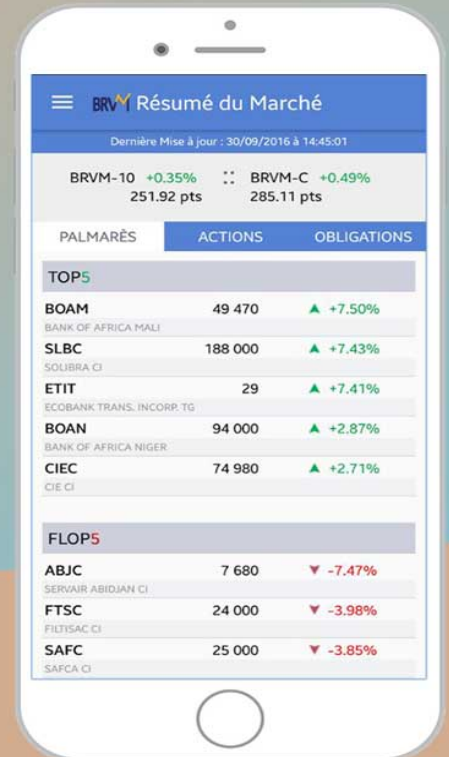

Nous suivre sur :



AVIS N° 074-2024 / DC/BR / DG

TPBF 6,50 % 2019-2027

Paiement des intérêts semestriels et Remboursement partiel du capital

Le Dépositaire Central / Banque de Règlement porte à la connaissance des teneurs de compte-conservateurs, que la Direction Générale du Trésor et de la Comptabilité Publique du Burkina-Faso procédera, le **06 mai 2024**, au paiement des intérêts semestriels et au remboursement partiel du capital de l'emprunt obligataire dénommé « TPBF 6,50 % 2019-2027 » pour un montant global net d'impôt de **8 825 285 865** (huit milliards huit cent vingt-cinq millions deux cent quatre-vingt-cinq mille huit cent soixante-cinq FCFA).

Pour toute information complémentaire, les intéressés sont priés de contacter le service financier de cette opération : la SGI CORIS BOURSE- 01 BP 6585 Ouagadougou 01 - Burkina Faso. Tél : (226) 25 33 14 85. Email : corisbourse@coris-bourse.com

Fait à Abidjan, le 30 avril 2024

Le Directeur Général



[Signature]
Birahim DIOUF

AVIS N° 076-2024 / DC/BR / DG

----- Païement de dividendes

BOA-MALI Exercice 2023 -----

Le Dépositaire Central/Banque de Règlement porte à la connaissance des teneurs de compte-conservateurs, que la BANK OF AFRICA MALI mettra en paiement via le DC/BR, le **21 mai 2024** (date de fermeture des registres), son dividende annuel au titre de l'exercice 2023 pour un montant total net de **628 127 856** (six cent vingt-huit millions cent vingt-sept mille huit cent cinquante-six FCFA), soit un dividende net par action de **144 FCFA**.

Pour toute information complémentaire, les intéressés sont priés de contacter le service financier de cette opération : la Société de Gestion et d'Intermédiation BOA CAPITAL SECURITIES ; Tél : +225 27 20 30 21 22 ; Fax : +225 27 20 32 04 68 ; E-mail : info@boacapital.com

Fait à Abidjan, le 30 avril 2023

Le Directeur Général

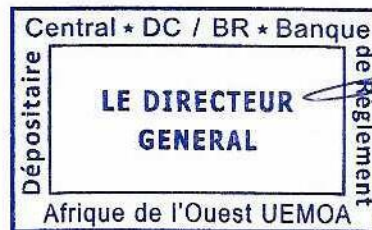

Birahim DIOUF

Rapport des Auditeurs Indépendants aux actionnaires de Ecobank Transnational Incorporated

Rapport sur l'audit des états financiers consolidés

Opinion

Nous avons effectué l'audit des états financiers consolidés ci-joints **d'Ecobank Transnational Incorporated** et de ses filiales (« le Groupe ») figurant aux pages 7 à 77 qui comprennent l'état consolidé de la situation financière au 31 décembre 2023, ainsi que le compte de résultat consolidé et l'état consolidé du résultat global, l'état consolidé de variation des capitaux propres et, l'état consolidé des flux de trésorerie pour l'exercice clos à cette date et, les notes explicatives aux états financiers consolidés incluant le résumé des principales méthodes comptables.

A notre avis, les états financiers consolidés figurant aux pages 7 à 77 ci-joints donnent, dans tous leurs aspects significatifs, une image fidèle de la situation financière consolidée **d'Ecobank Transnational Incorporated** au 31 décembre 2023, ainsi que de sa performance financière consolidée et de ses flux de trésorerie consolidés pour l'exercice clos à cette date, conformément aux Normes comptables IFRS publiées par l'International Accounting Standards Board.

Fondement de l'opinion

Nous avons effectué notre audit selon les normes internationales d'audit (ISAs). Les responsabilités qui nous incombent en vertu de ces normes sont plus amplement décrites dans la section « Responsabilités des auditeurs à l'égard de l'audit des états financiers consolidés » du présent rapport. Nous sommes indépendants vis-à-vis d'Ecobank Transnational Incorporated conformément aux dispositions du Code de déontologie des professionnels comptables émis par le Conseil des normes internationales de déontologie comptable (Code IESBA), au code international de déontologie des professionnels comptables (y compris les normes internationales d'indépendance) (IESBA code) ainsi que d'autres exigences d'éthique dont nous devons tenir compte pour l'audit des états financiers et, nous nous sommes acquittés de toute nos autres responsabilités éthiques conformément au Code IESBA et aux autres exigences éthiques pertinentes pour notre audit des états financiers consolidés.

Nous estimons que les éléments probants que nous avons obtenus sont suffisants et appropriés pour fonder notre opinion.

Questions clés de l'audit

Les points clés de l'audit sont les questions qui, selon notre jugement professionnel, ont été les plus importantes dans l'audit des états financiers consolidés de la période considérée. Ces questions ont été traitées dans le contexte de notre audit des états financiers consolidés pris dans leur ensemble et aux fins de formation de notre opinion sur ceux-ci, et nous n'exprimons pas une opinion distincte sur ces questions.

Les points clés de l'audit relevé ci-dessous sont liés aux états financiers consolidés.

Rapport sur l'audit des états financiers consolidés (Suite)

Questions clés de l'audit (Suite)

Questions clés de l'audit	Traitement du point clé de l'audit
<p>Dépréciation des prêts et avances à la clientèle</p>	
<p>Les prêts et avances à la clientèle constituent une part significative du total de l'actif de Ecobank Transnational Incorporated.</p> <p>Au 31 décembre 2023, le montant brut des prêts et avances s'élevait à 11,062 milliards de \$ (31 Décembre 2022 : 11,521 milliards de \$) contre lequel une charge de provision totale de 519 millions de \$ (31 Décembre 2022 : 518 millions de \$) a été enregistrée, dégageant ainsi un solde net de 10,543 milliards de \$ (31 Décembre 2022 : 11,003 milliards de \$), représentant environ 39% (31 Décembre 2022 : 38%) du total du bilan à la date de l'arrêté des comptes (voir Note 21).</p> <p>La base de détermination des provisions est décrite dans les règles et méthodes comptables des états financiers consolidés (note 2.30.3).</p> <p>Les Administrateurs font preuve d'un jugement important lorsqu'ils déterminent la période et le montant à comptabiliser au titre des dépréciations des prêts et avances à la clientèle. Cette situation s'explique par le fait qu'un grand nombre d'hypothèses et de données entrent dans la détermination des dépréciations des prêts et avances à la clientèle.</p> <p>Les domaines clés dans lesquels nous avons identifié des niveaux plus élevés de jugement effectués par les administrateurs et, par conséquent, qui ont fait l'objet d'une attention particulière durant l'audit étaient :</p>	<p>Nous avons focalisé nos tests de dépréciation des prêts et avances à la clientèle sur les données et hypothèses clés retenues par la Direction et les Administrateurs.</p> <p>De manière spécifique, nos procédures d'audit ont consisté à :</p> <ul style="list-style-type: none"> • obtenir une compréhension du processus de calcul de la dépréciation des pertes sur prêts au sein du Groupe ; • tester l'efficacité de la conception et du fonctionnement des contrôles clés dans l'ensemble des processus liés aux pertes de crédit attendues (répartition des expositions par strates, gouvernance du modèle, exactitude et intégralité des données, surveillance du crédit, scénarios économiques multiples, ajustements postérieurs au modèle, provisions individuelles et production des écritures et des notes annexes); • évaluer les niveaux de provision pour pertes de crédit attendues par strate afin de déterminer s'ils étaient raisonnables compte tenu du portefeuille, du profil de risque, des pratiques de gestion du risque de crédit et de l'environnement macroéconomique du Groupe ; • analyser les critères d'affectation des expositions aux strates 1, 2 ou 3 conformément à la norme IFRS 9 ; • tester les hypothèses, les données et les formules utilisées dans un échantillon de modèles de pertes de crédit attendues (couvrant au moins 97 % de la provision ECL) avec l'aide de nos spécialistes internes du risque de crédit (y compris évaluer la pertinence de la conception du modèle et des formules utilisées, envisager d'autres techniques de modélisation et recalculer la probabilité de défaut, la perte en cas de défaut et l'exposition en cas de défaut pour un échantillon de modèles) ; • s'assurer de la pertinence de la conception du modèle et des formules utilisées pour déterminer les pertes en cas de défaut (LGD), les exposition en cas de défaut (EAD) et l'évaluation des garanties dans l'environnement économique actuel ;

Rapport sur l'audit des états financiers consolidés (Suite)

Questions clés de l'audit (Suite)

Questions clés de l'audit	Traitement du point clé de l'audit
Dépréciation des prêts et avances à la clientèle (suite)	
<p>i. Modélisation pour l'estimation des paramètres des pertes de crédit attendues</p> <ul style="list-style-type: none"> • Probabilités de défaut (Probabilities of Default – « PD ») - 12 mois et à maturité, • Pertes en cas de défaut (Loss Given Default – « LGD ») ? • Exposition en cas de défaut (Exposure at Default – « EAD »). <p>ii. Évaluation et mesure de l'augmentation significative du risque de crédit (Significant Increase in Credit Risk – « SICR ») selon différents critères.</p> <p>iii. Identification et modélisation de scénarios économiques pour mesurer les pertes de crédit attendues sur une base prospective reflétant un éventail de conditions économiques futures.</p> <p>iv. Exhaustivité et exactitude des données utilisées pour calculer les pertes de crédit attendues.</p> <p>v. Examen de l'exhaustivité et de la validité des ajustements hors modèle et des superpositions ;</p> <p>vi. Valider l'échelonnement des prêts et les informations connexes dans les états financiers.</p> <p>Considérant l'importance de ces estimations, des jugements et de la taille du portefeuille des prêts et avances, l'audit de la dépréciation des prêts et avances est considéré comme une question clé de l'audit.</p>	<ul style="list-style-type: none"> • en appliquant les hypothèses et les données incluses dans le modèle de la direction, nous avons évalué le caractère raisonnable des classifications SICR ; • tester les données utilisées dans le calcul des pertes de crédit attendues en les rapprochant des systèmes sources ; • évaluer l'approche et la méthodologie du Groupe pour intégrer l'impact de l'évolution des conditions macroéconomiques dans le modèle ECL, en considérant les hypothèses utilisées dans le modèle économique prospectif, les variables macroéconomiques sélectionnées et la sensibilité des composantes ECL à chaque variable en la comparant à notre propres analyses et statistiques actuarielles avec un accent particulier sur les filiales opérant dans des circonstances économiques difficiles ; • tenir compte de l'exhaustivité et de la validité des ajustements post-modèle et des superpositions lorsque cela ne peut pas être intégré dans les modèles de base ; • dans le segment commercial à forte exposition (stage 3), tester les contrôles autour de l'évaluation de la garantie (le cas échéant) pour l'efficacité opérationnelle, en inspectant un échantillon d'accords juridiques et de pièces justificatives pour évaluer le droit légal et l'existence de la garantie ainsi que les prévisions des flux de trésorerie futurs ; • évaluer le caractère adéquat et appropriés des informations données en annexe au regard de la conformité aux normes comptables. <p>Sur la base de notre revue, nous avons conclu que la méthodologie de dépréciation des prêts du Groupe, y compris le modèle, les hypothèses et les données principales utilisées par la Direction et les Administrateurs pour estimer la charge de provision et, les charges de provision de prêts déterminées sont appropriées en la circonstance.</p>

Rapport sur l'audit des états financiers consolidés (Suite)

Questions clés de l'audit (Suite)

Questions clés de l'audit	Traitement du point clé de l'audit
Évaluation de la dépréciation des titres de créance du gouvernement du Ghana	
<p>Le gouvernement du Ghana a suspendu le service des paiements de ses euro-obligations, de ses prêts commerciaux et de la plupart de ses prêts bilatéraux.</p> <p>Cette situation de défaut nécessite donc que le Groupe réévalue son exposition à la dette du Ghana pour les pertes de valeur.</p> <p>Après l'annonce du défaut de paiement, le gouvernement du Ghana a institué un programme d'échange de dette intérieure dans le but de restructurer sa dette, dans le cadre de la condition préalable de l'accord conclu au niveau des services du FMI pour un soutien macroéconomique et un plan de sauvetage de 3 milliards de dollars. La restructuration des dettes intérieures a été négociée et conclue en février 2023.</p> <p>Le gouvernement du Ghana continue cependant de faire défaut sur le paiement des coupons dus sur les séries d'euro-obligations suite à l'annonce précédente et il n'y a eu aucune négociation formelle sur les euro-obligations en défaut.</p> <p>Compte tenu du niveau d'incertitude impliqué, de l'importance de l'exposition du groupe, de l'absence de toute proposition concernant un programme de restructuration spécifique sur les euroobligations et de la matérialité du montant en cause, il est devenu pertinent que la direction et les administrateurs exercent un certain jugement et formulent des hypothèses concernant certaines données pour leur permettre d'évaluer et de déterminer le niveau approprié de dépréciation des titres de créance du gouvernement du Ghana. C'est pourquoi cet élément est considéré comme une question clé de l'audit.</p>	<p>Nous avons concentré nos tests relatifs à l'évaluation de la dépréciation des portefeuilles d'euro-obligations détenus par le Groupe au 31 décembre 2023.</p> <p>Nous avons examiné et évalué, le jugement, les hypothèses et contributions clés faites par la direction et les administrateurs. Plus précisément, nos procédures d'audit comprenaient :</p> <ul style="list-style-type: none"> • la compréhension du processus de la direction pour estimer la perte de crédit attendue sur les instruments ; • l'obtention des informations et des données disponibles sur les titres de créance du gouvernement du Ghana qui ont constitué la base de l'analyse par la direction et les administrateurs du groupe ; • l'obtention et l'évaluation des principales hypothèses et données de la direction et des administrateurs (c'est-à-dire les flux de trésorerie, les taux d'actualisation et la méthodologie) pour évaluer l'exactitude et l'exhaustivité ainsi que le caractère raisonnable des hypothèses et des données ; • la réalisation d'un examen et d'une évaluation détaillés des calculs des pertes de crédit attendues par le Groupe; • l'évaluation de l'adéquation et le caractère approprié des informations fournies pour la conformité aux normes comptables. <p>Sur la base de notre examen, nous avons constaté que la méthodologie de dépréciation du Groupe, y compris toutes les hypothèses pertinentes et les principales données utilisées par la direction et les administrateurs pour estimer le montant des pertes de crédit attendues sur les titres du gouvernement du Ghana, était appropriée dans les circonstances.</p>

Rapport sur l'audit des états financiers consolidés (Suite)**Autres informations**

La direction et les responsables de la gouvernance sont responsables des autres informations. Les autres informations comprennent les informations contenues dans le document intitulé « États financiers d'Ecobank Transnational Incorporated pour l'exercice clos le 31 décembre 2023 », qui comprend la déclaration de responsabilités des administrateurs que nous avons obtenu avant la date du présent rapport, et du rapport annuel, qui devra être mis à notre disposition après cette date. Les autres informations ne comprennent pas les états financiers consolidés et notre rapport y afférent.

Notre opinion sur les états financiers consolidés ne concerne pas les autres informations et nous n'y donnons pas et n'y donnerons aucune forme d'assurance ou de conclusion.

En relation avec notre audit des états financiers consolidés, notre responsabilité est de lire les autres informations et, ce faisant, nous assurer qu'elles ne sont pas substantiellement contraires aux états financiers consolidés ou à nos connaissances obtenues lors de l'audit ou qu'elles ne paraissent pas autrement contenir des anomalies significatives.

Au cas où nous concluons, sur la base des travaux effectués sur les autres informations, qu'il existe des anomalies significatives dans les autres informations obtenues avant l'émission de notre rapport d'audit, nous sommes tenus de rendre compte de ce fait. Nous n'avons pas relevé de telles anomalies.

Responsabilités de la direction et des responsables de la gouvernance à l'égard des états financiers consolidés

La direction est responsable de la préparation et de la présentation fidèle des états financiers consolidés conformément aux **Normes comptables IFRS** publiées par l'International Accounting Standards Board, ainsi que du contrôle interne qu'elle considère comme nécessaire pour permettre la préparation d'états financiers consolidés exempts d'anomalies significatives, que celles-ci résultent de fraudes ou d'erreurs.

Lors de la préparation des états financiers consolidés, c'est à la direction qu'il incombe d'évaluer la capacité du groupe à poursuivre son exploitation, de communiquer, le cas échéant, les questions se rapportant à la continuité de l'exploitation et d'appliquer le principe comptable de continuité d'exploitation, sauf si la direction a l'intention de liquider le groupe ou de cesser son activité ou si aucune solution réaliste ne s'offre à elle.

Il incombe aux responsables de la gouvernance de surveiller le processus d'information financière de la société.

Responsabilités des Auditeurs à l'égard de l'audit des Etats Financiers Consolidés

Notre objectif est d'obtenir l'assurance raisonnable que les états financiers consolidés pris dans leur ensemble ne comportent pas d'anomalies significatives qu'elles proviennent de la fraude ou résultent d'erreurs et, d'émettre un rapport d'audit qui comprend notre opinion. L'assurance raisonnable correspond à un niveau élevé d'assurance qui ne garantit toutefois pas qu'un audit réalisé conformément aux normes internationales d'audit (ISAs) permettra toujours de détecter toute anomalie significative qui pourrait exister.

Les anomalies peuvent résulter de fraudes ou d'erreurs et elles sont considérées comme significatives lorsqu'il est raisonnable de s'attendre à ce que, individuellement ou collectivement, elles puissent influencer sur les décisions économiques que les utilisateurs des états financiers consolidés prennent en se fondant sur ceux-ci.

Dans le cadre d'un audit réalisé conformément aux normes internationales d'audit (ISAs), nous exerçons notre jugement professionnel et faisons preuve d'esprit critique tout au long de cet audit. En outre, nous :

Rapport sur l'audit des états financiers consolidés (Suite)**Responsabilités des Auditeurs à l'égard de l'audit des Etats Financiers Consolidés (Suite)**

- identifions et évaluons les risques que les états financiers consolidés comportent des anomalies significatives, que celles-ci résultent de fraudes ou d'erreurs, concevons et mettons en œuvre des procédures d'audit en réponse à ces risques, et réunissons des éléments probants suffisants et appropriés pour fonder notre opinion. Le risque de non-détection d'une anomalie significative résultant d'une fraude est plus élevé que celui d'une anomalie significative résultant d'une erreur, car la fraude peut impliquer la collusion, la falsification, les omissions volontaires, les fausses déclarations ou le contournement du contrôle interne ;
- acquérons une compréhension des éléments du contrôle interne pertinents pour l'audit afin de concevoir des procédures d'audit appropriées dans les circonstances, et non dans le but d'exprimer une opinion sur l'efficacité du contrôle interne du groupe ;
- apprécions le caractère approprié des méthodes comptables retenues et le caractère raisonnable des estimations comptables faites par la direction, de même que des informations y afférentes fournies par cette dernière ;
- tirons une conclusion quant au caractère approprié de l'utilisation par la direction du principe comptable de continuité d'exploitation et, selon les éléments probants obtenus, quant à l'existence ou non d'une incertitude significative liée à des événements ou situations susceptibles de jeter un doute important sur la capacité du groupe à poursuivre son exploitation.

Si nous concluons à l'existence d'une incertitude significative, nous sommes tenus d'attirer l'attention des lecteurs de notre rapport sur les informations fournies dans les états financiers au sujet de cette incertitude ou, si ces informations ne sont pas adéquates, d'exprimer une opinion modifiée. Nos conclusions s'appuient sur les éléments probants obtenus jusqu'à la date de notre rapport. Des événements ou situations futurs pourraient par ailleurs amener le groupe à cesser son exploitation ;

- évaluons la présentation d'ensemble, la forme et le contenu des états financiers consolidés, y compris les informations fournies dans les notes, et apprécions si les états financiers consolidés représentent les opérations et événements sous-jacents d'une manière propre à donner une image fidèle ;
- obtenons des éléments probants suffisants et appropriés concernant l'information financière des entités et activités du groupe pour exprimer une opinion sur les états financiers consolidés. Nous sommes responsables de la direction, de la supervision et de la réalisation de l'audit du groupe, et assumons l'entière responsabilité de notre opinion d'audit.

Nous communiquons aux responsables de la gouvernance notamment l'étendue et le calendrier prévus des travaux d'audit et nos constatations importantes, y compris toute déficience importante du contrôle interne que nous aurions relevée au cours de notre audit.

Nous fournissons également aux responsables de la gouvernance une déclaration précisant que nous nous sommes conformés aux règles de déontologie pertinentes concernant l'indépendance, et leur communiquons toutes les relations et les autres facteurs qui peuvent raisonnablement être considérés comme susceptibles d'avoir des incidences sur notre indépendance ainsi que les sauvegardes connexes s'il y a lieu.

Parmi les questions communiquées aux responsables de la gouvernance, nous déterminons quelles ont été les plus importantes dans l'audit des états financiers consolidés de la période considérée : ce sont les questions clés de l'audit.

Rapport sur l'audit des états financiers consolidés (Suite)**Responsabilités des Auditeurs à l'égard de l'audit des Etats Financiers Consolidés (Suite)**

Nous décrivons ces questions dans notre rapport, sauf si des textes légaux ou réglementaires en empêchent la publication ou si, dans des circonstances extrêmement rares, nous déterminons que nous ne devrions pas communiquer une question dans notre rapport parce que l'on peut raisonnablement s'attendre à ce que les conséquences néfastes de la communication de cette question dépassent les avantages pour l'intérêt public.

**Pour : Deloitte & Touche**

Expert-comptable
Lagos, Nigeria
20 mars 2024

Associé signataire : Saidi Bolaji

FRC/2021/004/00000024025

**Pour : Grant Thornton**

Expert-comptable
Abidjan, Côte d'Ivoire
20 mars 2024

**Associé signataire :
Missa Koné**

Grant Thornton Audit
Côte d'Ivoire
Immeuble Noraya - 1er et 2e étage
Abidjan Cocody Residences les Vallons



SOCIETE DES CAOUTCHOUCS DE GRAND-BEREBY
« SOGB »

Société Anonyme avec Conseil d'Administration
Au capital de 21 601 840 000 FCFA
Siège social : SAN PEDRO BP 365
RCCM : CI-SAS-1979-B-1622

AVIS DE CONVOCATION

La Société des Caoutchoucs de Grand-Béréby - SOGB informe ses Actionnaires que la prochaine assemblée générale ordinaire se tiendra le **vendredi 24 mai 2024** à l'immeuble **CRRAE - UEMOA** sis à **Abidjan Plateau** à **10 heures30mn**, à l'effet de délibérer sur l'ordre du jour suivant :

1. Présentation et approbation du rapport de gestion du Conseil d'Administration et du rapport des Commissaires aux comptes sur les états financiers annuels de l'exercice clos le 31 décembre 2023 ;
2. Présentation du rapport des Commissaires aux comptes sur les conventions visées à l'article 438 de l'Acte Uniforme OHADA sur les sociétés commerciales ;
3. Approbation des termes et conclusions de ce rapport, quitus aux Administrateurs et aux Commissaires aux comptes ;
4. Affectation du résultat de l'exercice 2023 ;
5. Renouvellement du mandat d'un administrateur ;
6. Pouvoirs pour l'accomplissement des formalités.

Conformément aux dispositions de l'article 21 des statuts, le droit de participer à l'assemblée générale est justifié par l'enregistrement comptable des actions au nom de l'actionnaire ou de l'intermédiaire inscrit pour son compte au troisième jour ouvré avant la date de la réunion à zéro heure, heure locale, soit dans les registres de titres nominatifs tenus par la société soit dans les registres de titres au porteur tenus par un intermédiaire habilité.

Au cas où vous ou votre représentant légal (dans l'hypothèse d'un actionnaire personne morale) ne pourriez pas personnellement assister à cette assemblée, vous pouvez vous y faire représenter par un mandataire de votre choix, muni d'un pouvoir dont le modèle est tenu à votre disposition au bureau administratif et à BICIBOURSE. La qualité de représentant légal devra être justifiée par l'acte de nomination qui devra être présenté.

Les actionnaires pourront émarger la feuille de présence et entrer dans la salle à partir de 10 heures.



Deux exemplaires de bulletin de vote par correspondance seront adressés aux actionnaires qui en ont fait la demande suivant le même moyen par lequel le Président du Conseil d'Administration a été informé de leur absence à la prochaine Assemblée Générale ou seront tenus à la disposition des actionnaires au siège social de la SOGB, à BICIBOURSE, au bureau administratif de la SOGB ou téléchargeable sur le site internet www.sogbci.com (onglet documentation).

Vous voudrez bien nous faire parvenir au plus tard vingt-quatre (24) heures avant la réunion un exemplaire du bulletin de vote dûment renseigné :

- aux adresses e-mails suivantes servicesbicibourse@bnpparibas.com / spca@sogbci.com (copie scannée) ;
- aux lieux suivants (exemplaire physique) :
 - au siège social de la SOGB à San-Pedro ;
 - au bureau administratif de la SOGB sis à Abidjan-Cocody, 21, ancienne route de Bingerville, Abidjan ;
 - à BICI-BOURSE, Rue Gourgas, Abidjan Plateau.

Vous pourrez conserver le deuxième exemplaire du bulletin de vote pour le bon ordre de vos dossiers personnels.

Enfin, conformément aux dispositions de l'article 525 de l'Acte uniforme relatif au droit des sociétés commerciales et du GIE, les documents afférents à cette assemblée générale sont tenus à la disposition des actionnaires de la société quinze (15) jours avant la date de l'assemblée, soit du 9 mai 2024 au 23 mai 2024 dans les lieux ci-dessus indiqués.



Projet de texte des résolutions

Première résolution

Approbation des comptes

L'Assemblée Générale des actionnaires, après avoir entendu la lecture du rapport de gestion du Conseil d'Administration sur l'activité de la société pendant l'exercice clos le 31 décembre 2023 et la lecture du rapport des Commissaires aux comptes sur les états financiers annuels de l'exercice clos à cette date, approuve les comptes et le bilan dudit exercice tels qu'ils lui ont été présentés, ainsi que les opérations traduites dans ces comptes et résumées dans ces rapports.

Deuxième résolution

Approbation des termes et conclusions du rapport des Commissaires aux Comptes

L'Assemblée Générale des actionnaires, après avoir entendu la lecture du rapport spécial des Commissaires aux comptes sur les conventions visées à l'article 438 et suivant l'acte uniforme OHADA relatif au droit des sociétés commerciales et GIE, approuve successivement dans les conditions de l'article 440 dudit Acte uniforme, les termes et conclusions de ce rapport.

Troisième résolution

Quitus aux Administrateurs et décharge aux Commissaires aux comptes

L'Assemblée Générale des actionnaires donne quitus de l'exécution de leur mandat pour l'exercice écoulé, à tous les Administrateurs et décharge aux Commissaires aux comptes.

Quatrième résolution

Affectation du résultat

L'Assemblée Générale constate que le bénéfice distribuable se présente comme suit :

Résultat de l'exercice	5 270 303 468 FCFA
Report à nouveau bénéficiaire	27 354 623 185 FCFA
Dotation à la réserve légale	0
Bénéfice distribuable	<u>32 624 926 653 FCFA</u>

En tenant compte des investissements prévus et de la situation de trésorerie en général, l'Assemblée Générale, approuvant la proposition du Conseil d'Administration, décide d'affecter le résultat de l'exercice 2023 se traduisant par un bénéfice net comptable de 5 270 303 468 FCFA de la manière suivante :

- A titre de dividende, un montant de 4 968 423 200 FCFA ;
- Le solde, soit 301 880 268 FCFA, au report à nouveau.

Le dividende brut servi à chaque action serait ainsi fixé à 230,00 FCFA, correspondant à un dividende net de 207,00 FCFA, après prélèvement de la somme de 23,00 FCFA au titre de l'impôt sur les Revenus des Valeurs Mobilières (IRVM).

Les dividendes seront mis en paiement au plus tard le 30 septembre 2024.



L'Assemblée Générale constate que, du fait de cette affectation, les capitaux propres sont répartis comme suit :

Capital social	21 601 840 000	FCFA
Réserve légale	4 320 368 000	FCFA
Réserve libre	2 209 340 681	FCFA
Report à nouveau	27 656 503 453	FCFA
Capitaux propres	<u>55 788 052 134</u>	FCFA

Cinquième résolution

Renouvellement du mandat d'un administrateur

L'Assemblée Générale constatant que le mandat d'Administrateur de Monsieur Jean Kacou BLIN arrive à expiration lors de l'Assemblée Générale de ce jour, décide de renouveler son mandat pour une nouvelle durée de six (6) ans, qui prendra fin lors de l'Assemblée Générale Annuelle appelée à statuer sur les comptes de l'exercice clos le 31 décembre 2029.

Sixième résolution

Pouvoirs

L'Assemblée Générale des actionnaires donne tout pouvoir au porteur d'un original, d'une copie ou d'un extrait du procès-verbal des présentes en vue de l'accomplissement des formalités légales de dépôt, publicité au registre du commerce et du crédit mobilier ou autres qui seraient nécessaires.

POUR AVIS

LE CONSEIL D'ADMINISTRATION



ETATS FINANCIERS AU 31 DECEMBRE 2023

I- BILAN ET HORS BILAN AU 31 DECEMBRE 2023

ACTIF-En Millions de FCFA	Montant au		PASSIF-En Millions de FCFA	Montant au	
	31/12/2022	31/12/2023		31/12/2022	31/12/2023
CAISSE, BANQUE CENTRALE, CCP	297 611	90 549	BANQUE CENTRALE, CCP	0	0
EFFETS PUBLICS ET VALEURS ASSIMILEES	103 883	281 950	DETTES INTERBANCAIRES ET ASSIMILEES	27 634	34 828
CREANCES INTERBANCAIRES ET ASSIMILEES	6 872	10 163	DETTES A L'EGARD DE LA CLIENTELE	805 335	778 277
CREANCES CLIENTELE	478 323	489 193	DETTES REPRESENTEES PAR UN TITRE	0	0
OBLIGATIONS ET AUTRES TITRES A REVENU FIXE	291	250	AUTRES PASSIFS	9 063	5 490
ACTIONS ET AUTRES TITRES A REVENU VARIABLE	0	0	COMPTES DE REGULARISATION	8 734	17 387
ACTIONNAIRES OU ASSOCIES	0	0	PROVISIONS	1 173	1 007
AUTRES ACTIFS	5 641	4 010	EMPRUNTS ET TITRE EMIS SUBORDONNES	0	0
COMPTE DE REGULARISATION	12 132	18 087	CAPITAUX PROPRES ET RESSOURCES ASSIMILEES	74 313	83 574
PARTICIPATIONS ET AUTRES TITRES DETENUS A LONG TERME	286	286	CAPITAL SOUSCRIT	16 667	16 667
PARTS DANS LES ENTREPRISES LIEES	905	905	CAPITAL SOUSCRIT APPELE NON VERSE	0	1 853
PRETS SUBORDONNES	0	0	RESERVES	43 396	48 353
IMMOBILISATIONS INCORPORELLES	1 774	2 486	PRIME LIEE AU CAPITAL	1 853	0
IMMOBILISATIONS CORPORELLES	18 534	22 684	RESULTAT EN INSTANCE D'AFFECTATION	0	0
			REPORT A NOUVEAU	6	7
			RESULTAT DE L'EXERCICE	12 391	16 694
TOTAL ACTIF	926 252	920 563	TOTAL PASSIF	926 252	920 563

HORS BILAN-En Millions de FCFA	Montant au		HORS BILAN-En Millions de FCFA	Montant au	
	31/12/2022	31/12/2023		31/12/2022	31/12/2023
ENGAGEMENTS DONNES	157 285	134 266	ENGAGEMENTS RECUS	975 110	1 107 299
ENGAGEMENTS DE FINANCEMENT	31 851	20 956	ENGAGEMENTS DE FINANCEMENT	0	0
ENGAGEMENT DE GARANTIE	125 434	113 310	ENGAGEMENT DE GARANTIE	975 110	1 107 299
ENGAGEMENTS SUR TITRES	0	0	ENGAGEMENTS SUR TITRES	0	0

II- COMPTE DE RESULTAT AU 31 DECEMBRE 2023

PRODUITS ET CHARGES-En Millions de FCFA	Montant au	
	31/12/2022	31/12/2023
INTERETS ET PRODUITS ASSIMILES	34 912	45 191
INTERETS ET CHARGES ASSIMILES	7 128	7 797
REVENUS DES TITRES A REVENU VARIABLE	142	244
COMMISSIONS (Produits)	19 404	18 861
COMMISSIONS (Charges)	2 738	3 146
GAINS OU PERTES NETS SUR OPERATION DE PORTEFEUILLES DE NEGOCIATION	0	0
GAINS OU PERTES NETS SUR OPERATION DE PORTEFEUILLES DE PLACEMENT ET ASSIMILES	0	0
AUTRES PRODUITS D' EXPLOITATION BANCAIRE	3 191	2 576
AUTRES CHARGES D' EXPLOITATION BANCAIRE	508	423
PRODUIT NET BANCAIRE	47 275	55 506
SUBVENTION D'INVESTISSEMENT	0	0
CHARGES GENERALES D'EXPLOITATION	29 533	35 579
DOTATIONS AUX AMORTISSEMENTS ET DEPRECIATIONS DES IMMOBILISATIONS	2 933	3 113
RESULTAT BRUT D'EXPLOITATION	14 809	16 814
COUT DU RISQUE	805	1 274
RESULTAT D'EXPLOITATION	14 004	15 540
GAINS OU PERTES NETS SUR ACTIFS IMMOBILISES	169	2 573
RESULTAT AVANT IMPOT	14 173	18 113
IMPOTS SUR LES BENEFICES	1 782	1 419
RESULTAT NET	12 391	16 694

Le Groupe Ecobank publie ses résultats financiers de l'exercice 2023 :

- Produit net bancaire : +11% à 2,1 milliards \$EU (1 252 milliards FCFA)
- Résultat avant impôts :+8% à 581 millions \$EU (353 milliards FCFA)
- Total du bilan : -6% à 27,2 milliards \$EU (16 165 milliards FCFA)
- Total capitaux propres: -14 % à 1,7 milliards \$EU (1 030 milliards FCFA)

Chiffres Clés*	31 Décembre 2023		31 Décembre 2022		Variation	
	milliers \$EU	millions FCFA	milliers \$EU	millions FCFA	\$EU	FCFA
Produit net bancaire	2 063 666	1 251 677	1 861 797	1 161 428	11%	8%
Resultat avant impôts	581 362	352 614	540 029	336 881	8%	5%
Résultat net consolidé	406 923	246 811	366 691	228 750	11%	8%
Total du bilan	27 230 165	16 164 541	29 004 169	17 837 510	-6%	-9%
Crédits à la clientèle	10 542 753	6 258 455	11 002 905	6 766 766	-4%	-8%
Dépôts de la clientèle	19 973 948	11 857 060	20 813 313	12 800 148	-4%	-7%
Capitaux propres	1 734 455	1 029 618	2 027 015	1 246 610	-14%	-17%
Résultat net par action (en cents \$EU / FCFA)	1,170	7,099	1,165	7,064	0%	0%

Jeremy Awori, Directeur Général du Groupe Ecobank, a déclaré :

« L'exercice 2023 a été marquée par une hausse de l'inflation, des taux d'intérêt, une dépréciation des monnaies et une incertitude sur l'évolution de l'économie. Ces facteurs ont eu un impact négatif pour de nombreux foyers, sociétés et administrations en Afrique. L'amélioration de l'accès aux marchés mondiaux du crédit en 2024 est donc un signal encourageant. La Côte d'Ivoire, le Bénin et le Kenya ont réussi à lever environ 4,8 milliards de dollars de financement qui devraient contribuer à renforcer leurs réserves de change et à dynamiser l'économie.

« Dans le contexte d'un environnement opérationnel difficile en 2023, Ecobank a réalisé un rendement des fonds propres tangibles de 24,9 % et a fait croître son résultat avant impôts de 8 % ou 34 %, à taux de change constant, à 581 millions de dollars. Le produit net bancaire a dépassé la barre des 2,0 milliards de dollars pour la première fois depuis 2015, augmentant de 11 % ou 31 % à taux de change constant pour atteindre 2,1 milliards de dollars, ce qui témoigne des premiers succès de notre stratégie de croissance, de transformation et de rendement sur cinq ans (GTR).

« Nos résultats prometteurs témoignent une volonté croissante de mettre nos clients au cœur de nos actions et des efforts que nous avons déployés pour diversifier nos sources de revenus, développer nos activités et attirer des dépôts à faible coût. Par exemple, nos activités de Banque de Particuliers et Banque Commerciale ont augmenté leur contribution aux revenus et résultats du Groupe. Nous avons aussi continué à maîtriser les coûts de manière proactive, en éliminant les coûts superflus et en réinvestissant les économies réalisées dans le marketing et l'image de marque, les capacités de vente et la technologie ce qui devrait porter ses fruits à l'avenir », a ajouté M. Awori.

« Après avoir défini notre stratégie GTR, nous avons rapidement mis en œuvre les actions nécessaires pour réussir avec nos clients. En janvier, nous avons lancé notre nouvelle campagne de marque, « UN MEILLEUR CHOIX POUR UNE AFRIQUE MEILLEURE », à l'occasion de la Coupe d'Afrique des Nations TotalEnergies 2023 en Côte d'Ivoire, parrainée par Ecobank. La campagne a démontré notre engagement à développer notre clientèle et a mis en valeur notre réseau numérique et notre connectivité sur tout le continent pour les accompagner dans leurs projets financiers.»

« De plus, pour nous donner les meilleures chances de réussir, nous avons apporté des changements à notre structure et à notre équipe dirigeante pour renforcer notre efficacité. Nous avons accueilli Martin Miruka en tant que Directeur Exécutif du Groupe Transformation, Opérations et Expérience client. Il s'agit d'un nouveau poste pour nous aider à réaliser les objectifs stratégiques de GTR. Anup Suri a rejoint notre équipe en tant que Directeur Exécutif Groupe pour la Banque Commerciale et la Banque des Particuliers, qui ont été récemment fusionnées. Michael Larbie a intégré notre équipe en tant que Directeur Exécutif Groupe de la Banque des Grandes Entreprises et d'Investissement, succédant à Eric Odhiambo, qui est parti à la retraite à la fin du mois d'avril. Thierry Mbimi est notre nouveau Directeur Exécutif Groupe Audit Interne et Management Services, il succède à Moustapha Fall qui nous a quitté fin 2022. Ces recrutements sont essentiels pour notre avenir et viendront renforcer le potentiel de compétences de la banque Ecobank. Ils ont tous une solide expérience dans le domaine des services financiers. En tant que directeurs exécutifs, ils siègent au comité exécutif du Groupe de ETI et me rendent compte directement.

M. Awori a déclaré : « Je veux exprimer ma gratitude à tous les ecobanquiers pour leur engagement envers notre aimable clientèle et notre ambition panafricaine. Nous sommes optimistes quant aux actions que nous menons dans le cadre de notre stratégie GTR pour accompagner nos clients et générer les résultats que nos actionnaires espèrent de nous. »

Ecobank Transnational Incorporated
Exercice clos au 31 Décembre 2023

RESPONSABILITÉS DES ADMINISTRATEURS

Responsabilité à l'égard des états financiers consolidés annuels

Les Administrateurs sont responsables, au titre de chaque exercice, de l'établissement d'états financiers consolidés qui donnent une image fidèle et sincère de la situation financière du Groupe au 31 décembre 2023 et du résultat de ses opérations, du tableau des flux de trésorerie, du compte de résultat et du tableau de variation des capitaux propres pour l'exercice clos, conformément aux normes internationales d'information financière (« IFRS »). Cette responsabilité implique de s'assurer que le Groupe :

- a) tient des livres comptables appropriés qui rendent compte, avec une précision raisonnable, de la situation financière du Groupe ;
- (b) établit des contrôles internes appropriés pour protéger ses actifs et prévenir et détecter les fraudes et autres irrégularités ; et
- c) établit ses états financiers consolidés à l'aide de méthodes comptables appropriées reposant sur des jugements et estimations raisonnables et prudents, et qui sont appliquées de manière constante.

Les administrateurs assument la responsabilité des états financiers consolidés, qui ont été établis à l'aide de méthodes comptables appropriées reposant sur des jugements et estimations raisonnables et prudents, conformément aux normes IFRS.

Les administrateurs n'ont eu connaissance d'aucun élément indiquant que l'activité du groupe ne se poursuivrait pas pendant douze mois au moins à compter de la clôture de l'exercice.

Les administrateurs sont d'avis que les états financiers consolidés donnent une image fidèle et sincère de la situation financière du Groupe et de son résultat. Les administrateurs assument également la responsabilité de la tenue de livres comptables qui peuvent être utilisés pour l'établissement des états financiers, ainsi que des systèmes adéquats de contrôle financier interne.

Approbation des états financiers consolidés annuels

Les états financiers consolidés annuels ont été approuvés par le Conseil d'Administration le 14 Mars 2024 et signés en son nom par :



Alain Nkontchou
Président du Conseil d'Administration



Jeremy Awori
Directeur Général du Groupe

Ecobank Transnational Incorporated
Etats Financiers consolidés
Exercice clos au 31 Décembre 2023
Compte de Résultat Consolidé

(Montants en milliers de Dollars EU sauf indication contraire)

	Exercice clos au 31 décembre	
	2023	2022
Produits d'intérêts	1 866 085	1 617 454
Charges d'intérêts	(697 433)	(603 751)
Marge nette des intérêts	1 168 652	1 013 703
Commissions (produits)	539 576	533 612
Commissions (charges)	(64 018)	(62 915)
Revenus nets de trading	361 240	310 606
Produits des autres activités	58 216	66 791
Revenus hors intérêts	895 014	848 094
Produit net bancaire	2 063 666	1 861 797
Charges du personnel	(462 801)	(447 358)
Dotation aux amortissements	(90 145)	(101 282)
Autres charges d'exploitation	(559 609)	(501 741)
Total des charges d'exploitation	(1 112 555)	(1 050 381)
Resultat brut d'exploitation	951 111	811 416
Provisions sur créances douteuses	(145 054)	(10 328)
Provisions sur autres actifs	(184 885)	(187 738)
Provisions sur actifs financiers	(329 939)	(198 066)
Prime de non conversion sur obligations	-	(40 000)
Resultat d'exploitation	621 172	573 350
Perte monétaire nette résultant de l'économie hyperinflationniste	(39 948)	(33 891)
Quote-part de résultat net des sociétés mises en équivalence	138	570
Resultat avant impôts	581 362	540 029
Impôt sur les bénéfices	(174 439)	(173 338)
Résultat net consolidé	406 923	366 691
Attribuable aux :		
Résultat net, part du Groupe	287 824	286 430
Détenteurs autres capitaux propres	7 312	7 312
Intérêts minoritaires	111 787	72 949
	406 923	366 691

Résultat net par action à attribuer aux actionnaires du Groupe durant l'exercice sur le résultat net des activités poursuivies (exprimé en cents de dollars EU par action):

- Résultat de base par action	1,170	1,165
- Résultat dilué par action	1,170	1,165

Résultat net par action à attribuer aux actionnaires du Groupe durant l'exercice sur le Résultat net des activités arrêtées ou en cours de cession (exprimé en cents de dollars EU par action):

Résultat de base par action	-	-
Résultat dilué par action	-	-

Les états financiers consolidés ont été établis conformément aux Normes Internationales d'Information Financière (IFRS).

Ecobank Transnational Incorporated
Etats Financiers consolidés
Exercice clos au 31 Décembre 2023
Etat consolidé de la Situation Financière
 (Montants en milliers de Dollars EU sauf indication contraire)

	Exercice clos au 31 décembre	
	2023	2022
ACTIF		
Caisse et banques centrales	3 930 723	4 293 810
Actifs financiers de transactions	41 278	173 195
Instruments financiers dérivés	78 057	137 468
Prêts et créances sur les établissements de crédits	2 241 873	1 496 567
Prêts et créances sur la clientèle	10 542 753	11 002 905
Bons du Trésor et autres effets publics	1 595 628	2 455 739
Titres de placement et de participations	6 622 055	7 004 434
Actifs affectés en garantie	113 042	153 970
Comptes de régularisation et actifs divers	1 178 100	1 197 175
Participations dans les sociétés mises en équivalence	707	1 016
Immobilisations incorporelles	55 319	84 545
Immobilisations corporelles	588 348	754 011
Immeubles de placement	11 070	9 922
Actifs d'impôts différés	225 736	229 434
	27 224 689	28 994 191
Actifs non courants destinés à être cédés	5 476	9 978
	27 230 165	29 004 169
Total Actif		
PASSIF		
Dépôts des établissements de crédits	1 588 118	2 461 934
Dépôts de la clientèle	19 973 948	20 813 313
Instruments financiers dérivés	44 303	94 224
Emprunts	2 249 583	2 278 392
Autres passifs	1 362 244	1 069 131
Provisions	62 275	63 255
Passifs d'impôts courants	112 635	77 696
Passifs d'impôts différés	71 612	99 948
Obligations au titre des retraites	30 992	19 261
	25 495 710	26 977 154
Total Passif		
Capitaux propres		
Capitaux propres part du Groupe		
Capital et réserves liées	2 113 961	2 113 961
Résultats cumulés non distribués et réserves	(1 060 000)	(719 113)
	1 053 961	1 394 848
Autres capitaux propres	74 088	74 088
Total capitaux propres, part du Groupe	1 128 049	1 468 936
Intérêts minoritaires	606 406	558 079
Total capitaux propres	1 734 455	2 027 015
Total passif et capitaux propres	27 230 165	29 004 169

Les états financiers consolidés ont été établis conformément aux Normes Internationales d'Information Financière (IFRS).

Ecobank Transnational Incorporated
Etats Financiers consolidés
Exercice clos au 31 Décembre 2023
Tableau consolidé des flux de trésorerie
(Montants en Dollars EU sauf indication expresse)
Exercice clos au 31 décembre

	2023	2022
Flux de trésorerie provenant des activités d'exploitation :		
Résultat avant impôt	581 362	540 029
Revenus nets de trading – conversion de change	(436 274)	(266 645)
Gains nets sur revenus de titres d'investissement	(9 560)	(13 230)
Gain net de juste valeur sur immobilisations corporelles	-	799
Gain net de juste valeur sur immeubles de placement	(2 419)	(131)
Provisions sur créances douteuses	145 054	10 328
Provisions sur autres actifs financiers	184 885	187 738
Dotations aux amortissements sur immob corporelles	59 980	67 682
Dotations aux amortissements sur logiciels et immob. Incorp.	30 165	33 600
Résultat de cession sur immobilisations corporelles	(3 158)	(25 212)
Quote-part de résultat net des sociétés mises en équivalence	(138)	(570)
 Impôts payés	 (175 115)	 (153 829)
 Variation nette des actifs et des passifs d'exploitation :		
- Actifs financiers de transactions	79 364	86 843
- Instruments financiers dérivés actif	28 626	(63 820)
- Autres bons du Trésor	(70 868)	(366 724)
- Prêts et créances aux établissements financiers	(700 732)	416 734
- Prêts et créances à la clientèle	(1 459 726)	(2 265 460)
- Actifs affectés en garantie	(38 450)	35 506
- Créances diverses	(288 606)	(223 534)
- Réserves obligatoires auprès des banques centrales	(326 993)	(192 551)
- Autres Dépôts des établissements financiers	1 753	(143 462)
- Dépôts de la clientèle	3 016 611	3 344 638
- Instruments dérivés passifs	(19 302)	66 972
- Autres provisions	1	(4 888)
- Autres passifs	611 974	119 457
 Flux net de trésorerie provenant dans les activités d'exploitation	 1 208 434	 1 190 269
 Flux de trésorerie provenant des activités d'investissement :		
Achat de logiciels	(14 821)	(12 524)
Acquisition d'immobilisations corporelles	(96 475)	(299 730)
Produits de cessions d'immobilisations corporelles	9 391	36 401
Acquisition de titres de placement	(567 231)	(2 454 034)
Produits liés à la vente et au remboursement de titres de placement	714 989	1 451 676
 Flux net de trésorerie provenant des activités d'investissement	 45 853	 (1 278 211)
 Flux de trésorerie provenant des activités de financement :		
Remboursement des emprunts	(321 497)	(728 818)
Nouveaux emprunts	267 236	659 923
Encaissement des autres instruments de capitaux propres	(7 312)	(7 312)
Dividendes payés aux actionnaires minoritaires	(31 060)	(24 121)
Dividendes payés aux actionnaires du Groupe	(27 203)	(39 568)
 Flux net de trésorerie provenant dans les activités de financement	 (119 836)	 (139 896)
 Augmentation nette de la trésorerie et équivalents de trésorerie	 1 134 451	 (227 838)
Trésorerie et équivalents de trésorerie à l'ouverture de l'exercice	3 382 968	3 986 309
Effets des différences de change sur la trésorerie et équivalents de trésorerie	(619 583)	(375 503)
 Trésorerie et équivalents de trésorerie à la clôture de l'exercice	 3 897 836	 3 382 968

Les états financiers consolidés ont été établis conformément aux Normes Internationales d'Information Financière (IFRS).

Ecobank Transnational Incorporated**Etats Financiers consolidés****Exercice clos au 31 Décembre 2023****Notes****1 Information générale**

Ecobank Transnational Incorporated (ETI) et ses filiales (formant le Groupe) exercent les activités de banque de détail, banque de financement et d'investissement dans divers pays d'Afrique sub-saharienne (hors Afrique du Sud). Le Groupe est actuellement implanté dans 39 pays avec un effectif de 14,982 salariés (2022: 13,175) au 31 Décembre 2023.

Ecobank Transnational Incorporated est une société anonyme domiciliée au Togo. Son siège social est situé au : 2365 Boulevard du Mono, Lomé, Togo. La société est cotée à la Bourse du Ghana, à la Bourse du Nigéria et à la Bourse Régionale des Valeurs Mobilières (Abidjan) en Côte d'Ivoire .

2 Résumé des principaux principes comptables

Les principaux principes comptables appliqués dans la préparation des présents états financiers consolidés sont exposés ci-dessous. Ces principes comptables ont été constamment appliqués pour toutes les années présentées dans le rapport, sauf dispositions particulières .

2.1 Principes d'établissement des comptes

Les états financiers consolidés du Groupe de l'exercice 2023 ont été établis conformément aux Normes Internationales d'Information Financière IFRS (International Financial Reporting Standards) publiés par l' International Accounting Standards Board (IASB).

Ces états financiers consolidés ont été préparés sur la base du principe de continuité de l'exploitation et selon la méthode du coût historique, cette dernière étant modifiée par la réévaluation de certains éléments de l'actif et du passif, le cas échéant, suivant les dispositions des IFRS.

2.2 Changement de méthodes comptables

Les méthodes comptables ont été constamment appliquées au cours de l'exercice.

5 Engagements Hors Bilan

Les passifs éventuels relatifs aux lettres de garantie bancaire, avals et cautions, lettres de crédit et engagements d'octroi de crédits s'élevaient à 3 502 millions \$EU (2022 : 4 863 millions \$EU).



COMPAGNIE IVOIRIENNE D'ELECTRICITE

- C.I.E. -

Société Anonyme avec conseil d'administration au capital de 14.000.000.000 FCFA
Siège social: 1 avenue Christiani Treichville - 01 BP 6923 Abidjan 01
RCCM N° CI-ABJ-1990 B-149296

ETATS FINANCIERS PERSONNELS SYSCOHADA
BILAN AU 31 DECEMBRE 2023 (en millions de francs CFA)

Actif (net)	Exercice 2023	Exercice 2022	Passif	Exercice 2023	Exercice 2022
Immobilisations incorporelles	3 017	2 709	Capital	14 000	14 000
Immobilisations corporelles	38 871	41 375	Primes et réserves	8 821	8 801
			Résultat de l'exercice	10 633	9 819
			Provision réglementée	0	0
Immobilisations financières	96 474	86 747	Dettes financières	57 666	56 665
Stocks	49 146	48 529	Provision pour risques et charges	12 654	12 661
Créances et emplois assimilés	251 934	251 882	Passif circulant	357 258	354 941
Autres créances_Opérations_Actifs du Secteur(*)	1 426 669	1 315 397	Autres dettes_Opérations_Passif du Secteur(*)	1 426 669	1 315 397
Trésorerie actif	108 795	69 748	Trésorerie passif	87 351	44 029
Ecart de conversion-Actif	145	0	Ecart de conversion-Passif	0	73
Total actif	1 975 051	1 816 387	Total passif	1 975 051	1 816 387

(*) Il s'agit des actifs et passifs gérés pour le compte de l'Autorité Concédante tels que détaillés plus bas.

COMPTE DE RESULTAT AU 31 DECEMBRE 2023 (en millions de francs CFA)

TABLEAU DE FLUX DE TRESORERIE AU 31 DECEMBRE 2023 (en millions de francs CFA)

LIBELLES	Exercice 2023	Exercice 2022	LIBELLES	Exercice 2023	Exercice 2022
Ventes de marchandises	A	0	103	Trésorerie nette au 1er Janvier	
Achats de marchandises				(Trésorerie actif N-1 - Trésorerie passif N-1)	A
Variation de stocks de marchandises				25 719	40 139
Marge commerciale (XA)	0	103		Capacité d'Auto-financement Globale (CAFG)	B
Ventes de produits fabriqués	B	0	0	- Actif circulant HAO	
Travaux, services vendus	C	215 058	195 040	- Variation des stocks	-617
Produits accessoires	D	42 160	43 712	- Variation des créances	-7 146
Chiffre d'affaires (A+B+C+D)=XB	257 218	238 854		+ Variation du passif circulant	-26 019
Production immobilisée		0	0	Variation du BF liées aux activités opérationnelles	C
Subvention d'exploitation		0	0	Flux de trésorerie provenant des activités opérationnelles (B+C)	-10 547
Autres produits		3 330	4 108	+ Décaissements liés aux acquisitions d'immobilisations incorporelles	-1 251
Transfert de charges		11 187	6 431	+ Décaissements liés aux acquisitions d'immobilisations corporelles	-7 200
Autres achats		-79 655	-81 819	+ Décaissements liés aux acquisitions d'immobilisations financières	-21 358
Variation de stocks d'autres approvisionnements		-465	11 755	+ Encaissements liés aux cessions d'immobilisations incorporelles et corporelles	82
Transport		-1 225	-1 654	+ Encaissements liés aux cessions d'immobilisations financières	11 631
Services extérieurs		-83 369	-76 012	Flux de trésorerie provenant des activités d'investissements	D
Impôts et taxes		-7 163	-6 644	+ Augmentation de capital par apports nouveaux	
Autres charges		-5 988	-6 398	+ Subventions d'investissements reçues	
Valeur ajoutée	93 870	88 622		- Prélèvements sur le capital	-9 800
Charges de personnel		-64 788	-59 817	- Dividendes versés	-9 800
Excédent brut d'exploitation	29 082	28 805		Flux de trésorerie provenant des capitaux propres	E
Reprises d'amortissement, provision et dépréciations		1 003	998	+ Emprunts	0
Dotations aux amortissement, provision et dépréciations		-13 626	-14 125	+ Autres dettes financières diverses	37 911
Résultat d'Exploitation	16 460	15 677		- Remboursements des emprunts et autres dettes fin.	-3 742
Revenus financiers et assimilés		596	314	Flux de trésorerie provenant des capitaux étrangers	F
Reprise de provisions et dépréciations financières		0	0	Flux de trésorerie provenant des activités de financement (E+F)	24 369
Transfert de charges financières		0	0	Variation de la trésorerie nette de la période	H= (B+C+D+E+F)
Frais financiers et charges assimilées		-3 034	-3 036	Trésorerie nette au 31 Décembre (H+A)	-4 275
Dotations aux provisions et aux dépréciations financières		0	0	(Contrôle: Trésorerie actif N - Trésorerie passif N)	21 445
Résultat financier	-2 438	-2 722			25 719
RESULTAT DES ACTIVITES ORDINAIRES	14 022	12 956		PROJET D'AFFECTATION DU RESULTAT DE L'EXERCICE (en millions de francs CFA)	
Produits de cession d'immobilisations		82	258	Résultat net de l'exercice (A)	10 633
Autre produits HAO		476	255	Report à nouveau N (B)	6 021
Valeurs comptables des cessions d'immobilisations		-60	-275	Affectation aux dividendes (C)	10 640
Autres charges HAO		0	0	Report à nouveau= (A+B-C)	6 014
Résultat H A O	497	238			
Participation des travailleurs		0	0		
Impôts sur le résultat		-3 886	-3 374		
RESULTAT NET	10 633	9 819			

Ces comptes seront soumis à l'approbation de la prochaine Assemblée Générale des Actionnaires

**COMPAGNIEIVOIRIENNE D'ELECTRICITE**

- C.I.E. -

Société Anonyme avec conseil d'administration au capital de 14.000.000.000 FCFA
Siège social: 1 avenue Christiani Treichville - 01 BP 6923 Abidjan 01
RCCM N° CI-ABJ-1990 B-149296

ACTIFS ET PASSIFS GERES POUR LE COMPTE DE L'AUTORITE CONCEDANTE FIGURANT DANS LES ETATS FINANCIERS DE LA CIE AU 31 DECEMBRE 2023 (en millions de francs CFA)

Actif (net)	Exercice 2023	Exercice 2022	Passif	Exercice 2023	Exercice 2022
Immobilisations financières	80 513	106 190	Dettes financières	180 450	139 212
Stocks	15 289	22 114	Passif circulant	1 053 723	977 752
Créances et emplois assimilés	1 245 338	1 130 103	Trésorerie passif	192 497	197 851
Trésorerie actif	84 935	56 728	Ecart de conversion-Passif	0	582
Ecart de conversion-Actif	595	262	Total passif	1 426 669	1 315 397
Total actif	1 426 669	1 315 397			

EVOLUTION DES VENTES D'ENERGIE ET AUTRES (en millions de francs CFA)

Eléments	Exercice 2023	Exercice 2022
Ventes Energie Nationale	747 000	657 517
Ventes Energie à l'Export	66 202	91 178
Ventes Totales Energie	813 203	748 695
Autres Produits	192 280	97 293
Total	1 005 483	845 988

EVOLUTION DES INDICATEURS DE PERFORMANCES TECHNIQUES

Eléments	Exercice 2023	Exercice 2022
Ventes nationales (En GWh)	10 517	9 611
Ventes à l'exportation (En GWh)	977	971
Ventes Totales (En GWh)	11 494	10 582
Branchements BT Ordinaires (Nbre)	126 194	124 420
Branchements BT PEPT (Nbre)	261 678	251 133
Raccordements HT (Nbre)	513	552
Nombre de clients (Nbre)	4 048 872	3 646 619



COMPAGNIE IVOIRIENNE D'ELECTRICITE

- C.I.E. -

Société Anonyme avec conseil d'administration au capital de 14.000.000.000 FCFA
Siège social: 1 avenue Christiani Treichville - 01 BP 6923 Abidjan 01
RCCM N° CI-ABJ-1990 B-149296

ETATS FINANCIERS ANNUELS CONSOLIDES IFRS AU 31 DECEMBRE 2023

BILAN CONSOLIDE AU 31 DECEMBRE 2023 (en millions de francs CFA)

ACTIFS	Note	31 Décembre 2023	31 Décembre 2022	CAPITAUX PROPRES & PASSIFS	Note	31 Décembre 2023	31 Décembre 2022
Capital				Capital		14 000	14 000
Réserves consolidées				Réserves consolidées		14 581	14 023
Résultat de l'exercice				Résultat de l'exercice		11 485	10 262
Capitaux propres - part Groupe				Capitaux propres - part Groupe		40 067	38 284
Intérêts ne conférant pas le contrôle				Intérêts ne conférant pas le contrôle		160	138
Total des capitaux propres		40 227	38 422	Total des capitaux propres		40 227	38 422
Immobilisations incorporelles		3 425	3 128	Emprunts et Dettes financières non courantes		47 856	47 856
Actifs au titre des droits d'utilisation		18 914	20 835	Emprunts liés aux droits d'utilisation - non courant		15 074	16 118
Immobilisations corporelles		31 042	33 258	Avantages au personnel		11 032	10 630
Actifs financiers non courants		93 784	84 034	Provisions		1 893	2 257
Impôts différés		6 100	5 440	Impôts différés			
Titres mis en équivalence		3 528	3 331	Total des passifs non courants		75 856	76 861
Total des actifs non courants		156 792	150 026	Emprunts et Dettes financières courantes		87 378	44 433
Stocks		49 146	48 537	Emprunts liés aux droits d'utilisation - courant		5 324	5 219
Créances clients		90 533	93 812	Dettes fournisseurs et comptes rattachés		57 356	65 994
Autres débiteurs		165 143	158 302	Autres créditeurs		293 974	286 513
Autres actifs courants		1 247	2 330	Dettes d'impôt exigible		3 608	3 212
Trésorerie et équivalents de trésorerie		111 074	71 288	Autres passifs courants		10 213	3 640
Total des actifs courants		417 143	374 268	Total des passifs courants		457 852	409 011
Total actif		573 935	524 294	Total passif et capitaux propres		573 935	524 294

TABLEAU DE VARIATION DES CAPITAUX PROPRES AU 31 DECEMBRE 2023 (en millions de francs CFA)

Capitaux propres du Groupe							
Libellés	NOTE	Capital	Primes liées au capital	Réserves et résultat consolidés	Part du Groupe	Intérêts ne conférant pas le contrôle	Total
Situation au 1er Janvier 2022		14 000	-	23 521	37 521	-	37 521
Autres éléments de résultat global				32	32		32
Résultat de l'exercice				10 261	10 261	10	10 271
Résultat global		-	-	10 293	10 293	10	10 303
Distribution de dividendes				(9 530)	(9 530)		(9 530)
Entrée de périmètre SGA2E						88	88
Augmentation de capital SGA2E						40	40
Autres éléments						-	-
Situation au 31 décembre 2022		14 000	-	24 284	38 284	138	38 422
Autres éléments de résultat global				62	62		62
Résultat de l'exercice				11 485	11 485	23	11 508
Résultat global		-	-	11 548	11 548	23	11 570
Distribution de dividendes				(9 800)	(9 800)		(9 800)
Autres éléments				34	34		34
Situation au 31 décembre 2023		14 000	-	26 066	40 066	161	40 227

COMPTE DE RESULTAT CONSOLIDE AU 31 DECEMBRE 2023 (en millions de francs CFA)

TABLEAU CONSOLIDE DES FLUX DE TRESORERIE AU 31 DECEMBRE 2023 (en millions de francs CFA)

Libellés	Note	31 Décembre 2023	31 Décembre 2022	Libellés	Note	31 Décembre 2023	31 Décembre 2022
Prestations de service		235 012	220 555	Résultat net total consolidé		11 508	10 271
Ventes de marchandises		20 382	17 906	Elimination des incidences de :			
Produits des activités ordinaires		255 395	238 461	. Amortissements et provisions		15 179	14 051
Achats consommés		(80 301)	(70 217)	. Incidence de la mise en équivalence		(197)	(593)
Charges externes		(80 081)	(76 483)	. Résultats de cession		(68)	170
Charges de personnel		(61 505)	(55 578)	Impôt sur les bénéfices		2 742	2 896
Impôts et taxes		(7 282)	(6 665)	Coût de l'endettement financier net		3 059	4 034
Dotations/Reprises Amortissements et Provisions - nets		(13 372)	(14 260)	Autres produits et charges calculés		0	0
Autres produits d'exploitation		4 132	2 247	Capacité d'autofinancement		32 223	30 829
Autres charges d'exploitation		(215)	(195)				
Résultat opérationnel courant		16 771	17 310	. Variation des créances clients		(1 498)	4 066
Autres produits et charges opérationnels		62	(138)	. Variation des stocks		(609)	(11 812)
Résultat opérationnel		16 833	17 172	. Variation des dettes fournisseurs		7 137	173
Coût de l'endettement financier		(3 607)	(4 247)	Incidence de la variation de BFR		5 030	(7 573)
Revenu des équivalents de trésorerie		547	213	Impôts payés		(3 037)	(3 721)
Autres charges et produits financiers		279	(564)	Flux de trésorerie liés aux activités opérationnelles		34 216	19 535
Résultat avant impôt		14 053	12 574	Variation de périmètre		0	133
Quote-part du résultat net des sociétés mises en équivalence		197	593	Acquisition d'immobilisations corporelles et incorporelles		(9 256)	(3 494)
Impôt sur les bénéfices		(2 742)	(2 896)	Acquisition d'actifs financiers		(21 500)	(18 361)
Résultat net de l'exercice		11 508	10 271	Diminution des actifs financiers opérationnels		11 628	9 618
Résultat net - Part du groupe		11 485	10 261	Variation des prêts et avances consentis		122	(52)
Résultat net - Part des minoritaires		23	10	Cession d'immobilisations corporelles et incorporelles		150	276
Résultat net de l'exercice en MFCFA		11 508	10 271	Flux de trésorerie liés aux activités d'investissement		(18 856)	(11 880)
Nombre d'actions en circulation		56 000 000	56 000 000	Augmentation de Capital		0	40
Résultat par action en FCFA		205	183	Comptes courants d'actionnaires		(8)	2
Résultat par action dilué en FCFA		205	183	Dividendes versés par CIE		(9 816)	(9 514)
AUTRES ELEMENTS DU RESULTAT GLOBALE AU 31 DECEMBRE 2023 (en millions de francs CFA)				Transactions avec les détenteurs d'intérêts ne conférant pas le cor		0	0
Libellés	Note	31 Décembre 2023	31 Décembre 2022	Emissions d'emprunts		(146)	0
Résultat net de l'exercice		11 508	10 271	Remboursements d'emprunts		(5 489)	(8 000)
Ecart actuariels sur engagements sociaux		83	43	Intérêts versés sur dette locative		(1 474)	(2 096)
Impôts différés sur écarts actuariels		(21)	(11)	Intérêts financiers nets		(1 580)	(1 916)
Ecarts actuariels sur engagements sociaux (net)		62	32	Autres flux liés aux opérations de financement (*)		0	0
Sous-total éléments non recyclables		62	32	Flux de trésorerie liés aux activités de financement		(18 513)	(21 483)
Sous-total éléments recyclables		-	-	Incidence de la nouvelle convention		0	0
Total des autres éléments du résultat global		62	32	Variation nette de la trésorerie		(3 153)	(13 828)
Résultat global de l'exercice		11 570	10 304	Trésorerie d'ouverture		26 876	40 704
				Variation de trésorerie		(3 153)	(13 828)
				Trésorerie de clôture		23 723	26 876

AFRICA GLOBAL LOGISTICS COTE D'IVOIRE

S.A. avec Conseil d'Administration au capital de 10 887 060 000 FCFA

Siège social : Treichville - 1 Avenue Christiani 01 BP 1727 Abidjan 01 – RCI

Tél.: +225 2721 220 420 / Fax : +225 27 21 220 795

RCCM N°: CI-ABJ-01-1962-B14-01141 / CC 0101142A



RAPPORT D'ACTIVITE DU PREMIER TRIMESTRE 2024

I- Tableau d'activité et de résultats

Indicateurs en milliers F CFA	1er Trimestre 2024 (1)	1er Trimestre 2023 (2)	Année 2023	Variations	
				En valeur (3)= (1)-(2)	En pourcentage (%) (4)= ((1)-(2))/(2)*100
Chiffre d'affaires	21 706 375	23 470 387	82 623 385	-1 764 012	-7,5%
Résultat des Activités Ordinaires	-169 277	1 220 863	18 614 670	-1 390 140	-114%
Résultat net	-416 350	611 980	17 138 527	-1 028 330	-168%

II- Commentaires de la direction de la société

Sur l'activité

Au 1er trimestre 2024, AGL COTE D'IVOIRE enregistre des baisses respectives de -7,5% et -168% sur son chiffre d'affaires et son résultat net.

Les principaux facteurs expliquant la variation du chiffre d'affaires sont les suivants :

- Activités logistiques :

Les activités liées aux commodités (transit maritime export, entreposage et livraison transit) sont en fort retrait en raison de la baisse de la production de la campagne cacao (-28% entre le 1er trimestre 2024 et le 1er trimestre 2023) ; ainsi que le transit maritime import en raison d'un ralentissement d'activités de certains clients traditionnels.

A noter cependant de bonnes performances des métiers levage-colis exceptionnel, gestion base logistique et entreposage à valeur ajoutée.

- Activités maritimes :

La manutention conventionnelle ainsi que les dépôts conteneurs vides sont également impactés par la baisse de la campagne cacao entraînant en conséquence un retrait significatif des volumes traités.

La diminution du résultat net est liée à la baisse du chiffre d'affaires.

Sur les incidences probables

RAS

III- Autres informations pertinentes

RAS

Fait à Abidjan, le 09/04/2024

NB: Les informations trimestrielles ne font pas l'objet d'une attestation de nos commissaires aux comptes



BERNABE COTE D'IVOIRE

Société Anonyme avec Conseil d'Administration
Au Capital de 1.656.000.000 Francs CFA
Siège Social : 99 et 175, Boulevard de Marseille
Abidjan – Zone 3
01 BP 1867 ABIDJAN 01
RCCM CI-ABJ-1962-B-758

RAPPORT D'ACTIVITES DU 1^{er} TRIMESTRE 2024

I. Tableau d'activité et de résultats

Indicateurs en F CFA	1er Trimestre 2024 (1)	1er Trimestre 2023 (2)	Exercice 2023	Variation	
				En valeur (3)=(1)-(2)	En pourcentage (%) (4)=[((1)-(2))/(2)]*100
CHIFFRE D'AFFAIRES	10 824 381 317	12 386 377 171	45 955 470 400	- 1 561 995 854	-13%
RESULTAT DES ACTIVITES ORDINAIRES	- 101 574 474	688 773 161	516 292 763	- 790 347 635	-115%
RESULTAT NET	- 76 180 855	516 579 877	35 580 771	- 592 760 732	-115%

"Les informations présentées dans ce tableau d'activités ont été établies conformément aux règles et principes comptables du SYSCOHADA"

II. Commentaires de la Direction

Sur l'activité

Le chiffre d'affaires a été pénalisé par la CAN sur les 2 premiers mois (-20%), mais avec un net redressement sur mars qui égale l'historique et une tendance sur avril supérieure à l'historique.

Le résultat des activités ordinaires est impacté par la baisse du chiffre d'affaires et du volume de marge qui en résulte, cumulé à un investissement de marge nécessaire pour maintenir les parts de marchés. Malgré la maîtrise des charges d'exploitation, le résultat des activités reste négatif compte tenu des charges financières en hausse du fait de la hausse du taux directeur de la BCEAO et une augmentation de la dette financière par rapport à N-1 pour supporter l'investissement sur les stocks.

Sur les incidences probables sur les résultats

La politique de la BCEAO pour ralentir l'inflation induit une baisse de liquidité sur le marché et une baisse de la consommation. Des investissements en marge seront nécessaires, mais devront être compensés par un programme de réduction des coûts déjà entamé pour assurer la rentabilité de l'exercice 2024.

III. Autres informations

Variations importantes de certains postes des états de synthèse

Toutes autres informations pertinentes

Le résultat de l'année 2023 prend en compte le redressement fiscal de 900M en droits simples et 300 en pénalités des exercices 2019 et 2020 notifié en fin d'année 2023. Le Directeur en poste depuis janvier 2021 a démissionné en janvier 2024, un nouveau Directeur a été nommé avec pour mission de réaliser un chiffre d'affaires supérieur à la tendance actuelle et mettre en place des économies de charges. Le nouveau Directeur est entré en fonction début avril 2024.

La Direction

**BANK OF AFRICA**

BMCE GROUP

RAPPORT D'ACTIVITÉ AU 31 MARS 2024

(BANK OF AFRICA-NIGER)

I- Tableau d'activité et de résultats (Millions FCFA)

Indicateurs en F CFA	31/03/2024	31/03/2023	31/12/2023	Variation	
				En valeur	(%)
Produit Net bancaire	5 713,6	6 122,3	26 976,0	- 480,7	-6,7%
Frais généraux	- 2 988,3	- 2 841,6	- 12 987,9	- 146,7	-5,2%
Résultat brut d'exploitation	2 725,3	3 280,7	13 988,1	- 555,4	-16,9%
Coût du risque	- 281,0	- 27,5	- 2 465,6	- 253,5	922,7%
Résultat avant impôts	2 448,3	3 251,8	11 575,8	- 803,5	-24,7%
Résultat net	2 286,1	2 828,7	10 076,7	- 542,6	-19,2%

II- Commentaires

Au Niger, l'année 2024 a démarré dans une conjoncture économique marquée principalement par les conséquences des sanctions imposées par la CEDEAO et l'UEMOA d'une part et de l'impact de la poussée inflationniste mondiale causée par la conjoncture internationale et les tensions sécuritaires sur le plan local et sous régional d'autre part.

BOA Niger exerce ses activités dans ce contexte particulièrement difficile et affiche des principaux indicateurs d'activité et de résultat qui ont évolué comme suit au cours de la période sous revue :

- Repli du **PNB** (-6,7%), en corrélation avec la baisse des encours moyens de crédits, accentuée par le renchérissement du coût des ressources (+31%) dans un contexte de hausse des taux de refinancement.
- Hausse **des frais généraux** (+5%) imputable à l'augmentation des charges de structures notamment les dotations aux amortissements sur immobilisations à la suite des travaux d'extension du siège. Le coefficient d'exploitation reste toutefois satisfaisant à 52%.
- Baisse du **Résultat Brut d'Exploitation** (-17%) en conséquence des deux évolutions évoquées ci haut.
- Dégradation du **coût du risque net** induite par un effort d'assainissement du portefeuille.
- **le résultat trimestriel avant impôts** se contracte de 25% tandis que le **Résultat Net** s'affiche à 2 286 millions de FCFA contre 2 829 millions de FCFA, soit une baisse en glissement annuel de 19%.

Fait à Niamey le 17/04/2024



**TABLEAU ET RAPPORT D'ACTIVITES TRIMESTRIEL
AU 31 MARS 2024 DE CORIS BANK INTERNATIONAL SA**

I. TABLEAU D'ACTIVITES TRIMESTRIEL

Données (en Millions de FCFA)	1 ^{er} Trimestre 2024	1 ^{er} Trimestre 2023	Variation T1 2024/ T1 2023	
			%	Valeur
Produit Net Bancaire	27 889	28 096	-0,74%	-207
Résultat avant impôt	17 943	18 111	-0,93%	-168
Résultat net	16 646	16 569	0,46%	77
Crédits de la clientèle	1 213 319	1 198 870	1,21%	14 449
Dépôts de la clientèle	1 530 235	1 439 200	6,33%	91 035

Source : Direction Générale

II. COMMENTAIRES DE LA DIRECTION GENERALE

Dans un contexte sécuritaire et socio-politique toujours empreint d'incertitudes au Burkina Faso et dans la sous-région, Coris Bank International (CBI) SA affiche au terme du premier trimestre 2024, des indicateurs d'activités appréciables.

En effet, au 31 mars 2024, la collecte des dépôts de la clientèle s'est renforcée de **6,3%** en un an, permettant à la Banque de poursuivre activement le financement de l'économie, avec un encours de crédits à la clientèle en augmentation de **14,4 milliards FCA** pour atteindre de **1 213,3 milliards FCFA**. Grâce à cette bonne dynamique commerciale, CBI SA consolide sa position de leader du système bancaire burkinabè.

Ces performances demeurent affectées par la morosité de l'activité économique, les effets des sanctions de la CEDEAO contre le Niger et les besoins de liquidité inhérents au secteur bancaire.

En effet, le rehaussement du coût des ressources impacte le Produit Net Bancaire, qui fléchit de **0,7%** par rapport à la même période de l'année précédente, en raison d'une baisse de **207 millions FCFA** portée par la Succursale du Niger.

Grâce à une gestion rigoureuse des charges, au dynamisme des équipes de recouvrement et la maîtrise de la qualité du portefeuille, le Résultat Net s'exteriorise à **16,6 milliards FCFA** à la fin du premier trimestre.

CBI SA poursuivra résolument ses efforts les trimestres prochains, à travers un plan de résilience qui a été élaboré pour juguler les effets de la hausse du coût des ressources. Pour ce faire, un accent sera mis sur l'action commerciale sur le terrain, la consolidation de la qualité de service à la clientèle, le lancement de nouveaux produits digitaux, le renforcement des dispositifs de gestion environnementale et des risques.

Ces diverses actions combinées, mises en œuvre tout au long de l'année, devraient permettre à la Banque d'assurer l'atteinte de ses objectifs budgétaires en termes de performances.

I. AUTRES INFORMATIONS

NEANT

Ouagadougou, le 30 avril 2024

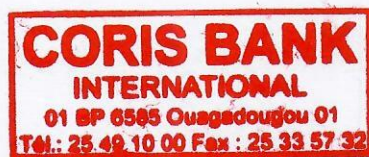



Good food, Good life

Nestlé Côte d'Ivoire

SIEGE SOCIAL

 Rue du Lycée Technique
 01 BP 1840 Abidjan 01
 Tél : +225 22 40 45 45

FABRIQUES
ABIDJAN
 Tél : +225 21 75 82 00
 Fax : +225 21 75 82 10

DISTRIBUTION

 Yopougon Zone Industrielle
 Tél : +225 22 40 45 45

YOPOUGON

 Tél : +225 23 46 70 70
 Fax : +225 23 46 68 90

Formulaire I-B

RAPPORT D'ACTIVITE DU 1^{ER} TRIMESTRE 2024

(Sociétés autres que les banques et établissements financiers)

I- Tableau d'activité et de résultats

TABLEAU D'ACTIVITÉ ET DE RESULTAT TRIMESTRIEL DE NESTLÉ CÔTE D'IVOIRE AU 31 MARS 2024 -EN FCFA

Indicateurs en F CFA	1er Trimestre 2024 (1)	1er Trimestre 2023 (2)	Année 2023	Variation	
				En valeur (3)= (1)- (2)	En pourcentage (%) (4)= $\frac{(1)-(2)}{(2)} \times 100$
Chiffre d'affaires	60,748,134,183	52,735,533,488	203,618,293,047	8,012,600,695	15%
Résultat des activités ordinaires	6,892,535,872	4,946,897,320	24,962,063,849	1,945,638,552	39%
Résultat net	4,616,715,612	3,357,252,561	16,556,698,463	1,259,463,051	38%

II- Commentaires de la Direction de la société

Au premier trimestre 2024, le chiffre d'affaires de Nestlé Côte d'Ivoire s'élève à 60,7 milliards de FCFA, en hausse de 15% par rapport à la même période de l'année précédente. Cette hausse du chiffre d'affaires s'explique par la hausse des ventes impulsée depuis le dernier trimestre de l'année 2023.

Nestlé Côte d'Ivoire réalise un résultat net au 1er trimestre 2024 de 4,6 milliards FCFA en hausse de 38% par rapport à la même période de l'année dernière. Cette performance s'explique principalement par l'augmentation du chiffre d'affaires et les coûts favorables enregistrés sur ses intrants.

Fait à Abidjan, le 30/04/2024

Directeur Général

Mohamad Itani

Directeur Financier

Yves Amany

NB : Les informations trimestrielles ne font pas systématiquement l'objet d'une attestation des Commissaires aux comptes.

RAPPORT D'ACTIVITE DU PREMIER TRIMESTRE 2024

I. Tableau d'activité et de résultats

En millions XOF

Indicateurs en XOF	Trim1 2024	Trim1 2023	Variation	
			En valeur	En %
Chiffre d'affaires	54 968	48 829	6 139	13%
Résultat des activités ordinaires	1 592	1 801	-209	-12%
Résultat net	1 126	1 349	-223	-17%
Ratio RN/CA	2%	3%		

II. Commentaires de l'activité et du résultat

Le chiffre d'affaires du premier trimestre s'établit à XOF 54,968 milliards, en hausse de XOF 6,139 milliards (soit 13%) par rapport au premier trimestre 2023. Cette hausse du chiffre d'affaires s'explique principalement par une croissance de la production vendue de 11% ; la hausse du prix moyen de vente ayant un impact très limité sur le chiffre d'affaires sur ce trimestre.

Le résultat des activités ordinaires, de même que le résultat net de la société sont la conséquence d'une hausse des charges d'exploitation en rapport, principalement avec la baisse globale de notre niveau de stock de matière au cours de ce trimestre comparée à 2023. La hausse des charges d'exploitation s'explique également par l'inflation et des prélèvements fiscaux.

La remontée des cours mondiaux observée au cours du dernier trimestre 2023 s'est poursuivie au cours de ce trimestre. La moyenne des cours du caoutchouc de ce trimestre s'établit ainsi à USD 1,5737 le kilogramme, en hausse (15%) par rapport à celle du premier trimestre 2023 (USD 1,3737 le kilogramme).

La reprise de la consommation mondiale de caoutchouc observée depuis le début de l'année, pourrait être impactée par la nouvelle crise au moyen Orient. Cette situation conduit à adopter une attitude prudente quant aux résultats de 2024. SAPH, leader du caoutchouc naturel durable en CI, commercialisera à compter de juillet 2024 un caoutchouc conforme à la nouvelle réglementation européenne EUDR. Elle devrait contribuer à améliorer son prix de vente et créer de la valeur sur le second semestre.

29 avril 2024

CALENDRIER DE PAIEMENT DES DIVIDENDES

ANNEE : 2024

Titres	Montant du dividende net par action en FCFA	Numéro de l'Avis	Date de publication de l'Avis au BOC	Ex-dividende	Date de paiement du dividende
				T-2	T
BOA COTE D'IVOIRE	684	057-2024 BRVMDG	04/04/2024	25/04/2024	29/04/2024
BOA BURKINA FASO	704	058-2024 BRVMDG	04/04/2024	02/05/2024	06/05/2024
SONATEL SENEGAL	1 575	080-2024 BRVMDG	26/04/2024	15/05/2024	17/05/2024
BOA MALI	144	082-2024 BRVMDG	29/04/2024	16/05/2024	21/05/2024
BOA BENIN	706	070-2024 BRVMDG	22/04/2024	23/05/2024	27/05/2024
BOA NIGER	609,15	059-2024 BRVMDG	05/04/2024	29/05/2024	31/05/2024

jeudi 2 mai 2024

Sociétés de gestion	Dépositaire	OPCVM	Catégorie	Valeur Liquidative									
				Origine	Précédente		Actuelle		Variation				
					Valeur	Date	Valeur	Date	Date	BrèveDate			
QUOTIDIENNES													
AFRICABOURSE ASSET MANAGEMENT	AFRICABOURSE SA	FCP AAM CAPITAL SUR	M	5 000	8 236,45	27/11/2023	ND	ND	10/10/2012	-	-		
		FCP AAM EPARGNE CROISSANCE	D	5 000	8 469,66	24/04/2024	ND	ND	19/11/2012	-	-		
		FCP AAM OBLIGATIS	OATC	5 000	8 525,52	24/04/2024	ND	ND	12/09/2012	-	-		
AFRICAM SA	SBIF	FCP AAM EPARGNE ACTION	A	5 000	5 847,71	24/04/2024	ND	ND	16/01/2017	-	-		
		FCP EXPANSIO	D	5 000	9 758,73	14/07/2023	ND	ND	01/01/2013	-	-		
		FCP SECURITAS	OMLT	5 000	7 357,96	14/07/2023	ND	ND	01/01/2013	-	-		
AFRICAIN DE GESTION D'ACTIFS	SGI AGI	FCP VALORIS	A	5 000	9 000,43	14/07/2023	ND	ND	01/01/2013	-	-		
		FCP CAPITAL PLUS	D	1 000	1 339,92	25/04/2024	ND	ND	11/03/2019	-	-		
ATLANTIC ASSET MANAGEMENT	ATLANTIQUE FINANCE	FCP CONFORT PLUS	OMLT	1 000	1 342,73	25/04/2024	ND	ND	11/03/19	-	-		
		FCP ATLANTIQUE CROISSANCE	D	5 000	5 313,00	18/04/2024	ND	ND	30/05/2015	-	-		
BNI GESTION	BNI FINANCES	FCP ATLANTIQUE LIQUIDITE	OCT	5 000	6 259,87	18/04/2024	ND	ND	12/07/2019	-	-		
		FCP ATLANTIQUE ACTIONS	A	5 000	8 291,19	18/04/2024	ND	ND	25/10/2019	-	-		
		FCP ATLANTIQUE SERENITE	OMLT	5 000	6 517,93	18/04/2024	ND	ND	12/07/2019	-	-		
		FCP ATLANTIQUE HORIZON	D	5 000	7 858,51	18/04/2024	ND	ND	25/10/2019	-	-		
		FCP ATLANTIQUE SECURITE	OMLT	5 000	6 898,59	18/04/2024	ND	ND	30/05/2015	-	-		
BOA ASSET MANAGEMENT	BOA CAPITAL SECURITIES	FCP CAPITAL CROISSANCE	D	10 000	ND	17/08/2023	ND	ND	18/08/2023	-	-		
		OBLIG SECURITE	OMLT	10 000	9 930,44	18/08/2023	ND	ND	06/06/2014	-	-		
		FCP DYNAMIC SAVINGS	A	10 000	ND	17/08/2023	ND	ND	18/08/2023	-	-		
BOA ASSET MANAGEMENT	BOA CAPITAL SECURITIES	FCP Emergence	D	5 000	7 538,31	18/04/2024	ND	ND	Feb. 2010	-	-		
		FCP Tresor Monea	OCT	25 000 000	38 678 589,76	23/10/2023	ND	ND	Dec. 2013	-	-		
BRM ASSET MANAGEMENT	BRM	FCP "BRM DYNAMIQUE"	D	10 000	12 923,13	08/09/2014	ND	ND	12/03/2009	-	-		
		FCP "BRM OBLIGATAIRE"	D	10 000	12 057,50	17/10/2014	ND	ND	12/03/2009	-	-		
CGF GESTION	CGF BOURSE	FCP ACTIONS PHARMACIE	D	1 000	1 051,61	29/04/2024	1 056,56	30/04/2024	25/07/14	5,66%	0,47%		
		FCP AL BARAKA	D	1 000	1 032,15	29/04/2024	1 035,65	30/04/2024	01/03/17	3,56%	0,34%		
		FCP AL BARAKA 2	D	1 000	1 182,08	29/04/2024	1 183,24	30/04/2024	25/01/18	18,32%	0,10%		
		FCP ASSUR SENEGAL	D	1000000	1 231 723,53	29/04/2024	1 232 397,38	30/04/2024	06/07/14	23,24%	0,05%		
		FCP PLACEMENT AVANTAGE	D	1 000	1 574,31	29/04/2024	1 578,69	30/04/2024	29/03/13	57,87%	0,28%		
		FCP PLACEMENT CROISSANCE	A	1 000	1 290,06	29/04/2024	1 296,69	30/04/2024	29/03/13	29,67%	0,51%		
		FCP POSTEFINANCES HORIZON	D	1 000	1 926,40	29/04/2024	1 928,85	30/04/2024	27/06/09	92,89%	0,13%		
		FCP PLACEMENT QUIETUDE	O	1 000	1 599,60	29/04/2024	1 600,11	30/04/2024	29/03/13	60,01%	0,03%		
		FCP LIQUIDITE-OPTIMUM	D	10000	12 302,47	29/04/2024	12 304,13	30/04/2024	01/10/17	23,04%	0,014%		
		FCP BNDE VALEURS	D	1 000	1 180,78	29/04/2024	1 182,28	30/04/2024	02/09/16	18,23%	0,127%		
		CORIS ASSET MANAGEMENT	CORIS BOURSE	FCP CORIS ACTIONS	A	5 000	7 168,50	26/04/2024	ND	ND	11/11/2014	-	-
				FCP ASSURANCES	OCT	5 000	5 732,57	26/04/2024	ND	ND	22/11/2019	-	-
FCP CORIS PERFORMANCE	D			5 000	7 516,27	26/04/2024	ND	ND	11/11/2014	-	-		
NSIA AM	UBA CI	NSIA FONDS DIVERSIFIE	D	5 000	5 827,74	29/04/2024	5 834,54	30/04/2024	03/12/2018	16,69%	0,12%		
		AUREORE OPPORTUNITES	A	5 000	6 201,08	29/04/2024	6 228,09	30/04/2024	08/03/2019	24,56%	0,44%		
	NSIA BANQUE CI	AUREORE SECURITE	OMLT	5 000	5 801,23	29/04/2024	5 796,66	30/04/2024	03/09/21	15,93%	-0,08%		
		NSIA ASSURANCES OPTIMUM	D	1 000 000	1 037 106,13	29/04/2024	1 039 978,26	30/04/2024	30/09/2021	4,00%	0,28%		
OAM S.A	SGI TOGO	FCP-1 OPTI PLACEMENT	A	5 000	16 275,40	25/04/2024	ND	ND	01/02/2002	-	-		
		FCP-2 OPTI REVENU	OMLT	5 000	8 711,61	25/04/2024	ND	ND	01/02/2002	-	-		
		FCP-3 OPTI CAPITAL	D	5 000	19 938,33	25/04/2024	ND	ND	24/01/2003	-	-		
SOGESPAR	SOGEBOURSE	FCP SOGEEVENIR	D	500	1 670,00	11/03/2024	ND	ND	01/10/2002	-	-		
		FCP SOGEEDEFI	D	4 888	3 885,00	11/03/2024	ND	ND	23/12/2014	-	-		
		FCP SOGEDYNAMIQUE	A	4 888	3 883,00	11/03/2024	ND	ND	23/12/2014	-	-		
		FCP SOGELIQUID	M	10 000 000	10 862 617,00	11/03/2024	ND	ND	16/06/2020	-	-		
		FCP SOGEPRIVILLEGE	D	4 888	4 094,00	11/03/2024	ND	ND	23/12/2014	-	-		
		FCP SOGEGSECURITE	OMLT	4 888	5 124,00	11/03/2024	ND	ND	23/12/2014	-	-		
		FCP SOGEVALOR	A	1 000	3 531,00	11/03/2024	ND	ND	04/06/2002	-	-		
		FCP SOAGA EPARGNE ACTIVE	D	10 000	10 858,71	29/04/2024	10 936,36	30/04/2024	28/10/2016	9,36%	0,72%		
SOAGA-SA	SGI-BOA CAPITAL SECURITIES	SICAV Abdou DIOUF	D	10 000 000	14 789 592,17	29/04/2024	14 816 757,67	30/04/2024	01/12/2003	48,17%	0,18%		
		FCP BOAD CAPITAL RETRAITE	OMLT	10 000	13 152,73	29/04/2024	13 153,72	30/04/2024	08/07/2020	31,54%	0,01%		
		FCP SOAGA EPARGNE OBLIGATIONS	OMLT	5 000	5 889,05	29/04/2024	5 886,85	30/04/2024	28/04/2021	17,74%	-0,04%		
		FCP SOAGA EPARGNE ACTIONS	A	5 000	8 891,40	29/04/2024	8 961,72	30/04/2024	11/03/2020	79,23%	0,79%		
		FCP SOAGA EPARGNE SERENITE	OMLT	10 000	15 130,67	29/04/2024	15 143,66	30/04/2024	28/10/2016	51,44%	0,09%		
		FCP BRIDGE EQUILIBRE	D	25 000 000	31 380 744,75	29/04/2024	ND	ND	27/09/2017	-	-		
		FCP BRIDGE DIVERSIFIE CROISSANCE	D	5 000	6 136,19	29/04/2024	ND	ND	13/03/2018	-	-		
		FCP BRIDGE OBLIGATIONS	OMLT	5 000	6 266,01	29/04/2024	ND	ND	01/10/2019	-	-		
ENKO CAPITAL WEST AFRICA	SOCIETE GENERALE COTE	FCP ENKO CAPITAL GARANTI	D	10 000	16 360,90	29/04/2024	16 377,62	30/04/2024	21/09/2020	63,78%	0,10%		
		FCP PATRIMOINE	OMLT	10 000	12 386,75	29/04/2024	12 388,33	30/04/2024	18/10/2020	23,88%	0,01%		
		FCP ENKO CAPITAL OBLIGATIONS	OMLT	10 000	11 536,64	29/04/2024	11 538,11	30/04/2024	16/03/2021	15,38%	0,01%		
SAPHIR ASSET MANAGEMENT	SGI BENIN	FCP SAPHIR DYNAMIQUE	D	5 000	6 140,95	29/04/2024	6 124,66	30/04/2024	28/08/2017	22,49%	-0,27%		
		FCP SAPHIR QUIETUDE	OMLT	5 000	6 295,99	29/04/2024	6 298,39	30/04/2024	28/08/2017	25,97%	0,04%		
WAFI CAPITAL S.A.	SGI AGI BENIN	SICAV WAFI CAPITAL	D	10 000	8 466,83	19/09/2022	ND	ND	05/06/2020	-	-		
SGO MALI FINANCES	SGI MALI SA	FCP NYESIGUI	D	10 000	12 714,80	25/04/2024	ND	ND	01/07/2018	-	-		
HEBDOMADAIRES													
BNI GESTION	BNI FINANCES	FCP INITIATIVES SOLIDARITE	D	5 000	5 062,52	30/06/2023	5 194,30	31/07/2023	22/05/2013	3,89%	2,60%		
		FCPE SODEFOR	D	2 500	7 065,16	30/06/2023	6 959,13	31/07/2023	18/12/2009	178,37%	-1,50%		
PhoenixAfrica Asset Management	Phoenix Capital Management	FCP PAM ACTIONS	A	10 000	14 096,67	18/04/2024	14 120,34	25/04/2024	13/12/2017	41,20%	0,17%		
		FCP PAM DIVERSIFIE EQUILIBRE	D	10 000	14 565,78	18/04/2024	14 577,52	25/04/2024	13/12/2017	45,78%	0,08%		
		FCP PAM DIVERSIFIE OBLIGATIONS	D	10 000	13 269,41	18/04/2024	13 367,16	25/04/2024	13/12/2017	33,67%	0,74%		
		FCP Global Investors	D	25 000	31 616,42	05/04/2024	31 958,09	12/04/2024	Dec. 2012	27,83%	1,08%		
BOA ASSET MANAGEMENT	BOA CAPITAL SECURITIES	FCP Boa Obligations	OMLT	10 000	12 750,72	05/04/2024	12 766,54	12/04/2024	Mars. 2017	27,67%	0,12%		
		FCP Boa Sécurité	OMLT	100 000	113 428,86	09/04/2024	113 680,40	09/04/2024	Mai. 2021	13,68%	0,22%		
		FCP Boa Actions	A	10 000	13 216,78	05/04/2024	13 370,47	12/04/2024	Juil. 2017	33,70%	1,16%		
		FCP Boa Rendement	OMLT	25 000 000	35 975 369,51	05/04/2024	36 019 261,46	12/04/2024	Dec. 2017	44,08%	0,12%		
ENKO CAPITAL WEST AFRICA	EDC Investment Corporation	FCP ENKO CAPITAL LIQUIDITE	OMLT	10 000	9 763,03	29/04/2024	9 763,03	30/04/2024	18/04/2024	-2,37%	0,00%		
NSIA AM	UBA CI	EVOLUTIS	D	5 000	4 484,69	19/04/2024	4 488,76	26/04/2024	16/12/2019	-10,22%	0,09%		
BAOBAB ASSET MANAGEMENT	FGI	FCP BAM TRESOR	OCT	10 000	10 254,69	18/04/2024	10 278,92	25/04/2024	21/12/2023	2,79%	0,24%		
BRM ASSET MANAGEMENT	IMPAXIS	FCP "SDE"	D	1 000	2 083,36	05/09/2014	ND	ND	14/03/2011	-	-		
CGF GESTION	CGF BOURSE	FCPCR SONATEL	D	1 000	8 113,48	19/04/2024	8 099,96	26/04/2024	19/02/2004	710,00%	-0,17%		
		FCPE FORCE PAD	D	1 000	1 941,98	25/04/2024	1 951,92	02/05/2024	16/02/2014	95,19%	0,51%		
		FCPE SINI GNESIGUI	D	1 000	1 610,86	24/04/2024	1 620,64	01/05/2024	25/02/2014	62,06%	0,61%		
		FCP EXPAT	D	1 000	1 127,31	25/04/2024	1 129,98	02/05/2024	20/03/2019	13,00%	0,24%		
		FCP CAPITAL RETRAITE	D	1 000	1 141,90	24/04/2024	1 148,50	01/05/2024	20/03/2019	14,85%	0,58%		
		FCP RENTE PERPETUELLE	D	1 000	1 104,08	24/04/2024	1 104,98	01/05/2024	20/03/2019	10,50%	0,08%		
		FCP WALO	A	1 000	1 087,42	22/03/2021	1 091,92	29/03/2021	26/03/2019	9,19%	0,41%		
		FCP DJOLOF	O	1 000	1 222,86	23/04/2024	1 224,22	30/04/2024	26/03/2019	22,42%	0,11%		
		FCP DIASPORA	D	1 000	1 191,89	23/04/2024	1 191,86	30/04/2024	19/03/2019	19,19%	0,00%		
		FCP IFC-BOAD	O	100 000	135 889,75	22/04/2024	135 981,69	29/04/2024	01/01/2018	35,98%	0,07%		
FCPE DP WORLD DAKAR	D	1 000	1 288,87	23/04/2024	1 289,36	30/04/2024	04/10/2016	28,94%	0,04%				
EDC Asset Management	EDC Investment Corporation	FCP ECOBANK UEMOA DIVERSIFIE	D	5 000									