

BRVM COMPOSITE	211,54
Variation Jour	-0,26 %
Variation annuelle	4,09 %

BRVM 30	106,40
Variation Jour	-0,24 %
Variation annuelle	6,40 %

BRVM PRESTIGE	100,18
Variation Jour	0,02 %
Variation annuelle	0,18 %

Evolution des indices

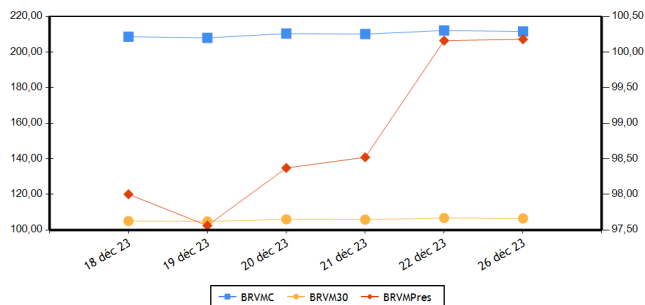

Volumes et valeurs transigés

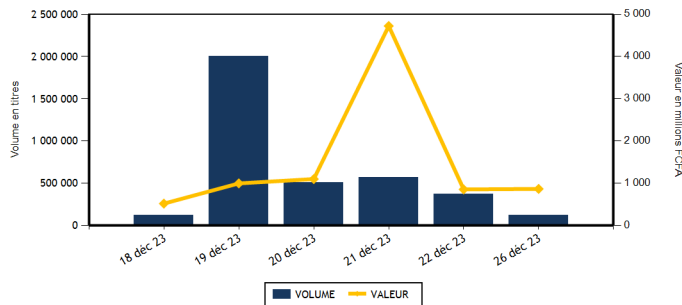

Actions	Niveau	Evol. Jour
Capitalisation boursière (FCFA)(Actions & Droits)	7 869 928 090 181	-0,26 %
Volume échangé (Actions & Droits)	120 025	-65,90 %
Valeur transigée (FCFA) (Actions & Droits)	821 370 659	25,42 %
Nombre de titres transigés	43	0,00 %
Nombre de titres en hausse	10	-54,55 %
Nombre de titres en baisse	20	81,82 %
Nombre de titres inchangés	13	30,00 %

Obligations	Niveau	Evol. Jour
Capitalisation boursière (FCFA)	10 285 579 644 111	-0,27 %
Volume échangé	4 607	-77,01 %
Valeur transigée (FCFA)	43 882 200	-77,93 %
Nombre de titres transigés	8	-46,67 %
Nombre de titres en hausse	0	-100,00 %
Nombre de titres en baisse	3	0,00 %
Nombre de titres inchangés	5	150,00 %

PLUS FORTES HAUSSES

Titres	Cours	Evol. Jour	Evol. annuelle
AIR LIQUIDE CI (SIVC)	840	6,33 %	24,44 %
NEI-CEDA CI (NEIC)	750	2,74 %	-6,25 %
BERNABE CI (BNBC)	1 050	2,44 %	-47,50 %
UNIWAX CI (UNXC)	550	1,85 %	-28,57 %
SONATEL SN (SNTS)	17 795	1,74 %	17,07 %

PLUS FORTES BAISES

Titres	Cours	Evol. Jour	Evol. annuelle
BANK OF AFRICA ML (BOAM)	1 450	-3,65 %	3,57 %
TOTAL SN (TTLS)	2 400	-3,61 %	-5,33 %
SUCRIVOIRE (SCRC)	455	-3,19 %	-50,81 %
TOTAL CI (TTLC)	1 800	-2,70 %	-5,01 %
SITAB CI (STBC)	5 940	-2,38 %	-13,28 %

INDICES PAR COMPARTIMENT

Base = 100 au 02 janvier 2023	Nombre de sociétés	Valeur	Evol. Jour	Evol. annuelle	Volume	Valeur	PER moyen
BRVM-PRESTIGE	10	100,18	0,02 %	0,18 %	61 491	666 829 304	6,09
BRVM-PRINCIPAL	36	102,66	-0,95 %	2,66 %	58 534	154 541 355	14,11

INDICES SECTORIELS

Base = 100 au 14 juin 1999	Nombre de sociétés	Valeur	Evol. Jour	Evol. annuelle	Volume	Valeur	PER moyen
BRVM - INDUSTRIE	11	102,81	-0,70 %	-1,35 %	19 097	60 893 615	41,97
BRVM - SERVICES PUBLICS	5	520,63	-0,03 %	6,42 %	40 145	628 483 920	8,46
BRVM - FINANCES	15	85,38	-0,20 %	13,07 %	40 098	109 808 329	6,76
BRVM - TRANSPORT	2	354,83	0,00 %	3,84 %	3 399	4 955 475	7,86
BRVM - AGRICULTURE	5	158,48	-0,32 %	-44,11 %	10 551	7 574 025	5,89
BRVM - DISTRIBUTION	7	329,36	-1,85 %	-8,14 %	6 695	9 619 495	11,50
BRVM - AUTRES SECTEURS	1	1 104,32	0,00 %	-5,79 %	40	35 800	-

Indicateurs	BRVM COMPOSITE
PER moyen du marché	10,70
Taux de rendement moyen du marché	8,44
Taux de rentabilité moyen du marché	10,14
Nombre de sociétés cotées	46
Nombre de lignes obligataires	133
Volume moyen annuel par séance	484 967,00
Valeur moyenne annuelle par séance	1 156 072 976,15

Indicateurs	BRVM COMPOSITE
Ratio moyen de liquidité	2,13
Ratio moyen de satisfaction	10,04
Ratio moyen de tendance	471,78
Ratio moyen de couverture	21,20
Taux de rotation moyen du marché	0,01
Prime de risque du marché	3,45
Nombre de SGI participantes	31

Définitions

Volume moyen annuel par séance = Volume annuel échangé / nombre de séances
 Valeur moyenne annuelle par séance = Valeur annuelle échangée / nombre de séances
 Ratio moyen de liquidité = Moyenne des ratios de liquidité (Titres échangés / Volume des ordres de vente)
 Ratio moyen de satisfaction = Moyenne des ratios de satisfaction (Titres échangés / Volume des ordres d'achat)
 Ratio moyen de tendance = Moyenne des ratios de tendance (Volume des ordres d'achat / Volume des ordres de vente)
 Ratio moyen de couverture = Moyenne des ratios de couverture (Volume des ordres de vente / Volume des ordres d'achat)
 Taux moyen de rotation = moyenne des taux de rotation des actions cotées (volume transigé/capital flottant)
 PER moyen du marché = moyenne des PER des actions cotées ayant un PER positif
 Taux de rendement moyen = moyenne des taux de rendement des actions cotées ayant distribué un dividende
 Taux de rentabilité moyen = moyenne des taux de rentabilité des actions cotées
 Prime de risque du marché = (1 / le PER moyen du marché) - le taux de référence actuel des emprunts d'Etat

BOURSE REGIONALE DES VALEURS MOBILIERES
 Siège Social : Abidjan - Côte d'Ivoire, 18 av. Joseph Anoma
 Adresse : 01 BP 3802 Abidjan 01
 Tel : +225 20 31 55 50 / +225 20 32 66 85
 Fax : +225 20 32 66 84
 E-mail : brvm@brvm.org Site web : www.brvm.org



MARCHE DES ACTIONS

Sect. Act. (*)	Symbole	Titre	Cours Précédent	Cours du jour		Variation jour	Séance de cotation		Cours Référence	Variation de l'année précédente	Dernier dividende payé		Rdt. Net	PER
				Ouv.	Clôt.		Volume	Valeur			Montant net	Date		
COMPARTIMENT PRESTIGE			100,18	points	0,02 %									
AGR	PALC	PALM CI	6 725	6 720	6 710	-0,22 %	209	1 403 470	6 710	-35,39 %	1 213,63	19-juil.-23	18,09 %	2,49
AGR	SPHC	SAPH CI	2 200	2 200	2 190	-0,45 %	225	486 245	2 190	-56,16 %	294,30	29-sept.-23	13,44 %	3,35
DIS	TTLC	TOTAL CI	1 850	1 855	1 800	-2,70 %	2 844	5 127 675	1 800	-5,01 %	175,53	21-sept.-23	9,75 %	9,23
DIS	TTLS	TOTAL SN	2 490	2 495	2 400	-3,61 %	383	924 140	2 400	-5,33 %	241,01	13-juil.-23	10,04 %	9,23
FIN	ETIT	ECOBANK TRANS. INCORP. TG	18	18	18	0,00 %	16 478	289 254	18	-5,26 %	0,60	8-juin-23	3,36 %	1,42
FIN	SGBC	SOCIETE GENERALE COTE D'IVOIRE	16 100	16 100	16 100	0,00 %	250	4 023 395	16 100	38,73 %	1 112,43	31-mai-23	6,91 %	6,71
IND	NTLC	NESTLE CI	7 500	7 095	7 480	-0,27 %	575	4 298 865	7 480	-9,28 %	728,10	8-août-23	9,73 %	9,93
IND	SMBC	SMB CI	10 670	10 600	10 700	0,28 %	4 178	43 835 910	10 700	57,35 %	720,00	31-août-23	6,73 %	8,85
SPU	ONTBF	ONATEL BF	2 290	2 290	2 275	-0,66 %	1 139	2 531 850	2 275	-28,91 %	287,88	26-juin-23	12,65 %	6,91
SPU	SNTS	SONATEL SN	17 490	17 445	17 795	1,74 %	35 210	603 908 500	17 795	17,07 %	1 500,00	30-mai-23	8,43 %	6,38
TOTAL							61 491	666 829 304						

COMPARTIMENT PRINCIPAL			102,66	points	-0,95 %									
AGR	SCRC	SUCRIVOIRE	470	445	455	-3,19 %	9 734	4 423 695	455	-50,81 %	40,50	20-août-21	8,90 %	
AGR	SICC	SICOR CI	2 620	NC	NC	0,00 %			2 620	-51,53 %	1 919,00	25-sept.-00		13,18
AGR	SOGC	SOGB CI	3 300	3 300	3 300	0,00 %	383	1 260 615	3 300	-41,80 %	558,00	17-juil.-23	16,91 %	4,55
AUT	STAC	SETAO CI	895	895	895	0,00 %	40	35 800	895	-5,79 %	66,15	18-juil.-22	7,39 %	
DIS	ABJC	SERVAIR ABIDJAN CI	1 340	1 330	1 330	-0,75 %	194	258 020	1 330	2,70 %	92,00	31-août-23	6,92 %	11,44
DIS	BNBC	BERNABE CI	1 025	1 025	1 050	2,44 %	134	138 600	1 050	-47,50 %	150,00	24-juil.-23	14,29 %	3,84
DIS	CFAC	CFAO MOTORS CI	875	875	875	0,00 %	342	299 250	875	-5,91 %	27,45	15-sept.-23	3,14 %	28,68
DIS	PRSC	TRACTAFRIC MOTORS CI	1 875	1 875	1 900	1,33 %	755	1 423 875	1 900	-40,53 %	224,10	13-sept.-23	11,79 %	5,34
DIS	SHEC	VIVO ENERGY CI (v)	750	695	760	1,33 %	2 043	1 447 935	760	1,33 %	53,00	28-déc.-23	6,97 %	12,76
FIN	BICC	BICI CI	7 495	7 495	7 495	0,00 %	5	37 475	7 495	9,42 %	401,40	31-juil.-23	5,36 %	10,08
FIN	BOAB	BANK OF AFRICA BN	6 395	6 355	6 395	0,00 %	476	3 042 780	6 395	7,48 %	627,00	25-mai-23	9,80 %	6,77
FIN	BOABF	BANK OF AFRICA BF	6 765	6 770	6 800	0,52 %	209	1 416 550	6 800	30,77 %	577,00	5-mai-23	8,49 %	5,87
FIN	BOAC	BANK OF AFRICA CI	7 000	7 000	6 900	-1,43 %	3 110	21 516 305	6 900	86,49 %	540,00	28-avr.-23	7,83 %	6,88
FIN	BOAM	BANK OF AFRICA ML	1 505	1 500	1 450	-3,65 %	1 348	1 972 250	1 450	3,57 %	271,00	15-mai-19		10,78
FIN	BOAN	BANK OF AFRICA NG	5 495	5 500	5 495	0,00 %	6 126	33 687 935	5 495	-5,01 %	613,80	25-mai-23	11,17 %	7,05
FIN	BOAS	BANK OF AFRICA SENEGAL	3 200	3 200	3 195	-0,16 %	1 187	3 792 340	3 195	30,41 %	187,50	1-juin-23	5,87 %	4,92
FIN	CBIBF	CORIS BANK INTERNATIONAL	8 800	8 800	8 800	0,00 %	16	140 800	8 800	4,89 %	525,00	6-juil.-23	5,97 %	4,99
FIN	ECOC	ECOBANK COTE D'IVOIRE	7 000	7 000	7 000	0,00 %	3 655	24 991 700	7 000	41,56 %	549,00	30-mai-22	7,84 %	8,64
FIN	NSBC	NSIA BANQUE COTE D'IVOIRE	5 700	5 790	5 700	0,00 %	65	372 670	5 700	-4,60 %	363,60	7-juil.-23	6,38 %	4,35
FIN	ORGT	ORAGROUP TOGO	2 650	2 640	2 640	-0,38 %	7	18 480	2 640	-32,74 %	59,52	17-juil.-20	2,25 %	9,55
FIN	SAFC	SAFCA CI	1 250	1 250	1 250	0,00 %	5 801	7 245 750	1 250	42,05 %	23,04	29-juil.-11		
FIN	SIBC	SOCIETE IVOIRIENNE DE BANQUE	5 350	5 350	5 300	-0,93 %	1 365	7 260 645	5 300	15,59 %	495,00	11-août-23	9,34 %	6,61
IND	CABC	SICABLE CI	1 000	1 010	1 010	1,00 %	73	73 730	1 010	-13,68 %	69,00	2-août-23	6,83 %	5,56
IND	FTSC	FILTISAC CI	2 085	2 075	2 070	-0,72 %	1 284	2 651 320	2 070	29,38 %	235,00	30-juil.-21	11,35 %	190,21
IND	NEIC	NEI-CEDA CI	730	700	750	2,74 %	646	468 500	750	-6,25 %	35,25	22-sept.-23	4,70 %	7,90
IND	SEMC	CROWN SIEM CI	765	745	770	0,65 %	10 726	8 054 520	770	13,24 %	14,40	28-déc.-21	1,87 %	8,14
IND	SIVC	AIR LIQUIDE CI	790	840	840	6,33 %	2	1 680	840	24,44 %	63,00	29-sept.-17		18,22
IND	SLBC	SOLIBRA CI	90 000	83 300	88 495	-1,67 %	3	255 095	88 495	6,30 %	4 050,00	12-août-22	4,58 %	119,67

IND	STBC	SITAB CI	6 085	5 950	5 940	-2,38 %	70	416 015	5 940	-13,28 %	551,00	27-juil.-23	9,28 %	9,27
IND	UNLC	UNILEVER CI	5 000	NC	NC	0,00 %			5 000	-28,83 %	1 233,00	9-juil.-12		
IND	UNXC	UNIWAX CI	540	540	550	1,85 %	1 540	837 980	550	-28,57 %	60,75	29-juil.-22	11,05 %	
SPU	CIEC	CIE CI	1 800	1 820	1 790	-0,56 %	1 725	3 151 585	1 790	-10,05 %	157,50	31-juil.-23	8,80 %	10,21
SPU	ORAC	ORANGE COTE D'IVOIRE	10 700	10 625	10 500	-1,87 %	1 587	16 695 260	10 500	2,84 %	752,76	15-juin-23	7,17 %	10,31
SPU	SDCC	SODE CI	4 550	4 500	4 545	-0,11 %	484	2 196 725	4 545	-16,83 %	450,00	15-sept.-23	9,90 %	8,51
TRP	SDSC	BOLLORE	1 450	1 460	1 450	0,00 %	3 399	4 955 475	1 450	3,94 %	92,00	20-nov.-23	6,34 %	7,86
TRP	SVOC	MOVIS CI	2 395	SP	SP	0,00 %			2 395	0,00 %	270,00	5-juil.-99		
TOTAL							58 534	154 541 355						

TOTAL
TOTAL - Marché des actions

120 025 821 370 659

Secteurs d'activités (*) : AGR = Agriculture, AUT = Autres Secteurs, DIS = Distribution, FIN = Finances, IND = Industrie, TRP = Transport, SPU = Services Publics

MARCHE DES DROITS

Symbole	Titre	Cours Précédent	Cours du jour		Variation jour	Séance de cotation		Cours Référence	Variation depuis l'origine	Parité	Periode de négociation	
			Ouv.	Clôt.		Volume	Valeur				Début	fin

TOTAL
TOTAL - Marché des droits
Légende:

(d) Ex-dividende (V) Variation par rapport au cours de référence

Cours du jour: Ouv.: Ouverture Clôt.: Clôture Moy.: Moyen

Mentions : NC: Non Coté Ex-c: Ex-coupon Ex-d: Ex-droit SP: Suspendu Val-T: Valeur Théorique

PER = Cours / BNPA selon les données disponibles Rdt. Net: Rendement net (DNPA / Cours)

Comp.: 1 - Premier Compartiment 2 - Second Compartiment 3 - Compartiment de croissance

Ratio de liquidité = Titres échangés / Volume des ordres de vente

: Progression de l'indice sectoriel : Stabilité de l'indice sectoriel : Recul de l'indice sectoriel

TPCI.O40	TPCI 5,75% 2019-2026	8 000	7 840	NC	7 840			441,10	A	460,00	10-janv.-24	ACD
TPCI.O41	TPCI 5,80% 2020-2027	10 000	10 000	NC	10 000			476,99	A	580,00	29-févr.-24	ACD
TPCI.O42	TPCI 5,90% 2020-2030	10 000	10 000	NC	10 000			485,22	A	590,00	29-févr.-24	ACD
TPCI.O43	TPCI 5,90% 2020 - 2030	10 000	10 000	NC	10 000			398,17	A	590,00	23-avr.-24	ACD
TPCI.O44	TPCI 5,80% 2020 - 2027	10 000	9 620	NC	9 620			391,42	A	580,00	23-avr.-24	ACD
TPCI.O45	TPCI 5,80% 2020 -2027	8 000	8 000	NC	8 000			244,68	A	464,00	16-juin-24	ACD
TPCI.O46	TPCI 5,90% 2020 - 2030	8 750	8 925	NC	8 925			272,23	A	516,25	16-juin-24	ACD
TPCI.O47	TPCI 5,80% 2020 - 2027	8 000	8 200	NC	8 200			244,68	A	464,00	16-juin-24	ACD
TPCI.O48	TPCI 5,80% 2020- 2027	8 000	7 920	NC	7 920			190,16	A	464,00	29-juil.-24	ACD
TPCI.O49	TPCI 5,90% 2020- 2030	8 750	8 824	NC	8 824.38			211,58	A	516,25	29-juil.-24	ACD
TPCI.O50	TPCI 5,90% 2020-2030	8 750	8 750	NC	8 750			169,26	A	516,25	28-août-24	ACD
TPCI.O51	TPCI 5,80 % 2020-2027	8 000	8 000	NC	8 000			107,76	A	464,00	2-oct.-24	ACD
TPCI.O52	TPCI 5,90 % 2020 -2030	8 750	9 013	NC	9 012.50			119,89	A	516,25	2-oct.-24	ACD
TPCI.O53	TPCI 5,80% 2020-2027	8 000	8 480	NC	8 480			74,80	A	464,00	28-oct.-24	ACD
TPCI.O54	TPCI 5,90% 2020-2030	8 750	8 750	NC	8 750			83,22	A	516,25	28-oct.-24	ACD
TPCI.O55	TPCI 5,80% 2020 -2027	8 000	8 400	NC	8 400			2,54	A	464,00	24-déc.-24	ACD
TPCI.O56	TPCI 5,90% 2020- 2030	8 750	9 450	NC	9 450			2,82	A	516,25	24-déc.-24	ACD
TPCI.O57	TPCI 5,80% 2020-2027	8 000	7 680	NC	7 680			45,64	A	464,00	20-nov.-24	ACD
TPCI.O58	TPCI 5,80% 2021-2028	10 000	10 000	NC	10 000			462,73	A	580,00	9-mars-24	ACD
TPCI.O59	TPCI 5,90% 2021-2031	10 000	10 350	NC	10 350			470,71	A	590,00	9-mars-24	ACD
TPCI.O60	TPCI 5,80% 2021-2028	10 000	10 000	NC	10 000			359,73	A	580,00	13-mai-24	ACD
TPCI.O61	TPCI 5,90% 2021-2031	10 000	10 050	NC	10 050			365,93	A	590,00	13-mai-24	ACD
TPCI.O62	TPCI 5,80 % 2021 -2028	10 000	10 000	NC	10 000			283,66	A	580,00	30-juin-24	ACD
TPCI.O63	TPCI 5,90% 2021 -2031	10 000	10 000	NC	10 000			288,55	A	590,00	30-juin-24	ACD
TPCI.O64	TPCI 5,80 % 2021 - 2028	10 000	10 180	NC	10 180			209,18	A	580,00	16-août-24	ACD
TPCI.O65	TPCI 5,90 % 2021-2031	10 000	10 700	NC	10 700			140,25	A	590,00	30-sept.-24	ACD
TPCI.O66	TPCI 5,90% 2021-2031	10 000	9 950	NC	9 950			82,21	A	590,00	5-nov.-24	ACD
TPCI.O67	TPCI 5,90 % 2021-2036	10 000	10 200	NC	10 200			16,12	A	590,00	16-déc.-24	ACD
TPCI.O68	TPCI 5,90 % 2022-2037	10 000	9 999	NC	9 999			530,19	A	590,00	1-févr.-24	ACD
TPCI.O69	TPCI 5,75 % 2022-2037	10 000	9 910	NC	9 910			438,32	A	575,00	22-mars-24	ACD
TPCI.O70	TPCI 5,75 % 2022-2037	10 000	10 100	NC	10 100			378,62	A	575,00	29-avr.-24	ACD
TPCI.O71	TPCI 5,65% 2022-2032	10 000	10 150	NC	10 150			299,48	A	565,00	15-juin-24	ACD
TPCI.O72	TPCI 5,65% 2022-2029	10 000	9 500	NC	9 500			231,56	A	565,00	29-juil.-24	ACD
TPCI.O73	TPCI 5,75% 2022-2032	10 000	10 000	NC	10 000			235,66	A	575,00	29-juil.-24	ACD
TPCI.O74	TPCI 5,85% 2022-2042	10 000	10 000	10 000	10 000	3 000	30 000 000	231,56	A	565,00	29-juil.-24	ACD
TPCI.O75	TPCI 5,65% 2022-2029	10 000	10 700	NC	10 700			123,50	A	565,00	7-oct.-24	ACD
TPCI.O76	TPCI 5,75% 2022-2032	10 000	10 000	NC	10 000			125,68	A	575,00	7-oct.-24	ACD
TPCI.O77	TPCI (TAUX DE BASE + SPREAD) % 2022-2029	10 000	10 000	NC	10 000			70,56	T	144,25	11-févr.-24	ACD
TPCI.O78	TPCI 5,65% 2022-2029	10 000	10 000	NC	10 000			20,07	A	565,00	13-déc.-24	ACD
TPCI.O79	TPCI 5,75% 2023-2030	10 000	9 992	NC	9 992			474,18	A	575,00	28-févr.-24	ACD
TPCI.O80	TPCI 6% 2023-2030	10 000	10 000	9 900	9 900	28	277 200	365,57	A	600,00	17-mai-24	ACD
TPCI.O81	TPCI 5,90% 2023-2028	10 000	10 000	NC	10 000			238,58	A	590,00	31-juil.-24	ACD
TPCI.O82	TPCI 6,00% 2023-2030	10 000	10 000	NC	10 000			242,62	A	600,00	31-juil.-24	ACD
TPNE.O1	TRESOR PUBLIC DU NIGER 6,50% 2019-2026	10 000	10 000	NC	10 000			484,84	A	650,00	28-mars-24	ACD
TPNE.O2	TRESOR PUBLIC DU NIGER 6,50% 2019 - 2026	10 000	10 000	NC	10 000			261,07	A	650,00	1-août-24	ACD
TPNE.O3	TRESOR PUBLIC DU NIGER 6,5% 2020-2027	8 000	8 000	NC	8 000			210,27	A	520,00	31-juil.-24	ACD
TPNE.O4	TRESOR PUBLIC DU NIGER 6,30% 2	10 000	10 000	NC	10 000			213,44	A	630,00	24-août-24	ACD
TPNE.O5	TPNE 6,15 % 2022-2034	10 000	9 999	NC	9 999			346,15	A	615,00	3-juin-24	ACD
TPNE.O6	TRESOR PUBLIC DU NIGER 6,15% 2022 - 2034	10 000	10 000	NC	10 000			20,16	A	615,00	14-déc.-24	ACD
TPTG.O2	TPTG 6% 2022-2037	10 000	9 975	NC	9 975			65,57	A	600,00	16-nov.-24	ACD
TOTAL						4 600	43 812 200					

OBLIGATIONS REGIONALES

BIDC.04	BIDC-EBID 6,10% 2017-2027	5 000	4 995	NC	4 995		160,83	A	305,00	16-juin-24	ACD	
BIDC.05	BIDC-EBID 6,40% 2019-2026	10 000	10 000	10 000	10 000	7	70 000	290,43	S	320,00	12-janv.-24	ACD
BIDC.06	BIDC-EBID 6,50 % 2021-2028	9 000	9 000	NC	9 000		60,74	S	290,90	18-mai-24	ACD	
BIDC.07	BIDC-EBID 5,90% 2022-2029	10 000	10 000	NC	10 000		27,40	S	295,00	9-juin-24	ACD	
CRRH.010	CRRH-UEMOA 6,10% 2022-2037	10 000	10 000	NC	10 000		240,35	S	305,00	3-févr.-24	AC	
CRRH.02	CRRH-UEMOA 6.10% 2012-2024	10 000	9 800	NC	9 800		268,53	S	305,00	17-janv.-24	AC	
CRRH.04	CRRH-UEMOA 6% 2014-2024	10 000	10 000	NC	10 000		293,44	S	300,00	30-déc.-23	AC	
CRRH.05	CRRH-UEMOA 5.85% 2015-2025	10 000	9 940	NC	9 940		279,71	S	294,10	4-janv.-24	AC	
CRRH.06	CRRH-UEMOA 5.85% 2016-2026	10 000	10 230	NC	10 230		279,78	S	292,50	3-janv.-24	ACD	
CRRH.07	CRRH-UEMOA 5.95% 2017-2029	5 000	5 000	NC	5 000		31,88	S	148,75	17-mai-24	AC	
CRRH.08	CRRH-UEMOA 5.95% 2018-2030	5 833	5 833	NC	5 833.33		28,52	S	173,54	21-juin-24	AC	
CRRH.09	CRRH-UEMOA 6.05% 2018-2033	6 667	6 667	NC	6 667		33,14	S	201,67	21-juin-24	AC	
TOTAL						7	70 000					

OBLIGATIONS PRIVEES

BHSN.01	DIASPORA BONDS BHS 6,25% 2019-	10 000	10 000	NC	10 000		288,60	S	314,21	10-janv.-24	ACD
FBOAD.01	FCTC BOAD DOLI-P 6,10% 2023-2030	9 100	9 100	NC	9 100		147,52	S	276,79	20-mars-24	AC
FNSBC.01	FCTC NSIA BANQUE 7 % 2020-2025	2 778	2 778	NC	2 777.77		5,24	T	47,64	16-mars-24	ACD
FORBT.01	FCTC ORABANK 7 % 2021-2026	7 222	7 728	NC	7 727.78		121,14	T	123,86	28-déc.-23	ACD
FTIMC.01	FCTC TEYLIOM IMMO 7 % 2021-2028	7 500	8 025	NC	8 024.99		25,44	T	128,62	8-mars-24	ACD
ORGT.02	ORAGROUP SA 7,15% 2021-2028	10 000	10 600	NC	10 600		119,17	S	357,50	26-avr.-24	ACD
PADS.03	PAD 6,60% 2020-2027	8 000	8 000	NC	8 000		98,10	S	264,00	19-avr.-24	ACD
PTRC.01	PETRO IVOIRE 6,80% 2022-2029	10 000	10 700	NC	10 700		20,03	S	333,20	15-juin-24	ACD
SNLC.01	SENELEC 6,50% 2018-2025	3 000	2 850	NC	2 850		48,21	S	97,50	27-mars-24	AC
SNTS.02	SONATEL 6,50% 2020-2027	8 000	8 000	NC	8 000		217,69	S	245,74	16-janv.-24	ACD
TOTAL						0	0				

SUKUK ET TITRES ASSIMILES

SUKSN.S2	SUKUK SN 6% 2016-2026	10 000	10 750	NC	10 750		255,00	S	306,67	26-janv.-24	ACD
SUKTG.S1	SUKUK TG 6.5% 2016-2026	10 000	10 000	NC	10 000		269,12	S	377,99	17-févr.-24	ACD
TOTAL						0	0				
TOTAL - Marché des obligations						4 607	43 882 200				

Légende :
 (#) (*) Ex-Coupon couru (#/#)Cours de référence amorti / Coupon couru Ex-c (#)Ex-marge de profits
 Cours du jour: Ouv.: Ouverture Clôt.: Clôture Moy.: Moyen
 Type Amort: Type d'Amortissement IF: In Fine AC: Amortissement Constant AD: Amortissement Dégressif ACD: Amortissement Constant Différé
 Période: Périodicité de paiement des coupons A: Annuelle S: Semestrielle T: Trimestrielle
 Eché.: Échéance de paiement des intérêts
 Mentions: NC: Non Coté Ex-c: Ex-coupon ou Ex-droit SP: Suspendu

INFORMATIONS
OPERATIONS EN COURS

Emetteur	Opération
VIVO ENERGY CI	Paiement de dividendes de 53 F CFA net par action, le 28/12/2023

AVIS

Entité	N°	Nature	Objet
--------	----	--------	-------

COMMUNIQUES

Emetteur	N°	Nature	Objet
TOTAL SENEGAL S.A.	20231226-1	Notation Financière	Notation Financière - TotalEnergies Marketing Sénégal
AIR LIQUIDE CI	20231226	Communiqué-Avis de Convocation	Avis de convocation - Assemblée Générale Ordinaire - AIR LIQUIDE CI

QUANTITES RESIDUELLES
MARCHE DES ACTIONS

Symbole	Titre	Quantité résiduelle à l'achat	Cours Achat / Vente			Quantité résiduelle à la vente	Cours de Référence
ABJC	SERVAIR ABIDJAN CI	10	1,300	/	1,330	353	1 330
BICC	BICI CI	4	6,935	/	7,300	16	7 495
BNBC	BERNABE CI	43	1,025	/	1,050	7 322	1 050
BOAB	BANK OF AFRICA BN	2	6,360	/	6,395	809	6 395
BOABF	BANK OF AFRICA BF	32	6,765	/	6,800	185	6 800
BOAC	BANK OF AFRICA CI	12	6,900	/	7,000	41	6 900
BOAM	BANK OF AFRICA ML	100	1,410	/	1,505	9 949	1 450
BOAN	BANK OF AFRICA NG	230	5,430	/	5,495	1 978	5 495
BOAS	BANK OF AFRICA SENEGAL	2	3,195	/	3,200	737	3 195
CABC	SICABLE CI	2	1,015	/	1,020	4 139	1 010
CBIBF	CORIS BANK INTERNATIONAL	14	8,600	/	8,750	10	8 800
CFAC	CFAO MOTORS CI	30	830	/	875	628	875
CIEC	CIE CI	56	1,785	/	1,790	29 761	1 790
ECOC	ECOBANK COTE D'IVOIRE	500	6,850	/	7,000	12 293	7 000
ETIT	ECOBANK TRANS. INCORP. TG	1 002 527	17	/	18	1 710 402	18
FTSC	FILTISAC CI	7	1,970	/	2,070	1 182	2 070
NEIC	NEI-CEDA CI	715	700	/	750	539	750
NSBC	NSIA BANQUE COTE D'IVOIRE	132	5,500	/	5,700	9 535	5 700
NTLC	NESTLE CI	5	6,950	/	7,480	419	7 480
ONTBF	ONATEL BF	45	2,205	/	2,275	146	2 275
ORAC	ORANGE COTE D'IVOIRE	3 269	10,450	/	10,500	1 963	10 500
ORGT	ORAGROUP TOGO	600	2,455	/	2,630	200	2 640
PALC	PALM CI	210	6,505	/	6,710	95	6 710
PRSC	TRACTAFRIC MOTORS CI	112	1,875	/	1,900	4 481	1 900
SAFC	SAFCA CI	75	1,200	/	1,250	4 399	1 250
SCRC	SUCRIVOIRE	504	445	/	455	1 511	455
SDCC	SODE CI	22	4,450	/	4,545	413	4 545
SDSC	BOLLORE	7	1,410	/	1,450	17 038	1 450
SEMC	CROWN SIEM CI	1	710	/	765	5 000	770
SGBC	SOCIETE GENERALE COTE D'IVOIRE	32	16,000	/	16,100	1 753	16 100
SHEC	VIVO ENERGY CI	63	760	/	775	1 118	760
SIBC	SOCIETE IVOIRIENNE DE BANQUE	739	5,300	/	5,350	902	5 300
SICC	SICOR CI	10	2,705	/			2 620
SIVC	AIR LIQUIDE CI	20	790	/	840	428	840
SLBC	SOLIBRA CI	2	83,300	/	88,495	830	88 495
SMBC	SMB CI	9	10,600	/	10,700	224	10 700
SNTS	SONATEL SN	10	17,700	/	17,795	1 292	17 795
SOGC	SOGB CI	42	3,100	/	3,300	623	3 300
SPHC	SAPH CI	190	2,105	/	2,190	55	2 190
STAC	SETAO CI	5	855	/	895	5	895
STBC	SITAB CI	17	5,660	/	5,940	154	5 940
SVOC	MOVIS CI			/			2 395
TTLC	TOTAL CI	30	1,775	/	1,800	1 542	1 800
TTLS	TOTAL SN	5	2,355	/	2,400	511	2 400
UNLC	UNILEVER CI			/	5,000	130	5 000
UNXC	UNIWAX CI	3 168	540	/	550	902	550

QUANTITES RESIDUELLES

MARCHE DES DROITS

Symbole	Titre	Quantité résiduelle à l'achat	Cours Achat / Vente	Quantité résiduelle à la vente	Cours de Référence
---------	-------	-------------------------------	---------------------	--------------------------------	--------------------

QUANTITES RESIDUELLES
MARCHE DES OBLIGATIONS

Symbole	Titre	Quantité résiduelle à l'achat	Cours Achat / Vente	Quantité résiduelle à la vente	Cours de Référence	
BHSN.01	DIASPORA BONDS BHS 6,25% 2019-		/		10 000	
FBOAD.01	FCTC BOAD DOLI-P 6,10% 2023-2030		/		9 100	
FNSBC.01	FCTC NSIA BANQUE 7 % 2020-2025	106	2,777.77 /		2 778	
FORBT.01	FCTC ORABANK 7 % 2021-2026	110	6,666.66 /		7 728	
FTIMC.01	FCTC TEYLIM IMMO 7 % 2021-2028	587	7,500 /		8 025	
ORGT.02	ORAGROUP SA 7,15% 2021-2028	219	10,000 /	790	10 600	
PADS.03	PAD 6,60% 2020-2027	322	8,000 /		8 000	
PTRC.01	PETRO IVOIRE 6,80% 2022-2029		/		10 700	
SNLC.01	SENELEC 6,50% 2018-2025		/		2 850	
SNTS.02	SONATEL 6,50% 2020-2027		/		8 000	
EOM.010	ETAT DU MALI 6,20 % 2022-2029		/	10,000	100	10 000
EOM.011	ETAT DU MALI 6,40 % 2023-2030		/			10 000
EOM.012	ETAT DU MALI 6,50 % 2023-2030		/			10 000
EOM.02	Etat du Mali 6.50% 2017-2024		/			2 000
EOM.03	ETAT DU MALI 6,50 % 2018-2025		/			4 000
EOM.04	ETAT DU MALI 6,50% 2019-2027		/			8 000
TPTG.02	TPTG 6% 2022-2037		/			9 975
TPNE.01	TRESOR PUBLIC DU NIGER 6,50% 2019-2026		/			10 000
TPNE.02	TRESOR PUBLIC DU NIGER 6,50% 2019 - 2026		/			10 000
TPNE.03	TRESOR PUBLIC DU NIGER 6,5% 2020-2027		/			8 000
TPNE.04	TRESOR PUBLIC DU NIGER 6,30% 2		/	9,900	31 500	10 000
TPNE.05	TPNE 6,15 % 2022-2034		/	10,000	4 705	9 999
TPNE.06	TRESOR PUBLIC DU NIGER 6,15% 2022 - 2034		/			10 000
TPCI.077	TPCI (TAUX DE BASE + SPREAD) % 2022-2029		/			10 000
TPCI.078	TPCI 5,65% 2022-2029		/			10 000
TPCI.079	TPCI 5,75% 2023-2030		/			9 992
TPCI.080	TPCI 6% 2023-2030	972	9,900 /	10,000	9 985	9 900
TPCI.081	TPCI 5,90% 2023-2028		/			10 000
TPCI.082	TPCI 6,00% 2023-2030		/			10 000
TPCI.071	TPCI 5,65% 2022-2032		/	10,100	7	10 150
TPCI.072	TPCI 5,65% 2022-2029		/			9 500
TPCI.073	TPCI 5,75% 2022-2032		/			10 000
TPCI.074	TPCI 5,85% 2022-2042		/			10 000
TPCI.075	TPCI 5,65% 2022-2029		/	10,700	3 337	10 700
TPCI.076	TPCI 5,75% 2022-2032		/			10 000
TPCI.065	TPCI 5,90 % 2021-2031		/			10 700
TPCI.066	TPCI 5,90% 2021-2031		/			9 950
TPCI.067	TPCI 5,90 % 2021-2036		/	10,200	9 995	10 200
TPCI.068	TPCI 5,90 % 2022-2037		/	10,000	9 700	9 999
TPCI.069	TPCI 5,75 % 2022-2037		/	10,000	1 990	9 910
TPCI.070	TPCI 5,75 % 2022-2037		/	10,100	9	10 100
TPCI.059	TPCI 5,90% 2021-2031		/			10 350
TPCI.060	TPCI 5,80% 2021-2028		/			10 000
TPCI.061	TPCI 5,90% 2021-2031		/			10 050
TPCI.062	TPCI 5,80 % 2021 -2028		/	10,600	490	10 000
TPCI.063	TPCI 5,90% 2021 -2031		/			10 000
TPCI.064	TPCI 5,80 % 2021 - 2028		/			10 180
TPCI.053	TPCI 5,80% 2020-2027		/			8 480
TPCI.054	TPCI 5,90% 2020-2030		/			8 750
TPCI.055	TPCI 5,80% 2020 -2027		/			8 400

TPCI.056	TPCI 5,90% 2020- 2030			/			9 450
TPCI.057	TPCI 5,80% 2020-2027			/			7 680
TPCI.058	TPCI 5,80% 2021-2028			/	10,000	2	10 000
TPCI.047	TPCI 5,80% 2020 - 2027			/			8 200
TPCI.048	TPCI 5,80% 2020- 2027			/			7 920
TPCI.049	TPCI 5,90% 2020- 2030			/			8 824
TPCI.050	TPCI 5,90% 2020-2030			/			8 750
TPCI.051	TPCI 5,80 % 2020-2027			/			8 000
TPCI.052	TPCI 5,90 % 2020 -2030			/			9 013
TPCI.041	TPCI 5,80% 2020-2027			/			10 000
TPCI.042	TPCI 5,90% 2020-2030			/	10,050	7	10 000
TPCI.043	TPCI 5,90% 2020 - 2030			/			10 000
TPCI.044	TPCI 5,80% 2020 - 2027			/			9 620
TPCI.045	TPCI 5,80% 2020 -2027			/			8 000
TPCI.046	TPCI 5,90% 2020 - 2030			/			8 925
TPCI.035	TPCI 5,75% 2019 -2026			/			10 250
TPCI.036	TPCI 5,75% 2019- 2026			/			10 000
TPCI.037	TPCI 5,80% 2019-2026			/			6 000
TPCI.038	TPCI 5,75% 2019-2026			/			6 000
TPCI.039	TPCI 5,75% 2019 - 2026			/			6 420
TPCI.040	TPCI 5,75% 2019-2026			/			7 840
TPCI.029	TPCI 6% 2018-2026			/			10 000
TPCI.030	TPCI 5,95% 2018-2025			/			4 000
TPCI.031	TPCI 5,75% 2019 - 2026			/			10 230
TPCI.032	TPCI 2,23% 2019-2026			/			10 000
TPCI.033	TPCI 5.75% 2019-2026			/			6 240
TPCI.034	TPCI 6% 2019-2029			/			7 500
TPCI.023	TPCI 5.90% 2016-2026	33	9,650	/			9 650
TPCI.024	TPCI 6.25% 2017-2029			/			9 980
TPCI.025	TPCI 5,95% 2017-2024 A			/			9 700
TPCI.026	TPCI 5,95% 2017-2024 B	25	10,000	/			10 000
TPCI.027	TPCI 6% 2017-2025			/			10 250
TPCI.028	TPCI 6% 2018 - 2026			/			10 000
TPBJ.07	TPBJ 5,70% 2023-2030			/			10 001
TPBJ.08	TPBJ 6,20% 2023-2038			/			10 000
TPCI.017	TPCI 3% 2014-2024			/			10 000
TPCI.019	TPCI 5.99% 2015-2025	304	10,000	/			10 000
TPCI.021	TPCI 6% 2016-2028			/			10 000
TPCI.022	TPCI 5.90% 2016 - 2026			/			9 700
TPBF.08	TPBF 6,50% 2019-2027			/			10 000
TPBF.09	TPBF 6,50% 2019 - 2027			/	10,000	189	10 000
TPBJ.03	TPBJ 6,50% 2020-2028			/			10 000
TPBJ.04	TPBJ 5,50 % 2022-2037			/			10 000
TPBJ.05	TPBJ 5,85 % 2022-2042			/	10,000	2 000	9 999
TPBJ.06	TPBJ 5,75% 2022-2037			/			10 800
TPBF.015	ETAT DU BURKINA 6,30 % 2022-2			/	9,900	1 150	9 900
TPBF.016	ETAT DU BURKINA 6% 2023-2028			/	9,400	240	10 000
TPBF.04	TPBF 6.50% 2017-2027			/	10,000	252	10 000
TPBF.05	TPBF 6,50% 2017-2024			/			10 000
TPBF.06	TPBF 6.50% 2018-2025			/			10 000
TPBF.07	TPBF 6,50% 2018- 2025			/			10 000
EOS.09	ETAT DU SENEGAL 6,00 % 2023-20			/	9,800	14 550	9 800
TPBF.010	TPBF 6,50% 2020 - 2028			/	7,575.01	1 500	7 575
TPBF.011	TPBF 6,50 % 2020-2028			/			8 292
TPBF.012	TPBF 6.50% 2021-2031			/			10 000

TPBF.O13	TPBF 6,50 % 2021 - 2031			/	10,100	6	10 000
TPBF.O14	TPBF 6,30% 2022-2034			/	10,000	45 002	10 000
EOS.O11	ETAT DU SENEGAL 6,35 % 2023-2033			/			10 000
EOS.O12	ETAT DU SENEGAL 6,15 % 2023-2028	20	10,000	/			10 000
EOS.O13	ETAT DU SENEGAL 6,30 % 2023-2030	70	10,000	/			10 000
EOS.O14	ETAT DU SENEGAL 6,50 % 2023-2033	70	10,000	/			10 000
EOS.O7	ETAT SENEGAL 6.30% 2015-2025			/			10 000
EOS.O8	ETAT DU SENEGAL 5,95% 2022-2034			/			10 000
EOM.O5	ETAT DU MALI 6,50% 2020-2028			/			10 000
EOM.O6	ETAT DU MALI 6,50% 2020-2027			/			8 000
EOM.O7	ETAT DU MALI 6.50% 2021-2031			/			9 900
EOM.O8	ETAT DU MALI 6,20 % 2022-2032			/			10 000
EOM.O9	ETAT DU MALI 6,30% 2022-2032			/			10 000
EOS.O10	ETAT DU SENEGAL 6,15 % 2023-2030			/			10 000
BIDC.O4	BIDC-EBID 6.10% 2017-2027	300	4,950	/	5,000	300	4 995
BIDC.O5	BIDC-EBID 6,40% 2019-2026			/			10 000
BIDC.O6	BIDC-EBID 6,50 % 2021-2028			/			9 000
BIDC.O7	BIDC-EBID 5,90% 2022-2029			/			10 000
CRRH.O10	CRRH-UEMOA 6,10% 2022-2037			/			10 000
CRRH.O2	CRRH-UEMOA 6.10% 2012-2024			/			9 800
CRRH.O4	CRRH-UEMOA 6% 2014-2024			/			10 000
CRRH.O5	CRRH-UEMOA 5.85% 2015-2025			/			9 940
CRRH.O6	CRRH-UEMOA 5.85% 2016-2026			/			10 230
CRRH.O7	CRRH-UEMOA 5.95% 2017-2029			/			5 000
CRRH.O8	CRRH-UEMOA 5.95% 2018-2030			/			5 833
CRRH.O9	CRRH-UEMOA 6.05% 2018-2033			/			6 667

SUKUK ET TITRES ASSIMILES

Symbole	Titre	Quantité résiduelle à l'achat	Cours Achat / Vente	Quantité résiduelle à la vente	Cours de Référence
SUKSN.S2	SUKUK SN 6% 2016-2026		/		10 750
SUKTG.S1	SUKUK TG 6.5% 2016-2026		/		10 000

CALENDRIER DES ASSEMBLEES GENERALES
ANNEE : 2023

Société	Nature	Date	Heure	Lieu
AIR LIQUIDE CI	Ordinaire	10/01/2024	10:00:00	Salle de conférence de la CRRAE-UMOA
MOVIS CI	Ordinaire	28/11/2023	09:30:00	Siège social de MOVIS CI sis Vridi, Zone Industrielle, Rue des conteneurs
VIVO ENERGY CI	Ordinaire	21/11/2023	09:00:00	Espace Latrille Events II-Plateaux Boulevard Latrille
UNILEVER CI	Ordinaire	31/10/2023	10:00:00	La salle Tamarin de l'Hôtel Azalaï
BOLLORE TRANSPORT & LOGISTICS	Ordinaire	20/10/2023	09:00:00	Amphithéâtre de l'immeuble CRRAE-UMOA, sise au plateau, Avenue Delafosse prolongée, face à l'hôtel PULLMAN à Abidjan
SMB	Ordinaire	17/10/2023	15:00:00	Salle ABIDJAN de l'hôtel RADISSON BLU sis à Abidjan-Port-Bouët, Boulevard de l'Aéroport
CROWN SIEM CI	Ordinaire	29/09/2023	09:00:00	Maison de l'Entreprise, au Plateau, à l'Angle du Boulevard de la République et de l'Avenue Lamblin
SICOR	Ordinaire	26/07/2023	09:00:00	Hôtel Palm Club, Cocody
SITAB	Ordinaire	30/06/2023	10:30:00	Hôtel PULLMAN
AIR LIQUIDE CI	Mixte	27/06/2023	09:00:00	SALLE DE CONFÉRENCE DE LA CRRAE-UMOA
SUCRIVOIRE	Ordinaire	27/06/2023	09:30:00	VISIOCONFERENCE
CFAO MOTORS CI	Ordinaire	27/06/2023	09:00:00	Au siège social, sis à Abidjan, 117, Boulevard de Marseille
BICI CI	Ordinaire	27/06/2023	10:00:00	Auditorium de la Maison des Entreprises (siège de la CGECI) sise au Plateau
TRACTAFRIC CI	Ordinaire	26/06/2023	10:00:00	Hôtel AZALAI ABIDJAN sis Marcory, Bd VGE, en face de Cap Sud, à côté de la banque BGFI
FILTISAC CI	Ordinaire	22/06/2023	10:00:00	Espace Latrille Events II-Plateaux Boulevard Latrille Abidjan - Cocody
FILTISAC CI	Ordinaire	22/06/2023	10:00:00	Espace Latrille Events II-Plateaux Boulevard Latrille - Abidjan - Cocody
UNIWAX CI	Ordinaire	22/06/2023	09:00:00	Espace Latrille Events, sis à Abidjan, Cocody II-Plateaux (Carrefour Duncan)
SODECI	Ordinaire	21/06/2023	09:00:00	Siège social sis, 1, Avenue Christiani Treichville ABIDJAN
PALM CI	Ordinaire	21/06/2023	09:30:00	VISIOCONFERENCE
CIE CI	Ordinaire	20/06/2023	10:00:00	VISIOCONFERENCE
NEI-CEDA CI	Ordinaire	19/06/2023	14:30:00	Hôtel TIAMA , à Abidjan
SETAO CI	Ordinaire	16/06/2023	10:00:00	Hôtel TIAMA (salon EBENE) - Abidjan Plateau
SAFCA CI	Ordinaire	16/06/2023	10:00:00	Siège de la société sis à Abidjan, 1, Rue des Carrossiers, Zone 3C (face SOCOCE Treichville)
TOTAL	Ordinaire	15/06/2023	10:00:00	Radisson Blu Hotel Abidjan Airport sis au boulevard de l'Aéroport Abidjan, Port Bouët
TOTAL SENEGAL S.A.	Ordinaire	13/06/2023	10:00:00	Hôtel Radisson Blu Dakar
SERVAIR ABIDJAN CI	Ordinaire	13/06/2023	11:00:00	Salle JEWELS de la CGECI sise à la Maison de l'Entreprise au Plateau
SOGB	Ordinaire	13/06/2023	11:00:00	Immeuble CRRAE - UEMOA sis à Abidjan Plateau
SAPH CI	Ordinaire	12/06/2023	14:00:00	VISIOCONFERENCE
BERNABE CI	Ordinaire	08/06/2023	10:00:00	Salle de conférence GEWELS de la Maison du Patronat Ivoirien (CGECI) au Plateau
SOLIBRA	Mixte	31/05/2023	09:00:00	Espace CRISTAL 8, rue du Chevalier de Clieu Zone 4 C « Salle PLATINIUM » ABIDJAN
ORAGROUP	Ordinaire	31/05/2023	09:30:00	Hôtel 2 Février situé à Place de l'indépendance, BP 131 Lomé.
ECOBANK TG	Mixte	17/05/2023	10:30:00	Salle de Conférence du Centre Panafricain Ecobank, 2365, Boulevard du Mono, Lomé, Togo
SIB	Ordinaire	12/05/2023	10:00:00	CRRAE - UEMOA (Abidjan-Plateau - Angle Boulevard Botreau Roussel - Rue privée CRRAE-UMOA)
NESTLE CI	Ordinaire	12/05/2023	10:00:00	Espace CRISTAL 8, rue du Chevalier de Clieu Zone 4 C « Salle DIAMANT » ABIDJAN
ONATEL BF	Ordinaire	09/05/2023	10:30:00	ROYAL BEACH HÔTEL, OUAGADOUGOU-BURKINA FASO
ECOBANK CI	Ordinaire	26/04/2023	10:00:00	Hôtel Radisson Blu, sis à Abidjan Port-Bouët, route de l'Aéroport International Félix Houphouët Boigny
BOLLORE TRANSPORT & LOGISTICS	Extraordinaire	20/04/2023	10:00:00	Salle Kodjo EBOUCLE du palais de la culture sis à Treichville, Avenue Christiani à Abidjan
SONATEL	Ordinaire	18/04/2023	10:00:00	PAR VISIOCONFERENCE dans ses locaux situés au Technopole à Dakar
CORIS BANK INTERNATIONAL	Ordinaire	17/04/2023	09:00:00	Sopatel Hôtel Silmandé SA
BANK OF AFRICA BN	Ordinaire	14/04/2023	10:00:00	Hôtel GOLDEN TULIP à Cotonou

SGB CI	Ordinaire	13/04/2023	09:00:00	Espace Latrille Events, sis à Abidjan Commune de Cocody, aux Deux-plateaux Boulevard Latrille
ORANGE CI	Ordinaire	13/04/2023	10:00:00	Au siège de la société, sis à Abidjan, Cocody Riviera Golf, Boulevard de France, Immeuble Orange Village
ORAGROUP	Extraordinaire	31/03/2023	09:00:00	Hôtel 2 FEVRIER de Lomé
BANK OF AFRICA SN	Ordinaire	31/03/2023	09:30:00	Immeuble Elan II au 2ème étage, Almadies, zone 12, route de Ngor à Dakar
SICABLE	Ordinaire	30/03/2023	10:00:00	Hôtel TIAMA , à Abidjan
BANK OF AFRICA ML	Ordinaire	30/03/2023	09:30:00	Siège de la banque à l'immeuble BANK OF AFRICA, Avenue du Mali, Quartier ACI 2000
BANK OF AFRICA NG	Ordinaire	30/03/2023	10:00:00	Centre de formation de BOA-NIGER sis à BOA siège
BANK OF AFRICA BF	Ordinaire	30/03/2023	10:00:00	Salle LAICO HOTEL OUAGA 2000
BANK OF AFRICA CI	Ordinaire	29/03/2023	10:00:00	Salle FROMAGER de l'hôtel IVOTEL du Plateau 10ème étage

L'actualité de la BRVM sur nos plateformes digitales

Infos BRVM

Pour recevoir les informations boursières par SMS, souscrivez :



Côte d'Ivoire : *430#
Bénin : *430*15#



Côte d'Ivoire : #139#
Burkina Faso : *310#



Côte d'Ivoire : *431#
Niger : *512*9#
Togo : *310#

Site web

www.brvm.org



Application Mobile

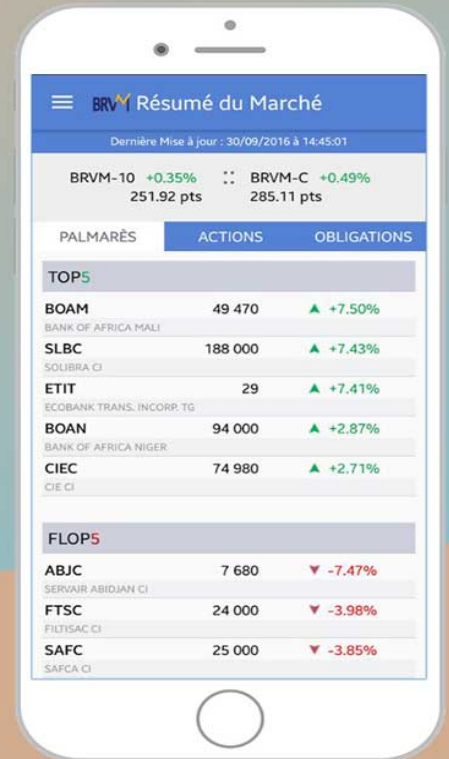

Disponible sur
 Google play
 Disponible sur
App Store

Nous suivre sur :



Avis de convocation

La Société **Air Liquide Côte d'Ivoire**, société anonyme au capital de 873.400.000 FCFA, ayant son siège social Z.I., Rue Sylvestre L 14, 01 BP 1753 ABIDJAN (République de COTE D'IVOIRE), et enregistrée au registre du commerce et du crédit mobilier d'Abidjan sous le numéro CI-ABJ-1962-B-769, a l'honneur de convier ses actionnaires à l'Assemblée Générale Ordinaire qui se tiendra le **10 Janvier 2024** à 10h00 à la **SALLE DE CONFÉRENCE DE LA CRRAE-UMOA**, à Abidjan (République du Côte d'Ivoire) en vue de délibérer sur l'ordre du jour suivant :

- Ratification de la cooptation d'un nouvel administrateur ;
- Nomination des commissaires aux comptes titulaires et suppléants
- Pouvoirs à l'effet d'accomplir les formalités.

Tout actionnaire peut se faire représenter par un mandataire de son choix. Les formulaires de pouvoir sont tenus à la disposition des actionnaires au siège social de AIR LIQUIDE COTE D'IVOIRE.

Les formulaires de pouvoir ainsi que les documents afférents à cette Assemblée Générale Ordinaire sont tenus à la disposition des Actionnaires à la **SOCIETE GENERALE CAPITAL SECURITIES, Immeuble Ivoire Trade Center, Tour A, 2e Étage 01 BP 1355 Abidjan 01** et au Siège social de AIR LIQUIDE CÔTE D'IVOIRE sis à **Zone Industrielle Vridi, Rue Sylvestre L 14, 01 BP 1753 ABIDJAN** (République de Côte d'Ivoire), durant les quinze (15) jours précédant la tenue de l'Assemblée soit du 26 décembre 2023 au 09 janvier 2024.

NB : Tout actionnaire doit s'assurer qu'il est bien inscrit sur la liste des actionnaires avant de se présenter à l'Assemblée Générale.

Le présent communiqué tient lieu de convocation individuelle.

**POUR AVIS DE CONVOCATION
LE CONSEIL D'ADMINISTRATION**



AIR LIQUIDE COTE D'IVOIRE
01 B.P. 1753 - ABIDJAN 01
Tél.: 21 21 04 40 / 21 21 04 64
Fax: 21 25 87 44 / 21 35 80 96



COMMUNIQUE DE PRESSE - NOTATION FINANCIERE PUBLIQUE

GCR affirme la note d'émetteur de long terme de TotalEnergies Marketing Sénégal de 'A_(WU)' sur son échelle régionale. La perspective est stable.

Action de notation

Dakar, le 22 décembre 2023 – GCR Ratings (GCR) affirme la note d'émetteur de long terme de TotalEnergies Marketing Sénégal de 'A_(WU)' sur son échelle régionale de notation. La perspective est Stable. En outre, la note d'émetteur de court terme est de 'A1_(WU)'.

Emetteur	Type de notation	Echelle	Notation	Perspective
TotalEnergies Marketing Sénégal	Note de long terme	Régionale	A _(WU)	Stable
	Note de court terme	Régionale	A1 _(WU)	-

Résumé des principaux facteurs de notation

La notation de TotalEnergies Marketing Sénégal repose sur sa position de leader dans la distribution de produits pétroliers au Sénégal qui lui permet de réaliser un chiffre d'affaires important et en croissance. Cet avantage compense la dégradation de son profil financier, contraint par une détérioration des ratios de flux de trésorerie et de levier financier, principalement attribuables à l'incapacité de la société à générer suffisamment de flux de trésorerie pour financer ses besoins financiers en raison d'une augmentation de 61% de ses créances en 2022 et pour assurer le service de la dette.

GCR considère que la position de leader du marché sénégalais très concurrentiel de la distribution de produits pétroliers de TotalEnergies Marketing Sénégal constitue une force majeure de sa notation. La société occupe la première place parmi les distributeurs sénégalais de produits pétroliers depuis plus de cinq ans avec une part de marché de 26,9% en 2022. Elle a réussi à développer des avantages concurrentiels essentiels sur ce marché, grâce à une offre diversifiée comprenant la vente de carburant, de gaz liquéfiés, de lubrifiants, ainsi que des services connexes. De plus, la société bénéficie d'un maillage territorial étendu, lui permettant d'être proche de sa clientèle, ainsi qu'une marque bien reconnue, synonyme de qualité et d'expertise. Cependant, sur ce marché, TotalEnergies Marketing Sénégal fait face à une pression concurrentielle forte qui menace d'éroder sa part de marché. GCR estime toutefois que TotalEnergies Marketing Sénégal sera en mesure de conserver voire renforcer sa position de leader au cours des 12 à 18 prochains mois en raison de ses solides avantages concurrentiels et du fort soutien de ses actionnaires de référence.

TotalEnergies Marketing Sénégal tire sa notoriété notamment de son assimilation au groupe de renommée mondiale, TotalEnergies, qui lui apporte un soutien important matérialisé par des conventions d'assistance générale et de conseil concernant son cœur de métier. Ce support permettra à la société de continuer de

renforcer sa position de leader à travers une différenciation par la qualité en vue de capter une part importante de la croissance à venir du marché.

TotalEnergies Marketing Sénégal enregistre une augmentation de son chiffre d'affaires de 21% par rapport à 2021, correspondant à une hausse de son chiffre d'affaires de 477 milliards de FCFA (\$ 796.4m), principalement due à la hausse des prix du carburant. En revanche, les volumes vendus sont en baisse de 5% en raison de la fermeture de certaines stations à forte capacité de vente au Sénégal en raison de travaux (Bus rapid transit, réhabilitation). Les marges restent faibles mais se stabilisent dans la tendance des trois dernières années, à savoir 3,5% pour la marge d'EBE et 1,8% pour la marge nette en 2022 (2021 : 3,2% et 1,2% ; 2020 : 3,8% et 1,6% ; 2019 : 3,8% et 1,3%). Le profil financier de TotalEnergies Marketing Sénégal est affaibli par une détérioration des ratios de flux de trésorerie et de levier financier, en raison notamment de l'incapacité de la société à générer suffisamment de flux de trésorerie pour financer ses besoins financiers liés à une augmentation de 61% de ses créances en 2022 et pour assurer le service de la dette. En conséquence, la couverture des dettes financières par les flux de trésorerie d'exploitation s'est détériorée en 2022 (2022 : -12% ; 2021 : 87% ; 2020 : 38% ; 2019 : 43%). De plus, la couverture des dettes par l'EBITDA est en baisse sous la pression de la hausse de 140% du niveau d'endettement de la société en 2022. Dans ce contexte, GCR anticipe que TotalEnergies Marketing Sénégal continuera à faire face à des difficultés pour générer des flux de trésorerie suffisants au cours des 12 à 18 prochains mois, ce qui pourrait l'amener à recourir davantage à l'endettement.

L'augmentation des besoins de financement de l'exploitation met également sous pression la liquidité de la société, avec un ratio de couverture des besoins de liquidité inférieur à 30% pour une période d'un an. GCR prévoit, au cours des 12 à 18 prochains mois, un maintien à des niveaux élevés du besoin de financement de l'exploitation de la société en raison du niveau élevé des créances clients à recouvrer.

Perspective

La perspective attachée à la notation de TotalEnergies Marketing Sénégal est stable. GCR justifie cette perspective stable par le fait que la société devrait continuer à subir des fortes pressions exercées par le besoin de financement de l'exploitation sur les flux de trésorerie et sur sa liquidité à long termes. Mais sa position de leader lui assurera de dominer le marché et de générer des revenus conséquents.

Déclencheurs d'un changement de notation

Un rehaussement de la notation de TotalEnergies Marketing Sénégal serait tributaire : i) d'une optimisation de sa gestion du BFR (délai de paiement client) et ii) d'une amélioration des flux de trésorerie générés par l'exploitation et de sa flexibilité financière.

Un abaissement de la notation de TotalEnergies Marketing Sénégal serait la conséquence : i) de pressions continues sur son BFR, notamment si celles-ci entraînent des détériorations importantes de son niveau de liquidité, de flux de trésorerie d'exploitation et/ou de levier financier ; ou ii) d'une détérioration de ses marges.

Contacts analytiques

Analyste principal Dakar, SN	Mélissa Ngoma-Mby MelissaN@GCRratings.com	Analyste +221 33 824 60 14
Analyste support Dakar, SN	Oumar Ndiaye OumarN@GCRratings.com	Analyste Sénior +221 33 824 60 14
Président du comité Johannesbourg, AS	Yohan Assous Yohan@GCRratings.com	Responsable de groupe - Titrisation +27 11 784 1771

Méthodologies et documents de référence

Critères relatifs au canevas de notation de GCR, Janvier 2022
Critères de notation des corporates par GCR, Janvier 2022
Echelles de notation – Symboles – Définitions de GCR, Mai 2023
Scores de risque-pays de GCR, Août 2023
Scores sectoriels de GCR pour les corporates de la Zone UEMOA, Novembre 2023
USD/XOF = 598.84. Source : Bloomberg, 27 Novembre 2023

Historique de la notation

TotalEnergies Marketing Sénégal					
Type de notation	Revue	Echelle	Notation	Perspective	Date
Notation de long terme	Initiale	Régionale	A _(WU)	Stable	Novembre 2015
	Dernière	Régionale	A _(WU)	Stable	Décembre 2022
Notation de court terme	Initiale	Régionale	A2 _(WU)	--	Novembre 2015
	Dernière	Régionale	A1 _(WU)	--	Décembre 2022

Carte des scores

Composantes et facteurs de notation	Scores
Environnement opérationnel	7.25
Score de risque-pays	4.00
Score de risque sectoriel	3.25
Profil d'affaires	0.75
Position concurrentielle	0.75
Gestion et gouvernance	0.00
Profil financier	(0.50)
Rendements et performance financière	0.00
Flux de trésorerie et levier financier	0.50
Liquidité	(1.00)
Comparaison avec les pairs et facteurs de support	0.50
Revue des pairs	0.00
Facteurs de support externe	0.50
Score Total	8.00

Glossaire

Coût	Ce qu'une chose coûte ; son prix de revient.
Dettes	Somme d'argent qu'une personne ou une entreprise doit rembourser, généralement avec des intérêts.
Flexibilité financière	Ensemble des différentes pratiques mises en place par une entreprise, dans le but de réduire l'investissement en capitaux dans les cycles à son strict minimum, sans pour autant entraver son fonctionnement normal.
Liquidité	Mesure de la capacité d'un débiteur à rembourser ses dettes dans l'hypothèse de la poursuite de ses activités.
Marge d'EBITDA	Ratio qui permet d'établir une réflexion sur la viabilité de l'entreprise.
Marge nette	Rapport du résultat net d'une entreprise sur le chiffre d'affaires durant un exercice comptable.
Risque	Possibilité de survenue d'un événement indésirable, la probabilité d'occurrence d'un péril probable ou d'un aléa.

ELEMENTS SAILLANTS CONCERNANT DES NOTATIONS ASSIGNEES

GCR affirme que a.) aucune partie du processus de notation n'a été influencée par d'autres activités commerciales de l'agence de notation ; b.) les notations sont basées uniquement sur les mérites de l'entité, du titre ou de l'instrument financier noté et c.) ces notations sont une évaluation indépendante des risques et des mérites de l'entité, du titre ou de l'instrument financier noté.

Les notations ont été communiquées à TotalEnergies Marketing Sénégal. Les notations ci-dessus ont été sollicitées par, ou au nom de, l'entité notée, et par conséquent, GCR a été rémunéré pour la fourniture de ses services de notation.

TotalEnergies Marketing Sénégal a participé au processus de notation via des réunions en face à face et d'autres correspondances écrites. En outre, la qualité des informations reçues a été jugée adéquate et a été vérifiée de manière indépendante dans la mesure du possible. Les informations reçues de TotalEnergies Marketing Sénégal et d'autres tiers fiables pour assigner la note comprennent :

- Les états financiers et les rapports annuels de TotalEnergies Marketing Sénégal pour l'exercice 2022
- Des présentations écrites sur des éléments de détail sur la période 2022-2023
- Des détails quant à la structure de l'endettement de 2022
- Des comptes-rendus d'entretien avec la Direction de l'entité notée en 2023.

Copyright © 2023 détenus par la société à responsabilité limitée Global Credit Rating Co. (Proprietary) et/ou par les concédants et par les filiales de celle-ci (collectivement dénommés « GCR »). Tous droits réservés.

LES NOTATIONS DE CRÉDIT ÉMISES PAR GCR SONT L'EXPRESSION DES OPINIONS ACTUELLES DE L'AGENCE SUR LE RISQUE DE CRÉDIT FUTUR CONCERNANT LES ENTITÉS, LEURS ENGAGEMENTS DE CRÉDIT OU LEURS TITRES DE CRÉANCE OU TITRES ANALOGUES, ÉGALEMENT LES DOCUMENTS, PRODUITS, SERVICES ET INFORMATIONS PUBLIÉS PAR GCR (COLLECTIVEMENT DÉNOMMÉS « PUBLICATIONS ») QUI PEUVENT CONTENIR DE TELLES OPINIONS. L'AGENCE DÉFINIT LE RISQUE DE CRÉDIT COMME LE RISQUE ENCOURU EN CAS DE NON-RESPECT ÉVENTUEL PAR UNE ENTITÉ DE SES ENGAGEMENTS FINANCIERS CONTRACTUELS À LEUR ÉCHÉANCE. IL CONVIENT DE CONSULTER LA PUBLICATION CONCERNANT LES ÉCHELLES DE NOTATION, LES SYMBOLES ET LES DÉFINITIONS DE GCR POUR PLUS DE RENSEIGNEMENTS SUR LES TYPES D'OBLIGATIONS FINANCIÈRES CONTRACTUELLES PRISES EN COMPTE LORS DE L'ATTRIBUTION DES NOTATIONS DE CRÉDIT PAR GCR. LES NOTATIONS DE CRÉDIT NE PRENNENT EN CONSIDÉRATION AUCUN AUTRE RISQUE, Y COMPRIS, MAIS SANS QUE CELA SOIT LIMITATIF, LE RISQUE DE FRAUDE, LE RISQUE DE LIQUIDITÉ, LE RISQUE DE MARCHÉ OU LE RISQUE DE VOLATILITÉ DES PRIX. LES NOTATIONS DE CRÉDIT, LES NOTATIONS HORS-CRÉDIT (« ÉVALUATIONS ») ET LES OPINIONS FIGURANT DANS LES PUBLICATIONS DE GCR NE SONT PAS DES CONSTATATIONS DE FAITS ACTUELS OU PASSÉS. LES NOTATIONS DE CRÉDIT, LES ÉVALUATIONS, LES AUTRES OPINIONS ET LES PUBLICATIONS DE L'AGENCE NE SONT PAS ET NE CONTIENNENT PAS DE CONSEILS EN MATIÈRE D'INVESTISSEMENT OU DE FINANCE, ELLES NE COMPORTENT PAS ET NE CONSTITUENT PAS DES RECOMMANDATIONS D'ACHAT, DE VENTE OU DE DÉTENTION DE TITRES PARTICULIERS. LES NOTATIONS DE CRÉDIT, ÉVALUATIONS, AUTRES OPINIONS ET PUBLICATIONS DE GCR NE CONTIENNENT PAS D'OBSERVATIONS SUR LA PERTINENCE D'UN INVESTISSEMENT POUR UN INVESTISSEUR PARTICULIER. GCR ÉMET SES NOTATIONS DE CRÉDIT, SES ÉVALUATIONS AINSI QUE SES AUTRES OPINIONS ET PUBLIE SES OUVRAGES EN ESPÉRANT ET EN CONSIDÉRANT QUE CHAQUE INVESTISSEUR PROCÉDERA, AVEC LE SOIN REQUIS, À SES PROPRES ANALYSE ET ÉVALUATION DE CHAQUE TITRE DONT IL ENVISAGE L'ACHAT, LA DÉTENTION OU LA VENTE.

LES NOTATIONS DE CRÉDIT, ÉVALUATIONS, AUTRES OPINIONS ET PUBLICATIONS DE GCR NE SONT PAS DESTINÉES AUX INVESTISSEURS INDIVIDUELS ET L'UTILISATION PAR CEUX-CI DES NOTATIONS DE CRÉDIT, ÉVALUATIONS, AUTRES OPINIONS ET PUBLICATIONS DE GCR LORS D'UNE PRISE DE DÉCISION EN MATIÈRE D'INVESTISSEMENT SERAIT IMPRUDENTE ET INAPPROPRIÉE. EN CAS DE DOUTE, IL CONVIENT DE CONTACTER VOTRE CONSEILLER FINANCIER OU UN AUTRE PROFESSIONNEL COMPÉTENT.

TOUTES LES INFORMATIONS CONTENUES DANS LE PRÉSENT DOCUMENT SONT PROTÉGÉES PAR LA LOI, Y COMPRIS, MAIS SANS QUE CELA SOIT LIMITATIF, PAR LA LOI SUR LA PROPRIÉTÉ INTELLECTUELLE, ET AUCUNE DESDITES INFORMATIONS NE PEUT ÊTRE COPIÉE OU REPRODUITE AUTREMENT, RECONDITIONNÉE, ENSUITE TRANSMISE, TRANSFÉRÉE, DIFFUSÉE, REDISTRIBUÉE OU REVENDUE, OU CONSERVÉE POUR UNE UTILISATION ULTÉRIEURE À DE TELLES FINS, EN TOUT OU EN PARTIE, SOUS QUELQUE FORME OU DE QUELQUE MANIÈRE QUE CE SOIT, OU PAR QUELQUE MOYEN QUE CE SOIT, PAR QUI QUE CE SOIT, SANS AUTORISATION ÉCRITE PRÉALABLE DE GCR.

LES NOTATIONS DE CRÉDIT, ÉVALUATIONS, AUTRES OPINIONS ET PUBLICATIONS DE GCR NE SONT PAS DESTINÉES À ÊTRE UTILISÉES PAR QUI QUE CE SOIT COMME RÉFÉRENCE, CE TERME-LÀ ÉTANT DÉFINI À DES FINS RÉGLEMENTAIRES, ET NE DOIVENT PAS ÊTRE UTILISÉES DE FAÇON QUI POURRAIT LEUR CONFÉRER LE STATUT DE RÉFÉRENCE.

Toutes les données contenues dans le présent document sont obtenues par GCR à partir de sources d'information considérées par l'agence comme précises et fiables. Cependant, compte tenu d'éventuelles erreurs humaines ou mécaniques ainsi que d'autres aléas, toute information contenue dans le présent document est fournie « EN L'ÉTAT » et sans aucune garantie de quelque type que ce soit. L'agence adopte toutes les mesures nécessaires pour s'assurer du niveau de qualité suffisant des informations qu'elle utilise pour assigner une notation de crédit et du fait que de telles données soient obtenues à partir de sources que GCR considère comme fiables, notamment, le cas échéant, de sources indépendantes. Cependant, GCR n'est pas un cabinet d'audit et ne peut dans tous les cas procéder à une vérification ou à une validation indépendante des données reçues au cours du processus de notation ou lors de la préparation de ses publications.

Dans les limites autorisées par la loi, GCR, ses sociétés liées et les administrateurs, les dirigeants, les employés, les agents, les représentants, les concédants et les fournisseurs de l'agence ou de ses sociétés liées déclinent toute responsabilité envers toute personne physique ou morale à l'égard de tout préjudice ou dommage indirect, spécial, consécutif ou accessoire de quelque nature que ce soit, résultant de ou lié aux informations contenues dans le présent document ou découlant de l'utilisation ou de l'impossibilité d'utiliser de telles informations, même si GCR ou l'un de ses administrateurs, dirigeants, employés, agents, représentants, concédants ou fournisseurs est informé à l'avance de l'éventualité de tels préjudices ou dommages, y compris, mais sans que cela soit limitatif, à l'égard : (a) de tout manque à gagner actuel ou futur ou (b) de tout préjudice ou dommage survenant lorsque l'instrument financier concerné ne fait pas l'objet d'une notation de crédit particulière attribuée par GCR.

Dans les limites autorisées par la loi, GCR, ses sociétés liées et les administrateurs, les dirigeants, les employés, les agents, les représentants, les concédants et les fournisseurs de l'agence ou de ses sociétés liées déclinent toute responsabilité à l'égard de tout préjudice ou dommage subi par toute personne physique ou morale, y compris, mais sans que cela soit limitatif, résultant de tout manque de précaution (cependant, sont exclues la fraude, la faute intentionnelle ou la responsabilité de tout autre type qui, afin de lever toute ambiguïté, ne peut être exclue en vertu de la loi) de la part de, ou dû à tout imprévu sous ou hors de contrôle, de GCR ou de l'un de ses administrateurs, dirigeants, employés, agents, représentants, concédants ou fournisseurs, découlant de ou lié aux informations contenues dans le présent document ou résultant de l'utilisation ou de l'impossibilité d'utiliser de telles informations.

AUCUNE GARANTIE, QU'ELLE SOIT EXPRESSE OU IMPLICITE, QUANT À L'EXACTITUDE, À L'OPPORTUNITÉ, À L'EXHAUSTIVITÉ, À LA QUALITÉ MARCHANDE OU À L'ADÉQUATION À TOUT OBJECTIF PARTICULIER DE TOUTE NOTATION, ÉVALUATION, AUTRE OPINION OU INFORMATION N'EST DONNÉE OU FORMULÉE PAR GCR SOUS QUELQUE FORME OU DE QUELQUE MANIÈRE QUE CE SOIT.

GCR déclare par la présente que la plupart des émetteurs de titres de dette (y compris les obligations émises par les États ou par les entreprises, les débentures, les billets à ordre et les billets de trésorerie) notés par GCR ont, avant l'attribution de toute notation de crédit, accepté de rémunérer l'agence pour la fourniture desdites notations et pour les services rendus par GCR. En outre, l'agence assure le maintien de ses politiques et de ses procédures afin de garantir le caractère indépendant de ses notations de crédit et de ses processus de notation

11 décembre 2023

CALENDRIER DE PAIEMENT DES DIVIDENDES

ANNEE : 2023

Titres	Montant du dividende net par action en FCFA	Numéro de l'Avis	Date de publication de l'Avis au BOC	Ex-dividende	
				T-2	T
BOA COTE D'IVOIRE	540	053-2023 BRVMDG	11/04/2023	26/04/2023	28/04/2023
BOA BURKINA FASO	577	054-2023 BRVMDG	11/04/2023	03/05/2023	05/05/2023
SONATEL SENEGAL	1 500	059-2023 BRVMDG	19/04/2023	15/05/2023	17/05/2023
BOA NIGER	613,80	055-2023 BRVMDG	11/04/2023	23/05/2023	25/05/2023
BOA BENIN	627	064-2023 BRVMDG	20/04/2023	23/05/2023	25/05/2023
ECOBANK CI	549	081-2023 BRVMDG	12/05/2023	25/05/2023	30/05/2023
SOCIETE GENERALE CI	1 112,43	077-2023 BRVMDG	05/05/2023	26/05/2023	31/05/2023
BOA SENEGAL	187,5	056-2023 BRVMDG	11/04/2023	30/05/2023	01/06/2023
Ecobank Transnational Incorporated TG	0,6048	092-2023 BRVMDG	24/05/2023	06/06/2023	08/06/2023
ORANGE COTE D'IVOIRE	752,76	101-2023 BRVMDG	31/05/2023	13/06/2023	15/06/2023
ONATEL BF	287,8799	110-2023 BRVMDG	12/06/2023	22/06/2023	26/06/2023
CORIS BANK INTERNATIONAL BF	525	107-2023 BRVMDG	12/06/2023	04/07/2023	06/07/2023
NSIA BANQUE CI	363,6	123-2023 BRVMDG	22/06/2023	05/07/2023	07/07/2023
TOTAL SENEGAL	241,01	122-2023 BRVMDG	21/06/2023	11/07/2023	13/07/2023
SOGB CI	558	132-2023 BRVMDG	03/07/2023	13/07/2023	17/07/2023
PALM CI	1213,632	124-2023 BRVMDG	22/06/2023	17/07/2023	19/07/2023
BERNABE CI	150	139-2023 BRVMDG	10/07/2023	20/07/2023	24/07/2023
SITAB CI	551	145-2023 BRVMDG	13/07/2023	25/07/2023	27/07/2023
CIE CI	157,5	136-2023 BRVMDG	06/07/2023	27/07/2023	31/07/2023
BICI CI	401,40	146-2023 BRVMDG	14/07/2023	27/07/2023	31/07/2023
SICABLE CI	69	152-2023 BRVMDG	19/07/2023	31/07/2023	02/08/2023
NESTLE CI	728,1	148-2023 BRVMDG	17/07/2023	03/08/2023	08/08/2023
SIB CI	495	153-2023 BRVMDG	20/07/2023	09/08/2023	11/08/2023
SERVAIR ABIDJAN CI	92	149-2023 BRVMDG	17/07/2023	29/08/2023	31/08/2023
SMB CI	720	154-2023 BRVMDG	20/07/2023	29/08/2023	31/08/2023
TRACTAFRIC MOTORS CI	224,1	177-2023 BRVMDG	23/08/2023	11/09/2023	13/09/2023

11 décembre 2023

CALENDRIER DE PAIEMENT DES DIVIDENDES

ANNEE : 2023

Titres	Montant du dividende net par action en FCFA	Numéro de l'Avis	Date de publication de l'Avis au BOC	Ex-dividende	Date de paiement du dividende
				T-2	T
CFAO MOTORS CI	27,45	176-2023 BRVMDG	23/08/2023	13/09/2023	15/09/2023
SODE CI	450	174-2023 BRVMDG	21/08/2023	13/09/2023	15/09/2023
NEI-CEDA CI	35,25	181-2023 BRVMDG	28/08/2023	20/09/2023	22/09/2023
TOTAL CI	175,5258	188-2023 BRVMDG	05/09/2023	19/09/2023	21/09/2023
SAPH CI	294,30	193-2023 BRVMDG	12/09/2023	26/09/2023	29/09/2023
AFRICA GLOBAL LOGISTICS CI (ex BOLLORE TRANSPORT & LOGISTICS CI)	92	228-2023 BRVMDG	30/10/2023	16/11/2023	20/11/2023
VIVO ENERGY CI	53	257-2023 BRVMDG	11/12/2023	26/12/2023	28/12/2023

