

<b>BRVM COMPOSITE</b>	<b>215,10</b>
Variation Jour	1,22 %
Variation annuelle	5,85 %

<b>BRVM 30</b>	<b>108,05</b>
Variation Jour	1,28 %
Variation annuelle	8,05 %

<b>BRVM PRESTIGE</b>	<b>106,88</b>
Variation Jour	1,74 %
Variation annuelle	6,88 %

Evolution des indices

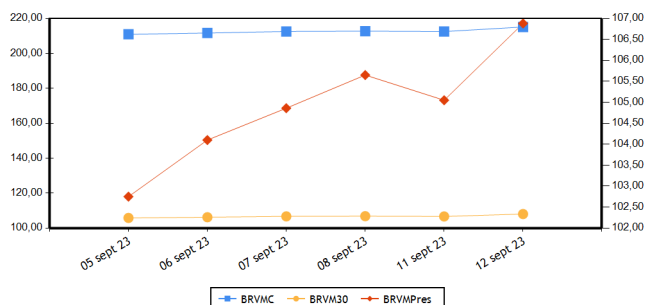

Volumes et valeurs transigés

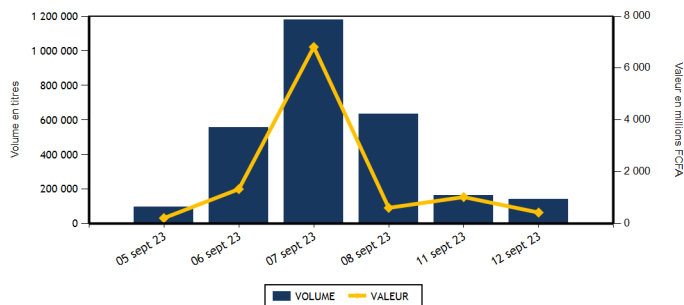

Actions	Niveau	Evol. Jour
Capitalisation boursière (FCFA)(Actions & Droits)	8 002 217 997 903	1,22 %
Volume échangé (Actions & Droits)	138 887	69,43 %
Valeur transigée (FCFA) (Actions & Droits)	406 315 599	60,80 %
Nombre de titres transigés	41	-2,38 %
Nombre de titres en hausse	21	75,00 %
Nombre de titres en baisse	11	-31,25 %
Nombre de titres inchangés	9	-35,71 %

Obligations	Niveau	Evol. Jour
Capitalisation boursière (FCFA)	10 181 981 756 658	0,99 %
Volume échangé	2 484	-96,91 %
Valeur transigée (FCFA)	24 233 781	-96,87 %
Nombre de titres transigés	10	-9,09 %
Nombre de titres en hausse	0	
Nombre de titres en baisse	2	-60,00 %
Nombre de titres inchangés	8	33,33 %

### PLUS FORTES HAUSSES

Titres	Cours	Evol. Jour	Evol. annuelle
ECOBANK COTE D'IVOIRE (ECOC)	6 815	7,32 %	37,82 %
TOTAL SN (TTLS)	2 900	6,81 %	14,40 %
SOCIETE GENERALE COTE D'IVOIRE (SGBC)	17 970	5,71 %	54,85 %
SITAB CI (STBC)	6 300	5,00 %	-8,03 %
CFAO MOTORS CI (CFAC)	965	4,89 %	3,76 %

### PLUS FORTES BAISES

Titres	Cours	Evol. Jour	Evol. annuelle
SODE CI (SDCC)	5 300	-1,76 %	-3,02 %
BANK OF AFRICA SENEGAL (BOAS)	3 150	-1,25 %	28,57 %
SOGB CI (SOGC)	3 690	-0,94 %	-34,92 %
SERVAIR ABIDJAN CI (ABJC)	1 295	-0,77 %	0,00 %
VIVO ENERGY CI (SHEC)	835	-0,60 %	11,33 %

### INDICES PAR COMPARTIMENT

Base = 100 au 02 janvier 2023	Nombre de sociétés	Valeur	Evol. Jour	Evol. annuelle	Volume	Valeur	PER moyen
BRVM-PRESTIGE	10	106,88	1,74 %	6,88 %	84 170	110 818 299	6,56
BRVM-PRINCIPAL	36	104,35	1,21 %	4,35 %	54 717	295 497 300	13,65

### INDICES SECTORIELS

Base = 100 au 14 juin 1999	Nombre de sociétés	Valeur	Evol. Jour	Evol. annuelle	Volume	Valeur	PER moyen
BRVM - INDUSTRIE	11	103,79	1,08 %	-0,41 %	2 465	12 847 625	31,60
BRVM - SERVICES PUBLICS	5	514,85	0,13 %	5,24 %	25 017	189 685 185	9,05
BRVM - FINANCES	15	86,27	2,58 %	14,25 %	90 748	141 757 919	6,65
BRVM - TRANSPORT	2	361,99	0,33 %	5,94 %	1 765	2 608 150	8,02
BRVM - AGRICULTURE	5	193,78	-0,15 %	-31,66 %	9 225	34 943 720	10,30
BRVM - DISTRIBUTION	7	389,15	2,69 %	8,54 %	9 667	24 473 000	13,62
BRVM - AUTRES SECTEURS	1	1 320,25	0,00 %	12,63 %	0	0	-

Indicateurs	BRVM COMPOSITE
PER moyen du marché	10,49
Taux de rendement moyen du marché	8,00
Taux de rentabilité moyen du marché	10,05
Nombre de sociétés cotées	46
Nombre de lignes obligataires	127
Volume moyen annuel par séance	501 037,00
Valeur moyenne annuelle par séance	1 085 728 504,96

Indicateurs	BRVM COMPOSITE
Ratio moyen de liquidité	8,22
Ratio moyen de satisfaction	13,45
Ratio moyen de tendance	163,62
Ratio moyen de couverture	61,12
Taux de rotation moyen du marché	0,01
Prime de risque du marché	3,63
Nombre de SGI participantes	29

#### Définitions

Volume moyen annuel par séance = Volume annuel échangé / nombre de séances  
 Valeur moyenne annuelle par séance = Valeur annuelle échangée / nombre de séances  
 Ratio moyen de liquidité = Moyenne des ratios de liquidité (Titres échangés / Volume des ordres de vente)  
 Ratio moyen de satisfaction = Moyenne des ratios de satisfaction (Titres échangés / Volume des ordres d'achat)  
 Ratio moyen de tendance = Moyenne des ratios de tendance (Volume des ordres d'achat / Volume des ordres de vente)  
 Ratio moyen de couverture = Moyenne des ratios de couverture (Volume des ordres de vente / Volume des ordres d'achat)

Taux moyen de rotation = moyenne des taux de rotation des actions cotées (volume transigé/capital flottant)  
 PER moyen du marché = moyenne des PER des actions cotées ayant un PER positif  
 Taux de rendement moyen = moyenne des taux de rendement des actions cotées ayant distribué un dividende  
 Taux de rentabilité moyen = moyenne des taux de rentabilité des actions cotées  
 Prime de risque du marché = (1 / le PER moyen du marché) - le taux de référence actuel des emprunts d'Etat

BOURSE REGIONALE DES VALEURS MOBILIERES  
 Siège Social : Abidjan - Côte d'Ivoire, 18 av. Joseph Anoma  
 Adresse : 01 BP 3802 Abidjan 01  
 Tel : +225 20 31 55 50 / +225 20 32 66 85  
 Fax : +225 20 32 66 84  
 E-mail : brvm@brvm.org Site web : www.brvm.org



**MARCHE DES ACTIONS**

Sect. Act. (*)	Symbole	Titre	Cours Précédent	Cours du jour		Variation jour	Séance de cotation		Cours Référence	Variation de l'année précédente	Dernier dividende payé		Rdt. Net	PER
				Ouv.	Clôt.		Volume	Valeur			Montant net	Date		
<b>COMPARTIMENT PRESTIGE</b>			<b>106,88</b>	<b>points</b>		<b>1,74 %</b>								
AGR	PALC	PALM CI	7 800	7 805	7 800	0,00 %	1 444	11 212 690	7 800	-24,89 %	1 213,63	19-juil.-23	15,56 %	2,89
AGR	SPHC	SAPH CI	3 150	3 150	3 150	0,00 %	4 618	14 567 005	3 150	-36,94 %	365,40	4-août-22	11,60 %	4,82
DIS	TTLT	TOTAL CI	2 155	2 155	2 155	0,00 %	2 332	5 019 925	2 155	13,72 %	159,29	25-août-22	7,39 %	11,05
DIS	TTLS	TOTAL SN	2 715	2 900	2 900	6,81 %	3 300	9 568 500	2 900	14,40 %	241,01	13-juil.-23	8,31 %	11,15
FIN	ETIT	ECOBANK TRANS. INCORP. TG	19	18	19	0,00 %	65 856	1 190 134	19	0,00 %	0,60	8-juin-23	3,18 %	1,50
FIN	SGBC	SOCIETE GENERALE COTE D'IVOIRE	17 000	17 000	17 970	5,71 %	257	4 451 520	17 970	54,85 %	1 112,43	31-mai-23	6,19 %	7,49
IND	NTLC	NESTLE CI	8 480	8 480	8 475	-0,06 %	106	890 875	8 475	2,79 %	728,10	8-août-23	8,59 %	11,25
IND	SMBC	SMB CI	9 145	9 145	9 200	0,60 %	775	7 090 940	9 200	35,29 %	720,00	31-août-23	7,83 %	7,61
SPU	ONTBF	ONATEL BF	2 295	2 295	2 290	-0,22 %	2 353	5 386 085	2 290	-28,44 %	287,88	26-juin-23	12,57 %	6,96
SPU	SNTS	SONATEL SN	16 645	16 500	16 700	0,33 %	3 129	51 440 625	16 700	9,87 %	1 500,00	30-mai-23	8,98 %	5,99
<b>TOTAL</b>							<b>84 170</b>	<b>110 818 299</b>						

<b>COMPARTIMENT PRINCIPAL</b>			<b>104,35</b>	<b>points</b>		<b>1,21 %</b>								
AGR	SCRC	SUCRIVOIRE	550	550	565	2,73 %	806	442 060	565	-38,92 %	40,50	20-août-21	7,17 %	
AGR	SICC	SICOR CI	5 640	NC	NC	0,00 %			5 640	4,35 %	1 919,00	25-sept.-00		28,38
AGR	SOGC	SOGB CI	3 725	3 720	3 690	-0,94 %	2 357	8 721 965	3 690	-34,92 %	558,00	17-juil.-23	15,12 %	5,09
AUT	STAC	SETAO CI	1 070	NC	NC	0,00 %			1 070	12,63 %	66,15	18-juil.-22	6,18 %	
DIS	ABJC	SERVAIR ABIDJAN CI	1 305	1 300	1 295	-0,77 %	154	199 680	1 295	0,00 %	92,00	31-août-23	7,10 %	11,14
DIS	BNBC	BERNABE CI	1 910	NC	NC	0,00 %			1 910	-4,50 %	150,00	24-juil.-23	7,85 %	6,99
DIS	CFAC	CFAO MOTORS CI (d)	920	965	965	4,89 %	459	442 935	940	3,76 %	27,45	15-sept.-23	2,84 %	31,63
DIS	PRSC	TRACTAFRIC MOTORS CI	3 350	3 360	3 335	-0,45 %	2 554	8 516 170	3 335	4,38 %	224,10	13-sept.-23	6,72 %	9,37
DIS	SHEC	VIVO ENERGY CI	840	830	835	-0,60 %	868	725 790	835	11,33 %	29,00	28-oct.-22	3,47 %	14,02
FIN	BICC	BICI CI	6 900	7 000	7 000	1,45 %	30	210 000	7 000	2,19 %	401,40	31-juil.-23	5,73 %	9,42
FIN	BOAB	BANK OF AFRICA BN	6 220	6 270	6 205	-0,24 %	3 445	21 471 245	6 205	4,29 %	627,00	25-mai-23	10,10 %	6,57
FIN	BOABF	BANK OF AFRICA BF	6 600	6 600	6 590	-0,15 %	2 314	15 216 510	6 590	26,73 %	577,00	5-mai-23	8,76 %	5,69
FIN	BOAC	BANK OF AFRICA CI	6 200	6 200	6 215	0,24 %	7 909	49 104 100	6 215	67,97 %	540,00	28-avr.-23	8,69 %	6,19
FIN	BOAM	BANK OF AFRICA ML	1 445	1 445	1 440	-0,35 %	250	356 110	1 440	2,86 %	271,00	15-mai-19		10,71
FIN	BOAN	BANK OF AFRICA NG	4 900	4 900	4 900	0,00 %	222	1 087 725	4 900	-15,30 %	613,80	25-mai-23	12,53 %	6,29
FIN	BOAS	BANK OF AFRICA SENEGAL	3 190	3 140	3 150	-1,25 %	3 655	11 528 430	3 150	28,57 %	187,50	1-juin-23	5,95 %	4,85
FIN	CBIBF	CORIS BANK INTERNATIONAL	8 320	8 330	8 450	1,56 %	347	2 918 760	8 450	0,72 %	525,00	6-juil.-23	6,21 %	4,79
FIN	ECOC	ECOBANK COTE D'IVOIRE	6 350	6 450	6 815	7,32 %	1 681	11 245 180	6 815	37,82 %	549,00	30-mai-22	8,06 %	8,41
FIN	NSBC	NSIA BANQUE COTE D'IVOIRE	6 200	6 100	6 320	1,94 %	199	1 238 760	6 320	5,77 %	363,60	7-juil.-23	5,75 %	4,83
FIN	ORGT	ORAGROUP TOGO	2 585	2 590	2 700	4,45 %	736	1 911 135	2 700	-31,21 %	59,52	17-juil.-20	2,20 %	9,76
FIN	SAFC	SAFCA CI	570	570	570	0,00 %	129	73 530	570	-35,23 %	23,04	29-juil.-11		
FIN	SIBC	SOCIETE IVOIRIENNE DE BANQUE	5 295	5 300	5 300	0,09 %	3 718	19 754 780	5 300	15,59 %	495,00	11-août-23	9,34 %	6,61
IND	CABC	SICABLE CI	1 170	1 190	1 190	1,71 %	200	237 025	1 190	1,71 %	69,00	2-août-23	5,80 %	6,55
IND	FTSC	FILTISAC CI	1 115	1 115	1 120	0,45 %	211	236 310	1 120	-30,00 %	235,00	30-juil.-21	20,98 %	102,92
IND	NEIC	NEI-CEDA CI	630	630	630	0,00 %	75	47 250	630	-21,25 %	9,00	28-juin-01		6,63
IND	SEMC	CROWN SIEM CI	590	590	615	4,24 %	199	118 985	615	-9,56 %	14,40	28-déc.-21	2,34 %	6,50
IND	SIVC	AIR LIQUIDE CI	515	515	525	1,94 %	147	75 185	525	-22,22 %	63,00	29-sept.-17		11,39
IND	SLBC	SOLIBRA CI	90 000	90 000	90 000	0,00 %	5	450 000	90 000	8,11 %	4 050,00	12-août-22	4,50 %	121,70

IND	STBC	SITAB CI	6 000	6 000	6 300	5,00 %	586	3 578 035	6 300	-8,03 %	551,00	27-juil.-23	8,75 %	9,83
IND	UNLC	UNILEVER CI	5 300	NC	NC	0,00 %			5 300	-24,56 %	1 233,00	9-juil.-12		
IND	UNXC	UNIWAX CI	760	755	770	1,32 %	161	123 020	770	0,00 %	60,75	29-juil.-22	7,89 %	
SPU	CIEC	CIE CI	2 055	2 060	2 060	0,24 %	3 690	7 427 430	2 060	3,52 %	157,50	31-juil.-23	7,65 %	11,75
SPU	ORAC	ORANGE COTE D'IVOIRE	10 805	10 950	10 805	0,00 %	7 510	81 027 150	10 805	5,83 %	752,76	15-juin-23	6,97 %	10,61
SPU	SDCC	SODE CI (d)	5 395	5 450	5 300	-1,76 %	8 335	44 403 895	4 850	-3,02 %	450,00	15-sept.-23	8,49 %	9,93
TRP	SDSC	BOLLORE	1 475	1 480	1 480	0,34 %	1 765	2 608 150	1 480	6,09 %	130,00	23-juin-22	8,78 %	8,02
TRP	SVOC	MOVIS CI	2 395	SP	SP	0,00 %			2 395	0,00 %	270,00	5-juil.-99		
<b>TOTAL</b>							54 717	295 497 300						

**TOTAL**
**TOTAL - Marché des actions**

138 887 406 315 599

Secteurs d'activités (\*) : AGR = Agriculture, AUT = Autres Secteurs, DIS = Distribution, FIN = Finances, IND = Industrie, TRP = Transport, SPU = Services Publics

**MARCHE DES DROITS**

Symbole	Titre	Cours Précédent	Cours du jour		Variation jour	Séance de cotation		Cours Référence	Variation depuis l'origine	Parité	Période de négociation	
			Ouv.	Clôt.		Volume	Valeur				Début	fin

**TOTAL**
**TOTAL - Marché des droits**
**Légende:**

(d) Ex-dividende (V) Variation par rapport au cours de référence

Cours du jour: Ouv.: Ouverture Clôt.: Clôture Moy.: Moyen

Mentions : NC: Non Coté Ex-c: Ex-coupon Ex-d: Ex-droit SP: Suspendu Val-T: Valeur Théorique

PER = Cours / BNPA selon les données disponibles Rdt. Net: Rendement net (DNPA / Cours)

Comp.: 1 - Premier Compartiment 2 - Second Compartiment 3 - Compartiment de croissance

Ratio de liquidité = Titres échangés / Volume des ordres de vente

: Progression de l'indice sectoriel : Stabilité de l'indice sectoriel : Recul de l'indice sectoriel

**MARCHE DES OBLIGATIONS**

Symbole	Titre	Valeur nominale	Cours Précédent	Cours du jour	Cours Référence	Séance de cotation		Coupon couru	Coupon d'intérêt		Type Amort	
						Volume	Valeur		Période	Montant net	Eché.	
<b>OBLIGATIONS D'ETAT</b>												
EOM.O10	ETAT DU MALI 6,20 % 2022-2029	10 000	10 000	NC	10 000			470,52	A	620,00	9-déc.-23	ACD
EOM.O11	ETAT DU MALI 6,40 % 2023-2030	10 000	10 000	NC	10 000			276,28	A	640,00	7-avr.-24	ACD
EOM.O12	ETAT DU MALI 6,50 % 2023-2030	10 000		10 000	10 000	1 000	10 000 000	81,69	A	650,00	28-juil.-24	ACD
EOM.O2	Etat du Mali 6.50% 2017-2024	2 000	2 000	NC	2 000			51,50	A	130,00	20-avr.-24	AC
EOM.O3	ETAT DU MALI 6,50 % 2018-2025	6 000	6 000	NC	6 000			487,23	A	520,00	5-oct.-23	AC
EOM.O4	ETAT DU MALI 6,50% 2019-2027	8 000	8 000	NC	8 000			88,09	A	520,00	12-juil.-24	AC
EOM.O5	ETAT DU MALI 6,50% 2020-2028	10 000	10 000	10 000	10 000	127	1 270 000	300,14	A	650,00	27-mars-24	ACD
EOM.O6	ETAT DU MALI 6,50% 2020-2027	10 000	10 000	NC	10 000			509,32	A	650,00	30-nov.-23	AC
EOM.O7	ETAT DU MALI 6.50% 2021-2031	10 000	10 000	10 000	10 000	179	1 790 000	264,62	A	650,00	16-avr.-24	AC
EOM.O8	ETAT DU MALI 6,20 % 2022-2032	10 000	10 000	NC	10 000			8,47	A	620,00	7-sept.-24	ACD
EOM.O9	ETAT DU MALI 6,30% 2022-2032	10 000	10 000	NC	10 000			478,11	A	630,00	9-déc.-23	ACD
EOS.O10	ETAT DU SENEGAL 6,15 % 2023-2030	10 000	10 000	NC	10 000			558,18	S	615,00	29-sept.-23	ACD
EOS.O11	ETAT DU SENEGAL 6,35 % 2023-2033	10 000	10 000	NC	10 000			554,55	S	611,00	29-sept.-23	ACD
EOS.O7	ETAT SENEGAL 6.30% 2015-2025	10 000	10 100	10 000	10 000	72	720 000	189,86	S	317,59	25-nov.-23	ACD
EOS.O8	ETAT DU SENEGAL 5,95% 2022-2034	10 000	10 000	NC	10 000			418,95	A	595,00	29-déc.-23	ACD
EOS.O9	ETAT DU SENEGAL 6,00 % 2023-2028	10 000	10 000	NC	10 000			544,57	S	600,00	29-sept.-23	ACD
TPBF.O10	TPBF 6,50% 2020 - 2028	8 333	8 417	NC	8 416.67			259,05	S	270,83	20-sept.-23	ACD
TPBF.O11	TPBF 6,50 % 2020-2028	8 334	8 334	NC	8 334			95,68	S	270,86	9-janv.-24	ACD
TPBF.O12	TPBF 6.50% 2021-2031	10 000	10 000	NC	10 000			302,04	S	325,00	25-sept.-23	ACD
TPBF.O13	TPBF 6,50 % 2021 - 2031	10 000	10 000	NC	10 000			120,11	S	325,00	6-janv.-24	ACD
TPBF.O14	TPBF 6,30% 2022-2034	10 000	10 000	10 000	10 000	107	1 070 000	333,83	S	315,00	1-sept.-23	ACD
TPBF.O15	ETAT DU BURKINA 6,30 % 2022-2	10 000	9 999	NC	9 999			523,84	S	315,00	15-mai-23	ACD
TPBF.O16	ETAT DU BURKINA 6% 2023-2028	10 000	10 000	NC	10 000			406,08	S	300,00	10-juil.-23	ACD
TPBF.O4	TPBF 6.50% 2017-2027	10 000	10 000	NC	10 000			76,37	S	326,78	31-janv.-24	ACD
TPBF.O5	TPBF 6,50% 2017-2024	10 000	10 000	10 000	10 000	4	40 000	133,20	S	325,00	29-déc.-23	ACD
TPBF.O6	TPBF 6.50% 2018-2025	10 000	10 500	NC	10 500			176,30	S	325,89	5-déc.-23	ACD
TPBF.O7	TPBF 6,50% 2018- 2025	10 000	10 000	NC	10 000			211,96	S	325,00	15-nov.-23	AC
TPBF.O8	TPBF 6,50% 2019-2027	10 000	10 000	NC	10 000			229,73	S	327,67	6-nov.-23	ACD
TPBF.O9	TPBF 6,50% 2019 - 2027	10 000	10 000	NC	10 000			278,83	S	325,00	8-oct.-23	ACD
TPBJ.O3	TPBJ 6,50% 2020-2028	10 000	9 900	NC	9 900			31,97	A	650,00	25-août-24	AC
TPBJ.O4	TPBJ 5,50 % 2022-2037	10 000	10 000	NC	10 000			293,03	A	550,00	1-mars-24	AC
TPBJ.O5	TPBJ 5,85 % 2022-2042	10 000	9 790	NC	9 790			311,68	A	585,00	1-mars-24	ACD
TPBJ.O6	TPBJ 5,75% 2022-2037	10 000	10 000	NC	10 000			72,27	A	575,00	28-juil.-24	ACD
TPBJ.O7	TPBJ 5,70% 2023-2030	10 000	9 800	NC	9 800			285,00	A	570,00	13-mars-24	AC
TPBJ.O8	TPBJ 6,20% 2023-2038	10 000	10 000	NC	10 000			310,00	A	620,00	13-mars-24	AC
TPCI.O17	TPCI 3% 2014-2024	10 000	10 000	NC	10 000			69,67	S	150,00	19-déc.-23	ACD
TPCI.O19	TPCI 5.99% 2015-2025	10 000	10 400	NC	10 400			198,03	A	599,00	14-mai-24	ACD
TPCI.O21	TPCI 6% 2016-2028	10 000	10 000	NC	10 000			257,38	A	600,00	8-avr.-24	ACD
TPCI.O22	TPCI 5.90% 2016 - 2026	10 000	9 600	NC	9 600			143,47	A	590,00	15-juin-24	ACD
TPCI.O23	TPCI 5.90% 2016-2026	10 000	9 650	NC	9 650			483,32	A	590,00	17-nov.-23	ACD
TPCI.O24	TPCI 6.25% 2017-2029	10 000	9 900	NC	9 900			281,76	S	312,50	30-sept.-23	ACD
TPCI.O25	TPCI 5,95% 2017-2024 A	10 000	10 000	NC	10 000			229,22	S	297,50	24-oct.-23	ACD
TPCI.O26	TPCI 5,95% 2017-2024 B	10 000	10 000	NC	10 000			202,11	S	297,50	10-nov.-23	ACD
TPCI.O27	TPCI 6% 2017-2025	10 000	10 250	NC	10 250			122,95	S	300,00	29-déc.-23	ACD
TPCI.O28	TPCI 6% 2018 - 2026	10 000	9 600	NC	9 600			67,21	A	600,00	2-août-24	ACD
TPCI.O29	TPCI 6% 2018-2026	10 000	9 970	NC	9 970			539,18	A	600,00	19-oct.-23	ACD
TPCI.O30	TPCI 5,95% 2018-2025	5 000	4 910	NC	4 910			74,17	S	149,16	13-déc.-23	ACD
TPCI.O31	TPCI 5,75% 2019 - 2026	10 000	10 230	NC	10 230			131,97	A	575,00	20-juin-24	ACD
TPCI.O32	TPCI 2,23% 2019-2026	10 000		NC				51,18	A	223,00	20-juin-24	ACD
TPCI.O33	TPCI 5.75% 2019-2026	6 000	6 240	NC	6 240			165,90	A	345,00	20-mars-24	ACD
TPCI.O34	TPCI 6% 2019-2029	7 500	7 500	NC	7 500			216,39	A	450,00	20-mars-24	ACD
TPCI.O35	TPCI 5,75% 2019 -2026	10 000	10 250	NC	10 250			98,98	A	575,00	11-juil.-24	ACD
TPCI.O36	TPCI 5,75% 2019- 2026	10 000	10 000	NC	10 000			34,56	A	575,00	21-août-24	ACD
TPCI.O37	TPCI 5,80% 2019-2026	8 000	8 000	NC	8 000			358,49	A	464,00	4-déc.-23	ACD
TPCI.O38	TPCI 5,75% 2019-2026	8 000	8 000	8 000	8 000	303	2 424 000	355,40	A	460,00	4-déc.-23	ACD
TPCI.O39	TPCI 5,75% 2019 - 2026	8 000	8 560	NC	8 560			415,89	A	460,00	17-oct.-23	ACD
TPCI.O40	TPCI 5,75% 2019-2026	8 000	7 840	NC	7 840			308,77	A	460,00	10-janv.-24	ACD
TPCI.O41	TPCI 5,80% 2020-2027	10 000	10 750	NC	10 750			310,60	A	580,00	29-févr.-24	ACD
TPCI.O42	TPCI 5,90% 2020-2030	10 000	10 000	NC	10 000			315,96	A	590,00	29-févr.-24	ACD

TPCI.043	TPCI 5,90% 2020 - 2030	10 000	10 000	10 000	10 000	57	570 000	228,91	A	590,00	23-avr.-24	ACD
TPCI.044	TPCI 5,80% 2020 - 2027	10 000	9 620	NC	9 620			225,03	A	580,00	23-avr.-24	ACD
TPCI.045	TPCI 5,80% 2020 -2027	8 000	8 000	NC	8 000			111,56	A	464,00	16-juin-24	ACD
TPCI.046	TPCI 5,90% 2020 - 2030	8 750	8 925	NC	8 925			124,13	A	516,25	16-juin-24	ACD
TPCI.047	TPCI 5,80% 2020 - 2027	8 000	8 200	NC	8 200			111,56	A	464,00	16-juin-24	ACD
TPCI.048	TPCI 5,80% 2020- 2027	8 000	7 920	NC	7 920			57,05	A	464,00	29-juil.-24	ACD
TPCI.049	TPCI 5,90% 2020- 2030	8 750	8 824	NC	8 824.38			63,47	A	516,25	29-juil.-24	ACD
TPCI.050	TPCI 5,90% 2020-2030	8 750	8 750	NC	8 750			21,16	A	516,25	28-août-24	ACD
TPCI.051	TPCI 5,80% 2020-2027	10 000	10 000	NC	10 000			548,22	A	580,00	2-oct.-23	ACD
TPCI.052	TPCI 5,90 % 2020-2030	10 000	10 300	NC	10 300			557,67	A	590,00	2-oct.-23	ACD
TPCI.053	TPCI 5,80% 2020-2027	10 000	10 600	NC	10 600			506,90	A	580,00	28-oct.-23	ACD
TPCI.054	TPCI 5,90% 2020-2030	10 000	10 000	NC	10 000			515,64	A	590,00	28-oct.-23	ACD
TPCI.055	TPCI 5,80% 2020 -2027	10 000	10 500	NC	10 500			416,33	A	580,00	24-déc.-23	ACD
TPCI.056	TPCI 5,90% 2020- 2030	10 000	10 800	NC	10 800			423,51	A	590,00	24-déc.-23	ACD
TPCI.057	TPCI 5,80% 2020-2027	10 000	10 000	NC	10 000			470,36	A	580,00	20-nov.-23	ACD
TPCI.058	TPCI 5,80% 2021-2028	10 000	10 150	NC	10 150			296,34	A	580,00	9-mars-24	ACD
TPCI.059	TPCI 5,90% 2021-2031	10 000	10 350	NC	10 350			301,45	A	590,00	9-mars-24	ACD
TPCI.060	TPCI 5,80% 2021-2028	10 000	10 050	NC	10 050			193,33	A	580,00	13-mai-24	ACD
TPCI.061	TPCI 5,90% 2021-2031	10 000	10 050	NC	10 050			196,67	A	590,00	13-mai-24	ACD
TPCI.062	TPCI 5,80 % 2021 -2028	10 000	10 800	NC	10 800			117,27	A	580,00	30-juin-24	ACD
TPCI.063	TPCI 5,90% 2021 -2031	10 000	10 000	NC	10 000			119,29	A	590,00	30-juin-24	ACD
TPCI.064	TPCI 5,80 % 2021 - 2028	10 000	10 180	NC	10 180			622,90	A	580,00	16-août-23	ACD
TPCI.065	TPCI 5,90% 2021-2031	10 000	10 700	NC	10 700			560,90	A	590,00	30-sept.-23	ACD
TPCI.066	TPCI 5,90% 2021-2031	10 000	9 950	NC	9 950			502,71	A	590,00	5-nov.-23	ACD
TPCI.067	TPCI 5,90 % 2021-2036	10 000	10 400	NC	10 400			436,44	A	590,00	16-déc.-23	ACD
TPCI.068	TPCI 5,90 % 2022-2037	10 000	10 000	NC	10 000			360,47	A	590,00	1-févr.-24	ACD
TPCI.069	TPCI 5,75 % 2022-2037	10 000	10 000	10 000	10 000	556	5 559 830	273,36	A	575,00	22-mars-24	ACD
TPCI.070	TPCI 5,75 % 2022-2037	10 000	10 100	NC	10 100			789,25	A	575,00	29-avr.-23	ACD
TPCI.071	TPCI 5,65% 2022-2032	10 000	10 150	NC	10 150			137,39	A	565,00	15-juin-24	ACD
TPCI.072	TPCI 5,65% 2022-2029	10 000	10 000	NC	10 000			69,47	A	565,00	29-juil.-24	ACD
TPCI.073	TPCI 5,75% 2022-2032	10 000	10 000	NC	10 000			70,70	A	575,00	29-juil.-24	ACD
TPCI.074	TPCI 5,85% 2022-2042	10 000	10 000	NC	10 000			69,47	A	565,00	29-juil.-24	ACD
TPCI.075	TPCI 5,65% 2022-2029	10 000	10 000	NC	10 000			526,30	A	565,00	7-oct.-23	ACD
TPCI.076	TPCI 5,75% 2022-2032	10 000	10 000	NC	10 000			535,62	A	575,00	7-oct.-23	ACD
TPCI.077	TPCI (TAUX DE BASE + SPREAD) % 2022-2029	10 000	10 000	NC	10 000			57,83	T	166,25	11-nov.-23	ACD
TPCI.078	TPCI 5,65% 2022-2029	10 000	10 000	NC	10 000			422,59	A	565,00	13-déc.-23	ACD
TPCI.079	TPCI 5,75% 2023-2030	10 000	9 992	NC	9 992			308,77	A	575,00	28-févr.-24	ACD
TPNE.01	TRESOR PUBLIC DU NIGER 6,50% 2019-2026	10 000	10 000	NC	10 000			298,36	A	650,00	28-mars-24	ACD
TPNE.02	TRESOR PUBLIC DU NIGER 6,50% 2019 - 2026	10 000	10 000	9 999	9 999	49	489 951	74,59	A	650,00	1-août-24	ACD
TPNE.03	TRESOR PUBLIC DU NIGER 6,5% 2020-2027	8 000	8 000	NC	8 000			61,09	A	520,00	31-juil.-24	ACD
TPNE.04	TRESOR PUBLIC DU NIGER 6,30% 2021-2031	10 000	10 000	NC	10 000			662,79	A	630,00	24-août-23	ACD
TPNE.05	TPNE 6,15 % 2022-2034	10 000	10 000	10 000	10 000	30	300 000	169,71	A	615,00	3-juin-24	ACD
TPNE.06	TRESOR PUBLIC DU NIGER 6,15% 2022 - 2034	10 000	10 000	NC	10 000			458,30	A	615,00	14-déc.-23	ACD
TPTG.02	TPTG 6% 2022-2037	10 000	10 000	NC	10 000			493,15	A	600,00	16-nov.-23	ACD
<b>TOTAL</b>						<b>2 484</b>	<b>24 233 781</b>					

**OBLIGATIONS REGIONALES**

BIDC.04	BIDC-EBID 6,10% 2017-2027	5 000	5 000	NC	5 000			73,33	A	305,00	16-juin-24	ACD
BIDC.05	BIDC-EBID 6,40% 2019-2026	10 000	10 000	NC	10 000			107,83	S	320,00	12-janv.-24	ACD
BIDC.06	BIDC-EBID 6,50 % 2021-2028	10 000	10 000	NC	10 000			208,36	S	327,67	18-nov.-23	ACD
BIDC.07	BIDC-EBID 5,90% 2022-2029	10 000	10 300	NC	10 300			153,56	S	295,81	9-déc.-23	ACD
CRRH.010	CRRH-UEMOA 6,10% 2022-2037	10 000	10 000	NC	10 000			66,30	S	305,00	3-févr.-24	AC
CRRH.02	CRRH-UEMOA 6,10% 2012-2024	10 000	10 000	NC	10 000			94,48	S	305,00	17-janv.-24	AC
CRRH.03	CRRH-UEMOA 6% 2013-2023	10 000	10 000	NC	10 000			227,87	S	300,00	26-oct.-23	AC
CRRH.04	CRRH-UEMOA 6% 2014-2024	10 000	10 000	NC	10 000			121,31	S	300,00	30-déc.-23	AC
CRRH.05	CRRH-UEMOA 5,85% 2015-2025	10 000	10 000	NC	10 000			111,89	S	294,10	4-janv.-24	AC
CRRH.06	CRRH-UEMOA 5,85% 2016-2026	10 000	10 230	NC	10 230			112,87	S	292,50	3-janv.-24	ACD
CRRH.07	CRRH-UEMOA 5,95% 2017-2029	5 417	5 417	NC	5 417			103,34	S	161,15	17-nov.-23	AC
CRRH.08	CRRH-UEMOA 5,95% 2018-2030	6 250	6 250	NC	6 250			84,33	S	185,94	21-déc.-23	AC
CRRH.09	CRRH-UEMOA 6,05% 2018-2033	7 000	7 000	NC	7 000			96,04	S	211,75	21-déc.-23	AC
<b>TOTAL</b>						<b>0</b>	<b>0</b>					

**OBLIGATIONS PRIVEES**

Code	Titre	Montant	Montant	Statut	Montant	Cote	Statut	Montant	Date	Statut
BHSN.O1	DIASPORA BONDS BHS 6,25% 2019-	10 000	10 000	NC	10 000	109,29	S	314,21	10-janv.-24	ACD
FNSBC.O1	FCTC NSIA BANQUE 7 % 2020-2025	3 889	3 889	NC	3 888.88	63,79	T	66,69	16-sept.-23	ACD
FORBT.O1	FCTC ORABANK 7 % 2021-2026	7 778	8 322	NC	8 322.22	110,19	T	133,39	28-sept.-23	ACD
FTIMC.O1	FCTC TEYLIOM IMMO 7 % 2021-2028	7 917	7 917	NC	7 916.67	6,28	T	142,92	8-déc.-23	ACD
ORGT.O2	ORAGROUP SA 7,15% 2021-2028	10 000	10 550	NC	10 550	271,54	S	357,50	26-oct.-23	ACD
PADS.O3	PAD 6,60% 2020-2027	9 000	9 315	NC	9 315	236,95	S	297,00	19-oct.-23	ACD
PTRC.O1	PETRO IVOIRE 6,80% 2022-2029	10 000	10 000	NC	10 000	323,90	S	666,00	15-déc.-23	ACD
SNLC.O1	SENELEC 6,50% 2018-2025	4 000	4 000	NC	4 000	119,40	S	130,00	27-sept.-23	AC
SNTS.O2	SONATEL 6,50% 2020-2027	8 000	8 160	NC	8 160	77,46	S	245,74	16-janv.-24	ACD
<b>TOTAL</b>						<b>0</b>		<b>0</b>		

**SUKUK ET TITRES ASSIMILES**

SUKSN.S2	SUKUK SN 6% 2016-2026	10 000	10 750	NC	10 750	80,00	S	306,67	26-janv.-24	ACD
SUKTG.S1	SUKUK TG 6.5% 2016-2026	10 000	10 000	NC	10 000	425,28	S	371,86	17-août-23	ACD
<b>TOTAL</b>						<b>0</b>		<b>0</b>		
<b>TOTAL - Marché des obligations</b>						<b>2 484</b>		<b>24 233 781</b>		

**Légende :**  
 (#) (\*) Ex-Coupon couru (##)Cours de référence amorti / Coupon couru Ex-c (#)Ex-marge de profits  
 Cours du jour: Ouv.: Ouverture Clôt.: Clôture Moy.: Moyen  
 Type Amort: Type d'Amortissement IF: In Fine AC: Amortissement Constant AD: Amortissement Dégressif ACD: Amortissement Constant Différé  
 Période: Périodicité de paiement des coupons A: Annuelle S: Semestrielle T: Trimestrielle  
 Eché.: Échéance de paiement des intérêts  
 Mentions: NC: Non Coté Ex-c: Ex-coupon ou Ex-droit SP: Suspendu

**INFORMATIONS**
**OPERATIONS EN COURS**

Emetteur	Opération
ETAT DU MALI	Première cotation - ETAT DU MALI 6,50% 2023-2030

**AVIS**

Entité	N°	Nature	Objet
DC/BR	164 - 2023	Paie ment de dividendes	Paie ment de dividendes Exercice 2022 - TRACTAFRIC MOTORS CI
DC/BR	165 - 2023	Paie ment de dividendes	Paie ment de dividendes Exercice 2022 - CFAO MOTORS CI
DC/BR	166 - 2023	Paie ment de dividendes	Paie ment de dividendes Exercice 2022 - SODECI
DC/BR	167 - 2023	Paie ment de dividendes	Paie ment de dividendes Exercice 2022 - TOTAL CI
DC/BR	170 - 2023	Paie ment de dividendes	Paie ment de dividendes Exercice 2022 - NEI-CEDA CI
BRVM	192-2023	Première cotation	Résultat de première cotation - ETAT DU MALI 6,50% 2023-2030 (EOM.O12)
BRVM	193-2023	Paie ment de dividendes	Paie ment de dividendes_Exo 2022 - SAPH CI

**COMMUNIQUES**

Emetteur	N°	Nature	Objet
PAD	20230912	Notation Financière	Notation Financière - Port Autonome de Dakar

**QUANTITES RESIDUELLES**
**MARCHE DES ACTIONS**

Symbole	Titre	Quantité résiduelle à l'achat	Cours Achat / Vente			Quantité résiduelle à la vente	Cours de Référence
ABJC	SERVAIR ABIDJAN CI	5	1,290	/	1,295	649	1 295
BICC	BICI CI	3	6,900	/	7,000	85	7 000
BNBC	BERNABE CI	155	1,775	/	1,905	10	1 910
BOAB	BANK OF AFRICA BN	1 339	6,200	/	6,205	7	6 205
BOABF	BANK OF AFRICA BF	65	6,420	/	6,590	219	6 590
BOAC	BANK OF AFRICA CI	72	6,205	/	6,215	1 782	6 215
BOAM	BANK OF AFRICA ML	198	1,400	/	1,440	109	1 440
BOAN	BANK OF AFRICA NG	302	4,885	/	4,900	721	4 900
BOAS	BANK OF AFRICA SENEGAL	3	3,105	/	3,150	731	3 150
CABC	SICABLE CI	942	1,175	/	1,190	1 326	1 190
CBIBF	CORIS BANK INTERNATIONAL	10	8,485	/	8,500	78	8 450
CFAC	CFAO MOTORS CI	9	920	/	965	2 431	965
CIEC	CIE CI	3	2,060	/	2,065	321	2 060
ECOC	ECOBANK COTE D'IVOIRE	44	6,810	/	6,815	499	6 815
ETIT	ECOBANK TRANS. INCORP. TG	629 327	18	/	19	1 151 218	19
FTSC	FILTISAC CI	73	1,115	/	1,120	10 492	1 120
NEIC	NEI-CEDA CI	24	615	/	630	1 810	630
NSBC	NSIA BANQUE COTE D'IVOIRE	7	6,320	/	6,350	30	6 320
NTLC	NESTLE CI	50	8,400	/	8,475	47	8 475
ONTBF	ONATEL BF	20	2,280	/	2,290	168	2 290
ORAC	ORANGE COTE D'IVOIRE	840	10,805	/	10,915	1	10 805
ORGT	ORAGROUP TOGO	8	2,595	/	2,700	73	2 700
PALC	PALM CI	737	7,700	/	7,800	231	7 800
PRSC	TRACTAFRIC MOTORS CI	474	3,130	/	3,335	233	3 335
SAFC	SAFCA CI	600	555	/	570	976	570
SCRC	SUCRIVOIRE	320	560	/	565	1 014	565
SDCC	SOE CI	616	5,300	/	5,325	2 998	5 300
SDSC	BOLLORE	2 500	1,470	/	1,480	2 431	1 480
SEMC	CROWN SIEM CI	2	595	/	615	572	615
SGBC	SOCIETE GENERALE COTE D'IVOIRE	30	17,150	/	17,990	15	17 970
SHEC	VIVO ENERGY CI	5 000	780	/	835	885	835
SIBC	SOCIETE IVOIRIENNE DE BANQUE	319	5,300	/	5,350	632	5 300
SICC	SICOR CI	19	5,640	/	5,995	955	5 640
SIVC	AIR LIQUIDE CI	50	515	/	525	1 010	525
SLBC	SOLIBRA CI	12	85,000	/	90,000	3	90 000
SMBC	SMB CI	14	9,150	/	9,200	6	9 200
SNTS	SONATEL SN	70	16,500	/	16,700	8 319	16 700
SOGC	SOGB CI	2	3,680	/	3,690	37	3 690
SPHC	SAPH CI	5	3,115	/	3,150	4 280	3 150
STAC	SETAO CI	5	995	/	1,050	82	1 070
STBC	SITAB CI	14	6,120	/	6,200	195	6 300
SVOC	MOVIS CI			/			2 395
TTLC	TOTAL CI	27	2,150	/	2,160	5 113	2 155
TTLS	TOTAL SN	3	2,720	/	2,900	30	2 900
UNLC	UNILEVER CI	8	5,300	/			5 300
UNXC	UNIWAX CI	187	765	/	770	28	770

## QUANTITES RESIDUELLES

### MARCHE DES DROITS

Symbole	Titre	Quantité résiduelle à l'achat	Cours Achat / Vente	Quantité résiduelle à la vente	Cours de Référence
---------	-------	-------------------------------	---------------------	--------------------------------	--------------------



**QUANTITES RESIDUELLES**
**MARCHE DES OBLIGATIONS**

Symbole	Titre	Quantité résiduelle à l'achat	Cours Achat / Vente	Quantité résiduelle à la vente	Cours de Référence
BHSN.01	DIASPORA BONDS BHS 6,25% 2019-		/		10 000
FNSBC.01	FCTC NSIA BANQUE 7 % 2020-2025	25	Marché /		3 889
FORBT.01	FCTC ORABANK 7 % 2021-2026		/		8 322
FTIMC.01	FCTC TEYLIM IMMO 7 % 2021-2028		/ 7,916.67	80	7 917
ORGT.02	ORAGROUP SA 7,15% 2021-2028		/ 10,000	64	10 550
PADS.03	PAD 6,60% 2020-2027	2 686	9,000 /		9 315
PTRC.01	PETRO IVOIRE 6,80% 2022-2029		/ 10,000	937	10 000
SNLC.01	SENELEC 6,50% 2018-2025		/ Marché	29	4 000
SNTS.02	SONATEL 6,50% 2020-2027	100	8,000 /	100	8 160
EOM.010	ETAT DU MALI 6,20 % 2022-2029		/		10 000
EOM.011	ETAT DU MALI 6,40 % 2023-2030		/		10 000
EOM.012	ETAT DU MALI 6,50 % 2023-2030		/		10 000
EOM.02	Etat du Mali 6.50% 2017-2024		/		2 000
EOM.03	ETAT DU MALI 6,50 % 2018-2025		/		6 000
EOM.04	ETAT DU MALI 6,50% 2019-2027		/		8 000
TPTG.02	TPTG 6% 2022-2037		/ 10,000	80	10 000
TPNE.01	TRESOR PUBLIC DU NIGER 6,50% 2019-2026		/		10 000
TPNE.02	TRESOR PUBLIC DU NIGER 6,50% 2019 - 2026		/ 10,000	550	9 999
TPNE.03	TRESOR PUBLIC DU NIGER 6,5% 2020-2027		/		8 000
TPNE.04	TRESOR PUBLIC DU NIGER 6,30% 2021-2031		/ 9,800	2 000	10 000
TPNE.05	TPNE 6,15 % 2022-2034		/ 10,550	80	10 000
TPNE.06	TRESOR PUBLIC DU NIGER 6,15% 2022 - 2034		/		10 000
TPCI.074	TPCI 5,85% 2022-2042		/		10 000
TPCI.075	TPCI 5,65% 2022-2029		/		10 000
TPCI.076	TPCI 5,75% 2022-2032		/		10 000
TPCI.077	TPCI (TAUX DE BASE + SPREAD) % 2022-2029		/		10 000
TPCI.078	TPCI 5,65% 2022-2029		/		10 000
TPCI.079	TPCI 5,75% 2023-2030		/		9 992
TPCI.068	TPCI 5,90 % 2022-2037		/ 10,000	289	10 000
TPCI.069	TPCI 5,75 % 2022-2037		/ 10,000	250	10 000
TPCI.070	TPCI 5,75 % 2022-2037		/		10 100
TPCI.071	TPCI 5,65% 2022-2032		/ 10,200	1 000	10 150
TPCI.072	TPCI 5,65% 2022-2029		/		10 000
TPCI.073	TPCI 5,75% 2022-2032		/		10 000
TPCI.062	TPCI 5,80 % 2021 -2028		/		10 800
TPCI.063	TPCI 5,90% 2021 -2031		/		10 000
TPCI.064	TPCI 5,80 % 2021 - 2028		/		10 180
TPCI.065	TPCI 5,90% 2021-2031		/		10 700
TPCI.066	TPCI 5,90% 2021-2031		/		9 950
TPCI.067	TPCI 5,90 % 2021-2036		/ 10,400	4	10 400
TPCI.056	TPCI 5,90% 2020- 2030		/		10 800
TPCI.057	TPCI 5,80% 2020-2027		/		10 000
TPCI.058	TPCI 5,80% 2021-2028		/		10 150
TPCI.059	TPCI 5,90% 2021-2031		/		10 350
TPCI.060	TPCI 5,80% 2021-2028		/		10 050
TPCI.061	TPCI 5,90% 2021-2031		/		10 050
TPCI.050	TPCI 5,90% 2020-2030		/		8 750
TPCI.051	TPCI 5,80% 2020-2027		/		10 000
TPCI.052	TPCI 5,90 % 2020-2030		/		10 300
TPCI.053	TPCI 5,80% 2020-2027		/		10 600

TPCI.054	TPCI 5,90% 2020-2030			/			10 000
TPCI.055	TPCI 5,80% 2020 -2027			/			10 500
TPCI.044	TPCI 5,80% 2020 - 2027			/			9 620
TPCI.045	TPCI 5,80% 2020 -2027			/			8 000
TPCI.046	TPCI 5,90% 2020 - 2030			/			8 925
TPCI.047	TPCI 5,80% 2020 - 2027			/			8 200
TPCI.048	TPCI 5,80% 2020- 2027			/			7 920
TPCI.049	TPCI 5,90% 2020- 2030			/			8 824
TPCI.038	TPCI 5,75% 2019-2026			/			8 000
TPCI.039	TPCI 5,75% 2019 - 2026			/			8 560
TPCI.040	TPCI 5,75% 2019-2026			/			7 840
TPCI.041	TPCI 5,80% 2020-2027			/			10 750
TPCI.042	TPCI 5,90% 2020-2030			/	10,100	500	10 000
TPCI.043	TPCI 5,90% 2020 - 2030			/			10 000
TPCI.032	TPCI 2,23% 2019-2026			/			10 000
TPCI.033	TPCI 5.75% 2019-2026			/			6 240
TPCI.034	TPCI 6% 2019-2029			/			7 500
TPCI.035	TPCI 5,75% 2019 -2026			/			10 250
TPCI.036	TPCI 5,75% 2019- 2026			/			10 000
TPCI.037	TPCI 5,80% 2019-2026			/			8 000
TPCI.026	TPCI 5,95% 2017-2024 B	25	10,000	/			10 000
TPCI.027	TPCI 6% 2017-2025			/			10 250
TPCI.028	TPCI 6% 2018 - 2026			/			9 600
TPCI.029	TPCI 6% 2018-2026			/			9 970
TPCI.030	TPCI 5,95% 2018-2025			/			4 910
TPCI.031	TPCI 5,75% 2019 - 2026			/			10 230
TPCI.019	TPCI 5.99% 2015-2025	314	10,000	/			10 400
TPCI.021	TPCI 6% 2016-2028			/			10 000
TPCI.022	TPCI 5.90% 2016 - 2026			/			9 600
TPCI.023	TPCI 5.90% 2016-2026			/			9 650
TPCI.024	TPCI 6.25% 2017-2029			/			9 900
TPCI.025	TPCI 5,95% 2017-2024 A	194	10,000	/			10 000
TPBJ.04	TPBJ 5,50 % 2022-2037			/			10 000
TPBJ.05	TPBJ 5,85 % 2022-2042			/			9 790
TPBJ.06	TPBJ 5,75% 2022-2037			/			10 000
TPBJ.07	TPBJ 5,70% 2023-2030	500	10,000	/			9 800
TPBJ.08	TPBJ 6,20% 2023-2038			/			10 000
TPCI.017	TPCI 3% 2014-2024			/			10 000
TPBF.05	TPBF 6,50% 2017-2024			/			10 000
TPBF.06	TPBF 6.50% 2018-2025			/			10 500
TPBF.07	TPBF 6,50% 2018- 2025			/	10,000	14	10 000
TPBF.08	TPBF 6,50% 2019-2027			/			10 000
TPBF.09	TPBF 6,50% 2019 - 2027			/	10,000	751	10 000
TPBJ.03	TPBJ 6,50% 2020-2028			/			9 900
TPBF.012	TPBF 6.50% 2021-2031			/			10 000
TPBF.013	TPBF 6,50 % 2021 - 2031			/	10,000	398	10 000
TPBF.014	TPBF 6,30% 2022-2034			/	10,100	200	10 000
TPBF.015	ETAT DU BURKINA 6,30 % 2022-2			/	9,999	50	9 999
TPBF.016	ETAT DU BURKINA 6% 2023-2028			/			10 000
TPBF.04	TPBF 6.50% 2017-2027			/	9,995	112	10 000
EOS.011	ETAT DU SENEGAL 6,35 % 2023-2033			/			10 000
EOS.07	ETAT SENEGAL 6.30% 2015-2025			/			10 000
EOS.08	ETAT DU SENEGAL 5,95% 2022-2034			/			10 000
EOS.09	ETAT DU SENEGAL 6,00 % 2023-2028			/			10 000
TPBF.010	TPBF 6,50% 2020 - 2028			/	8,416.67	268	8 417

TPBF.O11	TPBF 6,50 % 2020-2028			/	8,334	8	8 334
EOM.O5	ETAT DU MALI 6,50% 2020-2028			/	10,000	5	10 000
EOM.O6	ETAT DU MALI 6,50% 2020-2027			/	10,000	107	10 000
EOM.O7	ETAT DU MALI 6.50% 2021-2031			/			10 000
EOM.O8	ETAT DU MALI 6,20 % 2022-2032			/	10,100	4	10 000
EOM.O9	ETAT DU MALI 6,30% 2022-2032			/			10 000
EOS.O10	ETAT DU SENEGAL 6,15 % 2023-2030			/			10 000
BIDC.O4	BIDC-EBID 6.10% 2017-2027			/			5 000
BIDC.O5	BIDC-EBID 6,40% 2019-2026			/			10 000
BIDC.O6	BIDC-EBID 6,50 % 2021-2028	772	10,000	/			10 000
BIDC.O7	BIDC-EBID 5,90% 2022-2029			/	9,900	4	10 300
CRRH.O10	CRRH-UEMOA 6,10% 2022-2037			/	10,000	1 500	10 000
CRRH.O2	CRRH-UEMOA 6.10% 2012-2024			/			10 000
CRRH.O9	CRRH-UEMOA 6.05% 2018-2033			/			7 000
CRRH.O3	CRRH-UEMOA 6% 2013-2023			/			10 000
CRRH.O4	CRRH-UEMOA 6% 2014-2024			/			10 000
CRRH.O5	CRRH-UEMOA 5.85% 2015-2025			/			10 000
CRRH.O6	CRRH-UEMOA 5.85% 2016-2026			/			10 230
CRRH.O7	CRRH-UEMOA 5.95% 2017-2029			/			5 417
CRRH.O8	CRRH-UEMOA 5.95% 2018-2030			/			6 250

### SUKUK ET TITRES ASSIMILES

Symbole	Titre	Quantité résiduelle à l'achat	Cours Achat / Vente	Quantité résiduelle à la vente	Cours de Référence
SUKSN.S2	SUKUK SN 6% 2016-2026		/		10 750
SUKTG.S1	SUKUK TG 6.5% 2016-2026		/		10 000

**CALENDRIER DES ASSEMBLEES GENERALES**
**ANNEE : 2023**

Société	Nature	Date	Heure	Lieu
SICOR	Ordinaire	26/07/2023	09:00:00	Hôtel Palm Club, Cocody
SITAB	Ordinaire	30/06/2023	10:30:00	Hôtel PULLMAN
AIR LIQUIDE CI	Mixte	27/06/2023	09:00:00	SALLE DE CONFÉRENCE DE LA CRRAE-UMOA
SUCRIVOIRE	Ordinaire	27/06/2023	09:30:00	VISIOCONFERENCE
CFAO MOTORS CI	Ordinaire	27/06/2023	09:00:00	Au siège social, sis à Abidjan, 117, Boulevard de Marseille
BICI CI	Ordinaire	27/06/2023	10:00:00	Auditorium de la Maison des Entreprises (siège de la CGECI) sise au Plateau
TRACTAFRIC CI	Ordinaire	26/06/2023	10:00:00	Hôtel AZALAI ABIDJAN sis Marcory, Bd VGE, en face de Cap Sud, à côté de la banque BGFI
FILTISAC CI	Ordinaire	22/06/2023	10:00:00	Espace Latrille Events II-Plateaux Boulevard Latrille Abidjan - Cocody
FILTISAC CI	Ordinaire	22/06/2023	10:00:00	Espace Latrille Events II-Plateaux Boulevard Latrille - Abidjan - Cocody
UNIWAX CI	Ordinaire	22/06/2023	09:00:00	Espace Latrille Events, sis à Abidjan, Cocody II-Plateaux (Carrefour Duncan)
SODECI	Ordinaire	21/06/2023	09:00:00	Siège social sis, 1, Avenue Christiani Treichville ABIDJAN
PALM CI	Ordinaire	21/06/2023	09:30:00	VISIOCONFERENCE
CIE CI	Ordinaire	20/06/2023	10:00:00	VISIOCONFERENCE
NEI-CEDA CI	Ordinaire	19/06/2023	14:30:00	Hôtel TIAMA , à Abidjan
SETAO CI	Ordinaire	16/06/2023	10:00:00	Hôtel TIAMA (salon EBENE) - Abidjan Plateau
SAFCA CI	Ordinaire	16/06/2023	10:00:00	Siège de la société sis à Abidjan, 1, Rue des Carrossiers, Zone 3C (face SOCOCE Treichville)
TOTAL	Ordinaire	15/06/2023	10:00:00	Radisson Blu Hotel Abidjan Airport sis au boulevard de l'Aéroport Abidjan, Port Bouët
TOTAL SENEGAL S.A.	Ordinaire	13/06/2023	10:00:00	Hôtel Radisson Blu Dakar
SERVAIR ABIDJAN CI	Ordinaire	13/06/2023	11:00:00	Salle JEWELS de la CGECI sise à la Maison de l'Entreprise au Plateau
SOGB	Ordinaire	13/06/2023	11:00:00	Immeuble CRRAE - UEMOA sis à Abidjan Plateau
SAPH CI	Ordinaire	12/06/2023	14:00:00	VISIOCONFERENCE
BERNABE CI	Ordinaire	08/06/2023	10:00:00	Salle de conférence GEWELS de la Maison du Patronat Ivoirien (CGECI) au Plateau
SOLIBRA	Mixte	31/05/2023	09:00:00	Espace CRISTAL 8, rue du Chevalier de Clieu Zone 4 C « Salle PLATINIUM » ABIDJAN
ORAGROUP	Ordinaire	31/05/2023	09:30:00	Hôtel 2 Février situé à Place de l'indépendance, BP 131 Lomé.
ECOBANK TG	Mixte	17/05/2023	10:30:00	Salle de Conférence du Centre Panafricain Ecobank, 2365, Boulevard du Mono, Lomé, Togo
SIB	Ordinaire	12/05/2023	10:00:00	CRRAE - UEMOA (Abidjan-Plateau - Angle Boulevard Botreau Roussel - Rue privée CRRAE-UMOA)
NESTLE CI	Ordinaire	12/05/2023	10:00:00	Espace CRISTAL 8, rue du Chevalier de Clieu Zone 4 C « Salle DIAMANT » ABIDJAN
ONATEL BF	Ordinaire	09/05/2023	10:30:00	ROYAL BEACH HÔTEL, OUAGADOUGOU-BURKINA FASO
ECOBANK CI	Ordinaire	26/04/2023	10:00:00	Hôtel Radisson Blu, sis à Abidjan Port-Bouët, route de l'Aéroport International Félix Houphouët Boigny
BOLLORE TRANSPORT & LOGISTICS	Extraordinaire	20/04/2023	10:00:00	Salle Kodjo EBOUCLE du palais de la culture sis à Treichville, Avenue Christiani à Abidjan
SONATEL	Ordinaire	18/04/2023	10:00:00	PAR VISIOCONFERENCE dans ses locaux situés au Technopole à Dakar
CORIS BANK INTERNATIONAL	Ordinaire	17/04/2023	09:00:00	Sopatel Hôtel Silmandé SA
BANK OF AFRICA BN	Ordinaire	14/04/2023	10:00:00	Hôtel GOLDEN TULIP à Cotonou
SGB CI	Ordinaire	13/04/2023	09:00:00	Espace Latrille Events, sis à Abidjan Commune de Cocody, aux Deux-plateaux Boulevard Latrille
ORANGE CI	Ordinaire	13/04/2023	10:00:00	Au siège de la société, sis à Abidjan, Cocody Riviera Golf, Boulevard de France, Immeuble Orange Village
ORAGROUP	Extraordinaire	31/03/2023	09:00:00	Hôtel 2 FEVRIER de Lomé
BANK OF AFRICA SN	Ordinaire	31/03/2023	09:30:00	Immeuble Elan II au 2ème étage, Almadies, zone 12, route de Ngor à Dakar
SICABLE	Ordinaire	30/03/2023	10:00:00	Hôtel TIAMA , à Abidjan
BANK OF AFRICA ML	Ordinaire	30/03/2023	09:30:00	Siège de la banque à l'immeuble BANK OF AFRICA, Avenue du Mali, Quartier ACI 2000
BANK OF AFRICA NG	Ordinaire	30/03/2023	10:00:00	Centre de formation de BOA-NIGER sis à BOA siège
BANK OF AFRICA BF	Ordinaire	30/03/2023	10:00:00	Salle LAICO HOTEL OUAGA 2000

BANK OF AFRICA CI

Ordinaire

29/03/2023

10:00:00

Salle FROMAGER de l'hôtel IVOTEL du Plateau 10ème étage

# L'actualité de la BRVM sur nos plateformes digitales

## Infos BRVM

Pour recevoir les informations boursières par SMS, souscrivez :



Côte d'Ivoire : \*430#  
Bénin : \*430\*15#



Côte d'Ivoire : #139#  
Burkina Faso : \*310#



Côte d'Ivoire : \*431#  
Niger : \*512\*9#  
Togo : \*310#

## Site web

[www.brvm.org](http://www.brvm.org)



## Application Mobile

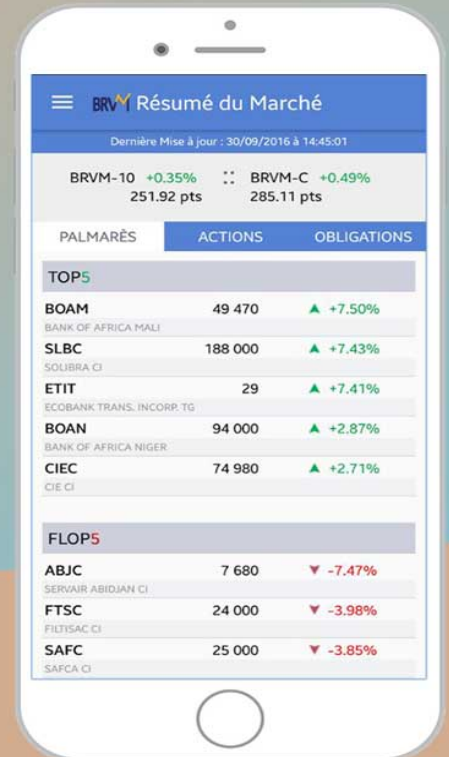

Nous suivre sur :



# AVIS N° 192 - 2023 / BRVM / DG

## ETAT DU MALI 6,50 % 2023-2030

### RESULTAT DE PREMIERE COTATION

La Bourse Régionale des Valeurs Mobilières (BRVM) porte à la connaissance du public et des intervenants du marché que la première cotation de l'emprunt obligataire « ETAT DU MALI 6,50 % 2023-2030 » (symbole : EOM.O12) a eu lieu ce mardi 12 septembre 2023.

Lesdites obligations ont coté à 10 000 FCFA et 1 000 titres ont été échangés, soit une valeur totale de 10 000 000 FCFA.

10 000 000 d'obligations « ETAT DU MALI 6,50 % 2023-2030 » ont été admises au Compartiment des obligations de la BRVM, pour une capitalisation boursière de 100 milliards de Francs CFA.

Pour toute information complémentaire concernant cet avis, veuillez contacter la BRVM à son siège ou les Antennes Nationales de Bourse établies dans chacun des pays de l'UEMOA.

Fait à Abidjan, le 12 septembre 2023

Pour le Directeur Général de la BRVM,  
Le Directeur du Département des  
Finances, de l'Administration et des  
Ressources Humaines,  
Chargé de l'Intérim

Maxime DESSOU



Handwritten initials in blue ink, possibly 'J.S.B.' or similar.

# AVIS N° 193 - 2023 / BRVM / DG

## SAPH CI

### Paiement de dividendes Exercice 2022

La Bourse Régionale des Valeurs Mobilières (BRVM) porte à la connaissance du public et des intervenants du marché que la Société Africaine de Plantation d'Hévéas (SAPH) mettra en paiement le **29 septembre 2023**, son dividende annuel de **294,30 FCFA** net par action, au titre de l'exercice 2022.

La date de fermeture des registres étant fixée au vendredi 29 septembre 2023, le titre SAPH CI (symbole : SPHC) cotera ex-dividende à partir du mardi 26 septembre 2023.

Par conséquent, tous les ordres de bourse en attente dans le système de négociation à cette date, seront annulés.

Pour toute information complémentaire, veuillez contacter la SGI SOCIETE GENERALE CAPITAL SECURITIES WEST AFRICA, 01 BP 1355 Abidjan 01, Tél. : (225) 27 20 20 12 65, Fax : (225) 27 20 20 14 89.

Fait à Abidjan, le 12 septembre 2023

Pour le Directeur Général de la BRVM,  
Le Directeur du Département des  
Finances, de l'Administration et des  
Ressources Humaines,  
Chargé de l'Intérim

Maxime DESSOU



Handwritten initials in blue ink.



**AVIS N° 164-2023 / DC/BR / DG**

-----

**Paiement de dividendes**

**TRACTAFRIC MOTOR CI**  
**Exercice 2022**

-----

Le Dépositaire Central/Banque de Règlement porte à la connaissance des teneurs de compte-conservateurs que la société TRACTAFRIC MOTORS CI mettra en paiement via le DC/BR le 13 septembre 2023 (**date de fermeture des registres**), son dividende annuel au titre de l'exercice 2022 pour un montant total net de **2 294 784 000 FCFA** (**Deux milliards deux cent quatre-vingt-quatorze millions sept cent quatre-vingt-quatre mille FCFA**), soit un dividende net par action de **224,1 FCFA**.

Pour toute information complémentaire, les intéressés sont priés de contacter le service financier de cette opération : Attijari Securities West Africa, 01 BP 1300 Abidjan 01 ; Tél : +225 27 20 21 98 26 ; Fax : +225 27 20 21 98 27.

Fait à Abidjan, le 12 septembre 2023

**Le Directeur Général**

  
**Birahim DIOUF**



**AVIS N° 165-2023 / DC/BR / DG**

-----

**Paiement de dividendes**

**CFAO MOTORS CI**  
**Exercice 2022**

-----

Le Dépositaire Central/Banque de Règlement porte à la connaissance des teneurs de compte-conservateurs que la société CFAO MOTORS CI mettra en paiement via le DC/BR le 15 septembre 2023 (**date de fermeture des registres**), son dividende annuel au titre de l'exercice 2022 pour un montant total net de **206 671 050 FCFA (Deux cent six millions six cent soixante et onze mille cinquante FCFA)**, soit un dividende net par action de **27,45 FCFA**.

Pour toute information complémentaire, les intéressés sont priés de contacter le service financier de cette opération : BICI BOURSE, 01 BP 1298 Abidjan 01 ; Tél : +225 27 20 20 16 68 ; Fax : +225 27 20 21 47 22.

Fait à Abidjan, le 12 septembre 2023

Le Directeur Général

  
Birahim DIOUF



**AVIS N° 166-2023 / DC/BR / DG**

**Païement de dividendes**

**SODECI  
Exercice 2022**

Le Dépositaire Central/Banque de Règlement porte à la connaissance des teneurs de compte-conservateurs que la SODECI mettra en paiement via le DC/BR, le 15 septembre 2023 (**date de fermeture des registres**), son dividende annuel au titre de l'exercice 2022 pour un montant total net de **2 006 136 000 (Deux milliards six millions cent trente-six mille FCFA)**, soit un dividende net par action de **450 FCFA**.

Pour toute information complémentaire, les intéressés sont priés de contacter le service financier de cette opération : Société Générale Capital Securities West Africa ; 5 et 7 Av. Joseph ANOMA Plateau - 01 B.P.1355 Abidjan 01 Tél : +225 27 20 20 14 89 ; Fax : +225 27 20 20 14 89.

Fait à Abidjan, le 12 septembre 2023

Le Directeur Général

  
Birahim DIOUF



**AVIS N° 167-2023 / DC/BR / DG**  
-----

**Paiement de dividendes**

**TOTAL CI**  
**Exercice 2022**  
-----

Le Dépositaire Central/Banque de Règlement porte à la connaissance des teneurs de compte-conservateurs que la société TOTAL CI mettra en paiement via le DC/BR, le 21 septembre 2023 (date de fermeture des registres), son dividende annuel au titre de l'exercice 2022 pour un montant total net de 2 985 167 281 FCFA (Deux milliards neuf cent quatre-vingt-cinq millions cent soixante-sept mille deux cent quatre-vingt-un FCFA), soit un dividende net par action de 175,5258 FCFA.

Pour toute information complémentaire, les intéressés sont priés de contacter le service financier de cette opération : BICI BOURSE, 01 BP 1298 Abidjan 01 ; Tél : +225 27 20 20 16 68 ; Fax : +225 27 20 21 47 22.

Fait à Abidjan, le 12 septembre 2023

Le Directeur Général

  
Birahim DIOUF



**AVIS N° 170-2023 / DC/BR / DG**  
-----

**Paiement de dividendes**

**NEI CEDA  
Exercice 2022**  
-----

Le Dépositaire Central/Banque de Règlement porte à la connaissance des teneurs de compte-conservateurs que la société NEI CEDA CI mettra en paiement via le DC/BR, le 22 septembre 2023 (date de fermeture des registres), son dividende annuel au titre de l'exercice 2022 pour un montant total net de **89 999 066 FCFA (Quatre-vingt-neuf millions neuf cent quatre-vingt-dix-neuf mille soixante-six FCFA)**, soit un dividende net par action de **35,25 FCFA**.

Pour toute information complémentaire, les intéressés sont priés de contacter le service financier de cette opération : BICI BOURSE, 01 BP 1298 Abidjan 01 ; Tél : +225 27 20 20 16 68 ; Fax : +225 27 20 21 47 22.

Fait à Abidjan, le 12 septembre 2023

Le Directeur Général

  
Birahim DIOUF



## COMMUNIQUE DE PRESSE – NOTATION FINANCIERE

GCR abaisse la note d'émetteur à long-terme de 'A<sub>(WU)</sub>' à 'BBB<sub>(WU)</sub>' du Port Autonome de Dakar (PAD) sur son échelle régionale de notation. En outre, GCR abaisse la note de l'emprunt obligataire senior non sécurisé de 'A<sub>(WU)</sub>' à 'BBB<sub>(WU)</sub>'. La perspective attachée à ces notations est négative.

### Action de notation

Dakar, le 12 septembre 2023 – GCR ratings (« GCR ») abaisse les notes d'émetteur de long terme et de court terme du Port Autonome de Dakar (PAD) respectivement de 'A<sub>(WU)</sub>' à 'BBB<sub>(WU)</sub>' et de 'A2<sub>(WU)</sub>' à 'A3<sub>(WU)</sub>' sur son échelle régionale de notation. La perspective demeure négative. De même, GCR abaisse la note de long terme de 'A<sub>(WU)</sub>' à 'BBB<sub>(WU)</sub>' de l'emprunt obligataire senior non sécurisé du Port Autonome de Dakar. La perspective est négative.

Emetteur	Type de notation	Echelle	Notation	Perspective
Port Autonome de Dakar	Note de long terme	Régionale	BBB <sub>(WU)</sub>	Négative
	Note de court terme	Régionale	A3 <sub>(WU)</sub>	-
Port Autonome de Dakar - Emission obligataire XOF60milliards 6,6% 2020-2027	Note de long terme	Régionale	BBB <sub>(WU)</sub>	Négative

### Résumé des principaux facteurs de notation

L'abaissement de la notation du Port Autonome de Dakar (PAD) reflète la hausse de 124% de ses dettes financières induite par l'apport en compte courant bloqué de l'Etat du Sénégal (66 664 millions FCFA) et la dette contractée auprès de DP World FZE (59 692 millions FCFA) afin de financer le projet de construction du Port de Ndayane et de consolider l'acquisition de parts dans le capital de DP World Sénégal. Ces nouvelles dettes mettent sous pression une structure du capital déjà fragilisée par un niveau d'endettement élevé. La perspective négative attachée à la notation traduit l'anticipation de GCR quant à une détérioration du profil financier du PAD, en raison de l'augmentation des charges d'intérêts résultant de sa politique d'endettement agressive, ce qui entraînera une pression sur sa marge nette. En outre, GCR anticipe une augmentation de la pression sur la liquidité du Port à mesure que les dépenses d'investissement augmenteront.

La position concurrentielle du PAD demeure son atout majeur, soutenue par sa position centrale sur la côte atlantique qui offre aux navires un gain de temps de navigation par rapport aux autres ports de la sous-région ouest-africaine et le place au confluent des flux maritimes américains, européens et africains. Cependant, cette position concurrentielle est menacée par la détérioration des performances opérationnelles du PAD (temps d'attente en rade, temps moyen de séjour des marchandises sur le terre-plein etc.) entraînant une

perte de compétitivité vis-à-vis des ports voisins de la côte ouest-africaine. Ces ports ont par ailleurs pris de l'avance dans la modernisation de leurs infrastructures et la mise en place de stratégies de spécialisation visant à devenir le principal hub logistique régional.

Le profil financier du PAD représente la faiblesse majeure de sa notation. Malgré une marge d'EBITDA confortable (AF22 : 32,2%) soutenue par des revenus élevés et en hausse (AF22 : +15,8%), la marge nette positive est exclusivement expliquée par les produits issus de l'acquisition par le Port à titre gratuit d'actions de DP World Dakar. Ce produit exceptionnel compense la baisse significative du résultat financier (AF22 : - 613%), contraint notamment par la hausse des charges financières qui s'explique par la dépréciation des titres de DP World Dakar devant être cédés à la Société Nouvelle pour le Transit et le Transport (SNTT) et par la hausse de 122% des charges d'intérêts des emprunts contractés. Dans ce contexte, le PAD affiche un niveau élevé d'endettement avec un stock de dette en augmentation de 124% en 2022. Conséquences, la couverture de la dette par l'EBITDA est restée très faible, à 11x en 2022 (AF 21 : 15x ; AF20 : 7x ; AF19 : 2x), et celle des intérêts nets par l'EBITDA est aussi extrêmement faible à 1,3x en 2022 (AF 21 : 0,4x ; AF20 : 1,6x ; AF19 : 2,5x). GCR prévoit que les charges d'intérêt resteront à un niveau élevé au cours des 12 à 18 prochains mois en raison de la politique d'endettement très agressive du Port, ce qui aura un impact négatif sur sa rentabilité. En outre, la flexibilité financière du PAD demeurera faible, sous pression de dettes importantes.

Le profil de liquidité du PAD reste contraint par les investissements nécessaires à la modernisation des infrastructures du PAD et à la construction du Port de Ndayane. GCR prévoit que dans les 12 à 18 prochains mois, la capacité du Port à couvrir ses besoins de liquidité avec ses sources de liquidité, actuellement située entre 100% et 125%, va diminuer en raison de l'effort d'investissement en cours.

GCR intègre l'existence d'un support du PAD par l'État du Sénégal ainsi que l'importance stratégique du Port en tant qu'entreprise publique (95% des échanges extérieurs et 90% des recettes douanière du Sénégal). Cependant, GCR note que l'appui financier de l'État du Sénégal au développement du PAD se présente sous la forme de prêts à taux élevé à long terme, ce qui exerce une pression supplémentaire sur sa structure financière déjà affaiblie par un niveau d'endettement élevé.

## Perspective

---

**La perspective attachée à la notation du PAD est négative.** Cette perspective négative traduit l'anticipation d'une détérioration du profil financier du Port, en raison de l'augmentation des charges d'intérêts résultant de sa politique d'endettement agressive, ce qui entraînerait une pression sur sa marge nette. En outre, GCR prévoit une pression accrue sur la liquidité à mesure que les investissements s'intensifieront.

## Déclencheurs d'un changement de notation

---

**Un abaissement de la notation du PAD serait la conséquence :** (i) d'une baisse de la marge nette en raison des pressions exercées par les importantes charges d'intérêt résultant de la politique d'endettement agressive du Port ; (ii) d'une hausse non soutenable du niveau des dettes entraînant une dégradation supplémentaire du taux de couverture de ses dettes et des intérêts d'emprunt par l'EBITDA ; (iii) d'une baisse

de ses liquidités de nature à dégrader la couverture des besoins de liquidité par les sources de liquidité ; ou (iv) d'une dégradation continue de ses indicateurs opérationnels impactant davantage la compétitivité du PAD à l'échelle régionale de sorte à compresser durablement ses revenus.

**Un rehaussement de la notation du PAD serait tributaire :** (i) d'une hausse de ses marges portées par des revenus en croissance et une gestion efficiente de ses coûts ; (ii) d'une tendance au désendettement se traduisant par un taux de couverture de ses dettes par l'EBITDA en dessous de 5x et un taux de couverture des intérêts au-delà de 4,5x ; (iii) d'une amélioration de la couverture de ses besoins de liquidité par les sources de liquidité dont dispose le PAD pendant un an ; ou (iv) d'une amélioration continue de ses indicateurs opérationnels entraînant l'augmentation de la compétitivité du PAD à l'échelle régionale et une croissance de ses revenus.

### Notation d'émission obligataire

---

Le 18 décembre 2020, les obligations dénommées « PORT AUTONOME DE DAKAR 6,60% 2020-2027 » ont été admises à la cote de la BRVM (Bourse Régionale des Valeurs Mobilières) dans son compartiment obligataire sous le symbole « PADS.O3 », pour une capitalisation boursière de 60 milliards FCFA. La notation de cette émission obligataire est équivalente à la note de contrepartie du PAD, à savoir 'BBB<sub>(WU)</sub>' avec une perspective négative.

Les fonds levés devraient permettre au Port Autonome de Dakar de financer les infrastructures terrestres sur le site du futur Port de Ndayane qui sera une Zone Industrielle Portuaire (ZIP) multimodale et multifonction avec une connectivité sur la Zone Economique Spéciale Intégrée de Diass (ZESID), l'Aéroport International Blaise DIAGNE (AIBD) et l'intense réseau routier qui ceinture le site. Le Port Autonome de Dakar s'est engagé à opérationnaliser la politique de l'État du Sénégal visant à mettre en place un Hub logistique industriel au profit de toute la région Ouest Africaine. Développer cette plateforme logistique portuaire moderne et performante devrait contribuer à la réalisation du Plan Stratégique de Développement du PAD, qui s'aligne sur la vision 2035 du Plan Sénégal émergent (PSE).



## Carte des scores

### Facteurs de notation

<b>Environnement opérationnel</b>	<b>7.00</b>
Score de risque-pays	4.00
Score de risque sectoriel	3.00
<b>Profil d'affaires</b>	<b>1.00</b>
Position concurrentielle	1.00
Gestion et gouvernance	0.00
<b>Profil financier</b>	<b>(4.50)</b>
Rendements et performance financière	0.00
Flux de trésorerie et levier financier	(4.50)
Liquidité	0.00
<b>Comparaison avec les pairs et facteurs de support</b>	<b>3.00</b>
Revue des pairs	0.00
Facteurs de support externe	3.00
<b>Score Total</b>	<b>6.50</b>

## Contacts analytiques

### Analyste principal

Dakar, SN

Oumar Ndiaye

Oumarn@GCRratings.com

Analyste Senior

+221 33 824 60 14

### Analyste support

Dakar, SN

Edwige Touré

EdwigeT@GCRratings.com

Analyste Junior

+221 33 824 60 14

### Président du comité

Johannesbourg, AS

Yohan Assous

Yohan@GCRratings.com

Responsable de groupe - Titrisation

+27 11 784 1771

## Méthodologies et documents de référence

Critères relatifs au canevas de notation de GCR, Janvier 2022

Critères de notation des entités industrielles et commerciales par GCR, Janvier 2022

Echelles de notation – Symboles – Définitions de GCR Mai 2022

Scores de risque-pays de GCR, Mars 2023

Scores sectoriels de GCR pour la Zone UEMOA, Mars 2023

## Historique de la notation

### Port Autonome de Dakar

Type de notation	Revue	Echelle	Notation	Perspective	Date
Notation de long terme	Initiale	Régionale	A-(WU)	Stable	Avril 2020
	Dernière	Régionale	A-(WU)	Négative	Septembre 2022
Notation de court terme	Initiale	Régionale	A2(WU)	-	Avril 2020
	Dernière	Régionale	A2(WU)	-	Septembre 2022
Notation émission obligataire	Initiale	Régionale	A-(WU)	Stable	Mai 2021
	Dernière	Régionale	A-(WU)	Négative	Septembre 2022

## Glossaire

Cash-flow	Capacité d'autofinancement d'une entreprise, correspondant au bénéfice après impôt augmenté des amortissements et réserves hors dettes.
Coût	Ce qu'une chose coûte ; son prix de revient.
Dettes	Somme d'argent qu'une personne ou une entreprise doit rembourser, généralement avec des intérêts.
Flexibilité financière	Ensemble des différentes pratiques mises en place par une entreprise, dans le but de réduire l'investissement en capitaux dans les cycles à son strict minimum, sans pour autant entraver son fonctionnement normal.
Liquidité	Mesure de la capacité d'un débiteur à rembourser ses dettes dans l'hypothèse de la poursuite de ses activités.
Marge d'exploitation	Ratio qui permet d'établir une réflexion sur la viabilité de l'entreprise.
Marge nette	Rapport du résultat net d'une entreprise sur le chiffre d'affaires durant un exercice comptable.
Rentabilité	Rapport entre un revenu obtenu ou prévu et les ressources employées pour l'obtenir.
Risque	Possibilité de survenue d'un événement indésirable, la probabilité d'occurrence d'un péril probable ou d'un aléa.

## Éléments saillants concernant la notation assignée

---

GCR affirme que a.) aucune partie du processus de notation n'a été influencée par d'autres activités commerciales de l'agence de notation ; b.) les notations sont basées uniquement sur les mérites de l'entité, du titre ou de l'instrument financier noté et c.) ces notations sont une évaluation indépendante des risques et des mérites de l'entité, du titre ou de l'instrument financier noté.

Suite à un appel fait par le Port Autonome de Dakar, les notations restent inchangées. Les notations ont été communiquées au Port Autonome de Dakar. Les notations ci-dessus ont été sollicitées par, ou au nom de, l'entité notée, et par conséquent, GCR a été rémunéré pour la fourniture de ses services de notation.

Le Port Autonome de Dakar a participé au processus de notation via des réunions en face à face, des téléconférences et d'autres correspondances écrites. En outre, la qualité des informations reçues a été jugée adéquate et a été vérifiée de manière indépendante dans la mesure du possible. Les informations reçues du Port Autonome de Dakar et d'autres tiers fiables pour assigner la note comprennent :

- Les états financiers et les rapports annuels du Port Autonome de Dakar pour la période allant de 2018 à 2022 ;
- Des présentations écrites sur des éléments de détail 2022 ;
- Des détails quant à la structure de l'endettement de 2022 ;
- Des comptes-rendus d'entretiens avec la Direction de l'entité notée en 2023.

Copyright © 2023 détenus par la société à responsabilité limitée Global Credit Rating et/ou par les concédants et par les filiales de celle-ci (collectivement dénommés « GCR »). Tous droits réservés.

**LES NOTATIONS DE CRÉDIT ÉMISES PAR GCR SONT L'EXPRESSION DES OPINIONS ACTUELLES DE L'AGENCE SUR LE RISQUE DE CRÉDIT FUTUR CONCERNANT LES ENTITÉS, LEURS ENGAGEMENTS DE CRÉDIT OU LEURS TITRES DE CRÉANCE OU TITRES ANALOGUES, ÉGALEMENT LES DOCUMENTS, PRODUITS, SERVICES ET INFORMATIONS PUBLIÉS PAR GCR (COLLECTIVEMENT DÉNOMMÉS « PUBLICATIONS ») QUI PEUVENT CONTENIR DE TELLES OPINIONS. L'AGENCE DÉFINIT LE RISQUE DE CRÉDIT COMME LE RISQUE ENCOURU EN CAS DE NON-RESPECT ÉVENTUEL PAR UNE ENTITÉ DE SES ENGAGEMENTS FINANCIERS CONTRACTUELS À LEUR ÉCHÉANCE. IL CONVIENT DE CONSULTER LA PUBLICATION CONCERNANT LES ÉCHELLES DE NOTATION, LES SYMBOLES ET LES DÉFINITIONS DE GCR POUR PLUS DE RENSEIGNEMENTS SUR LES TYPES D'OBLIGATIONS FINANCIÈRES CONTRACTUELLES PRISES EN COMPTE LORS DE L'ATTRIBUTION DES NOTATIONS DE CRÉDIT PAR GCR. LES NOTATIONS DE CRÉDIT NE PRENNENT EN CONSIDÉRATION AUCUN AUTRE RISQUE, Y COMPRIS, MAIS SANS QUE CELA SOIT LIMITATIF, LE RISQUE DE FRAUDE, LE RISQUE DE LIQUIDITÉ, LE RISQUE DE MARCHÉ OU LE RISQUE DE VOLATILITÉ DES PRIX. LES NOTATIONS DE CRÉDIT, LES NOTATIONS HORS-CRÉDIT (« ÉVALUATIONS ») ET LES OPINIONS FIGURANT DANS LES PUBLICATIONS DE GCR NE SONT PAS DES CONSTATATIONS DE FAITS ACTUELS OU PASSÉS. LES NOTATIONS DE CRÉDIT, LES ÉVALUATIONS, LES AUTRES OPINIONS ET LES PUBLICATIONS DE L'AGENCE NE SONT PAS ET NE CONTIENNENT PAS DE CONSEILS EN MATIÈRE D'INVESTISSEMENT OU DE FINANCE, ELLES NE COMPORTENT PAS ET NE CONSTITUENT PAS DES RECOMMANDATIONS D'ACHAT, DE VENTE OU DE DÉTENTION DE TITRES PARTICULIERS. LES NOTATIONS DE CRÉDIT, ÉVALUATIONS, AUTRES OPINIONS ET PUBLICATIONS DE GCR NE CONTIENNENT PAS D'OBSERVATIONS SUR LA PERTINENCE D'UN INVESTISSEMENT POUR UN INVESTISSEUR PARTICULIER. GCR ÉMET SES NOTATIONS DE CRÉDIT, SES ÉVALUATIONS AINSI QUE SES AUTRES OPINIONS ET PUBLIE SES OUVRAGES EN ESPÉRANT ET EN CONSIDÉRANT QUE CHAQUE INVESTISSEUR PROCÉDERA, AVEC LE SOIN REQUIS, À SES PROPRES ANALYSE ET ÉVALUATION DE CHAQUE TITRE DONT IL ENVISAGE L'ACHAT, LA DÉTENTION OU LA VENTE.**

LES NOTATIONS DE CRÉDIT, ÉVALUATIONS, AUTRES OPINIONS ET PUBLICATIONS DE GCR NE SONT PAS DESTINÉES AUX INVESTISSEURS INDIVIDUELS ET L'UTILISATION PAR CEUX-CI DES NOTATIONS DE CRÉDIT, ÉVALUATIONS, AUTRES OPINIONS ET PUBLICATIONS DE GCR LORS D'UNE PRISE DE DÉCISION EN MATIÈRE D'INVESTISSEMENT SERAIT IMPRUDENTE ET INAPPROPRIÉE. EN CAS DE DOUTE, IL CONVIENT DE CONTACTER VOTRE CONSEILLER FINANCIER OU UN AUTRE PROFESSIONNEL COMPÉTENT.

TOUTES LES INFORMATIONS CONTENUES DANS LE PRÉSENT DOCUMENT SONT PROTÉGÉES PAR LA LOI, Y COMPRIS, MAIS SANS QUE CELA SOIT LIMITATIF, PAR LA LOI SUR LA PROPRIÉTÉ INTELLECTUELLE, ET AUCUNE DESDITES INFORMATIONS NE PEUT ÊTRE COPIÉE OU REPRODUITE AUTREMENT, RECONDITIONNÉE, ENSUITE TRANSMISE, TRANSFÉRÉE, DIFFUSÉE, REDISTRIBUÉE OU REVENDUE, OU CONSERVÉE POUR UNE UTILISATION ULTÉRIEURE À DE TELLES FINS, EN TOUT OU EN PARTIE, SOUS QUELQUE FORME OU DE QUELQUE MANIÈRE QUE CE SOIT, OU PAR QUELQUE MOYEN QUE CE SOIT, PAR QUI QUE CE SOIT, SANS AUTORISATION ÉCRITE PRÉALABLE DE GCR.

LES NOTATIONS DE CRÉDIT, ÉVALUATIONS, AUTRES OPINIONS ET PUBLICATIONS DE GCR NE SONT PAS DESTINÉES À ÊTRE UTILISÉES PAR QUI QUE CE SOIT COMME RÉFÉRENCE, CE TERME-LÀ ÉTANT DÉFINI À DES FINS RÉGLEMENTAIRES, ET NE DOIVENT PAS ÊTRE UTILISÉES DE FAÇON QUI POURRAIT LEUR CONFÉRER LE STATUT DE RÉFÉRENCE.

Toutes les données contenues dans le présent document sont obtenues par GCR à partir de sources d'information considérées par l'agence comme précises et fiables. Cependant, compte tenu d'éventuelles erreurs humaines ou mécaniques ainsi que d'autres aléas, toute information contenue dans le présent document est fournie « EN L'ÉTAT » et sans aucune garantie de quelque type que ce soit. L'agence adopte toutes les mesures nécessaires pour s'assurer du niveau de qualité suffisant des informations qu'elle utilise pour assigner une notation de crédit et du fait que de telles données soient obtenues à partir de sources que GCR considère comme fiables, notamment, le cas échéant, de sources indépendantes. Cependant, GCR n'est pas un cabinet d'audit et ne peut dans tous les cas procéder à une vérification ou à une validation indépendante des données reçues au cours du processus de notation ou lors de la préparation de ses publications.

Dans les limites autorisées par la loi, GCR, ses sociétés liées et les administrateurs, les dirigeants, les employés, les agents, les représentants, les concédants et les fournisseurs de l'agence ou de ses sociétés liées déclinent toute responsabilité envers toute personne physique ou morale à l'égard de tout préjudice ou dommage indirect, spécial, consécutif ou accessoire de quelque nature que ce soit, résultant de ou lié aux informations contenues dans le présent document ou découlant de l'utilisation ou de l'impossibilité d'utiliser de telles informations, même si GCR ou l'un de ses administrateurs, dirigeants, employés, agents, représentants, concédants ou fournisseurs est informé à l'avance de l'éventualité de tels préjudices ou dommages, y compris, mais sans que cela soit limitatif, à l'égard : (a) de tout manque à gagner actuel ou futur ou (b) de tout préjudice ou dommage survenant lorsque l'instrument financier concerné ne fait pas l'objet d'une notation de crédit particulière attribuée par GCR.

Dans les limites autorisées par la loi, GCR, ses sociétés liées et les administrateurs, les dirigeants, les employés, les agents, les représentants, les concédants et les fournisseurs de l'agence ou de ses sociétés liées déclinent toute responsabilité à l'égard de tout préjudice ou dommage subi par toute personne physique ou morale, y compris, mais sans que cela soit limitatif, résultant de tout manque de précaution (cependant, sont exclues la fraude, la faute intentionnelle ou la responsabilité de tout autre type qui, afin de lever toute ambiguïté, ne peut être exclue en vertu de la loi) de la part de, ou dû à tout imprévu sous ou hors de contrôle, de GCR ou de l'un de ses administrateurs, dirigeants, employés, agents, représentants, concédants ou fournisseurs, découlant de ou lié aux informations contenues dans le présent document ou résultant de l'utilisation ou de l'impossibilité d'utiliser de telles informations.

AUCUNE GARANTIE, QU'ELLE SOIT EXPRESSE OU IMPLICITE, QUANT À L'EXACTITUDE, À L'OPPORTUNITÉ, À L'EXHAUSTIVITÉ, À LA QUALITÉ MARCHANDE OU À L'ADÉQUATION À TOUT OBJECTIF PARTICULIER DE TOUTE NOTATION, ÉVALUATION, AUTRE OPINION OU INFORMATION N'EST DONNÉE OU FORMULÉE PAR GCR SOUS QUELQUE FORME OU DE QUELQUE MANIÈRE QUE CE SOIT.

GCR déclare par la présente que la plupart des émetteurs de titres de dette (y compris les obligations émises par les États ou par les entreprises, les débetures, les billets à ordre et les billets de trésorerie) notés par GCR ont, avant l'attribution de toute notation de crédit, accepté de rémunérer l'agence pour la fourniture desdites notations et pour les services rendus par GCR. En outre, l'agence assure le maintien de ses politiques et de ses procédures afin de garantir le caractère indépendant de ses notations de crédit et de ses processus de notation.

12 septembre 2023

**CALENDRIER DE PAIEMENT DES DIVIDENDES**

ANNEE : 2023

Titres	Montant du dividende net par action en FCFA	Numéro de l'Avis	Date de publication de l'Avis au BOC	Ex-dividende	
				T-2	T
BOA COTE D'IVOIRE	540	053-2023 BRVMDG	11/04/2023	26/04/2023	28/04/2023
BOA BURKINA FASO	577	054-2023 BRVMDG	11/04/2023	03/05/2023	05/05/2023
SONATEL SENEGAL	1 500	059-2023 BRVMDG	19/04/2023	15/05/2023	17/05/2023
BOA NIGER	613,80	055-2023 BRVMDG	11/04/2023	23/05/2023	25/05/2023
BOA BENIN	627	064-2023 BRVMDG	20/04/2023	23/05/2023	25/05/2023
ECOBANK CI	549	081-2023 BRVMDG	12/05/2023	25/05/2023	30/05/2023
SOCIETE GENERALE CI	1 112,43	077-2023 BRVMDG	05/05/2023	26/05/2023	31/05/2023
BOA SENEGAL	187,5	056-2023 BRVMDG	11/04/2023	30/05/2023	01/06/2023
Ecobank Transnational Incorporated TG	0,6048	092-2023 BRVMDG	24/05/2023	06/06/2023	08/06/2023
ORANGE COTE D'IVOIRE	752,76	101-2023 BRVMDG	31/05/2023	13/06/2023	15/06/2023
ONATEL BF	287,8799	110-2023 BRVMDG	12/06/2023	22/06/2023	26/06/2023
CORIS BANK INTERNATIONAL BF	525	107-2023 BRVMDG	12/06/2023	04/07/2023	06/07/2023
NSIA BANQUE CI	363,6	123-2023 BRVMDG	22/06/2023	05/07/2023	07/07/2023
TOTAL SENEGAL	241,01	122-2023 BRVMDG	21/06/2023	11/07/2023	13/07/2023
SOGB CI	558	132-2023 BRVMDG	03/07/2023	13/07/2023	17/07/2023
PALM CI	1213,632	124-2023 BRVMDG	22/06/2023	17/07/2023	19/07/2023
BERNABE CI	150	139-2023 BRVMDG	10/07/2023	20/07/2023	24/07/2023
SITAB CI	551	145-2023 BRVMDG	13/07/2023	25/07/2023	27/07/2023
CIE CI	157,5	136-2023 BRVMDG	06/07/2023	27/07/2023	31/07/2023
BICI CI	401,40	146-2023 BRVMDG	14/07/2023	27/07/2023	31/07/2023
SICABLE CI	69	152-2023 BRVMDG	19/07/2023	31/07/2023	02/08/2023
NESTLE CI	728,1	148-2023 BRVMDG	17/07/2023	03/08/2023	08/08/2023
SIB CI	495	153-2023 BRVMDG	20/07/2023	09/08/2023	11/08/2023
SERVAIR ABIDJAN CI	92	149-2023 BRVMDG	17/07/2023	29/08/2023	31/08/2023
SMB CI	720	154-2023 BRVMDG	20/07/2023	29/08/2023	31/08/2023
TRACTAFRIC MOTORS CI	224,1	177-2023 BRVMDG	23/08/2023	11/09/2023	13/09/2023

12 septembre 2023

## CALENDRIER DE PAIEMENT DES DIVIDENDES

ANNEE : 2023

Titres	Montant du dividende net par action en FCFA	Numéro de l'Avis	Date de publication de l'Avis au BOC	Ex-dividende	Date de paiement du dividende
				T-2	T
CFAO MOTORS CI	27,45	176-2023 BRVMDG	23/08/2023	13/09/2023	15/09/2023
SODE CI	450	174-2023 BRVMDG	21/08/2023	13/09/2023	15/09/2023
NEI-CEDA CI	35,25	181-2023 BRVMDG	28/08/2023	20/09/2023	22/09/2023
TOTAL CI	175,5258	188-2023 BRVMDG	05/09/2023	19/09/2023	21/09/2023
SAPH CI	294,30	193-2023 BRVMDG	12/09/2023	26/09/2023	29/09/2023

